



**របាយការណ៍ពិនិត្យឡើងវិញ**  
**លើ**  
**គោលនយោបាយស្តីពីសុខុមាលភាពយុវជនកម្ពុជា**



---

របាយការណ៍ពិនិត្យឡើងវិញ  
លើ  
គោលនយោបាយស្តីពីសុខុមាលភាពយុវជនកម្ពុជា



មជ្ឈមណ្ឌលអភិវឌ្ឍន៍ OECD ត្រូវបានបង្កើតឡើងនៅឆ្នាំ 1962 ជាអង្គការក្រុមប្រឹក្សាសម្រាប់ការចែករំលែកចំណេះដឹង និងការសន្ទនាគោលនយោបាយរវាងបណ្តាប្រទេសជាសមាជិករបស់ OECD និងប្រទេសកំពុងអភិវឌ្ឍន៍ដែលអាចឱ្យប្រទេសទាំងនេះ សហការធ្វើសកម្មភាពយោងទៅមុខស្មើគ្នា។ សព្វថ្ងៃនេះ សមាជិករបស់មជ្ឈមណ្ឌលនេះ មានប្រទេសសមាជិក OECD ចំនួន 27 និងប្រទេសមិនមែនសមាជិក OECD ចំនួន 25 ។ មជ្ឈមណ្ឌលនេះយកចិត្តទុកដាក់លើបញ្ហាប្រព័ន្ធដែលកំពុងកើតឡើងនិងដែលទំនងជាមានផលប៉ះពាល់ដល់ការអភិវឌ្ឍន៍ជាសកល និងបញ្ហាប្រឈមផ្សេងទៀត ដែលបណ្តាលមកពីកំណើនសេដ្ឋកិច្ច និងការអភិវឌ្ឍន៍ថ្មីៗ ។ ការវិភាគនេះផ្អែកលើភស្តុតាង និងយុទ្ធសាស្ត្រភាពជាដៃគូដើម្បីជួយដល់ប្រទេសនានា បង្កើតគោលនយោបាយ និងការដំណោះស្រាយបញ្ហាប្រឈម នៃការអភិវឌ្ឍន៍ជាសកលប្រកបដោយច្នៃប្រឌិត។

សំរាប់ព័ត៌មានបន្ថែមអំពីមជ្ឈមណ្ឌល និងសមាជិក សូមមើល [www.oecd.org/dev](http://www.oecd.org/dev) ។

សូមអរគុណដល់ការចុះឈ្មោះជាមុន  
OECD Development Centre (2017), "Youth Well-being Policy Review of Cambodia", EU-OECD Youth Inclusion Project, Paris.

មតិ និងទម្រង់រណី ដែលបានលើកឡើងនៅក្នុងអត្ថបទនេះនេះមិនផ្តល់ការធានាពីមជ្ឈមណ្ឌលអភិវឌ្ឍន៍ OECD ឬភ្នាក់ងារនៃបណ្តាប្រទេសជាសមាជិកឡើយ។

បកប្រែក្រសួងអប់រំ

This translation has been undertaken by Lion TranServe.  
This translation is published by arrangement with the OECD. It is not an official OECD translation. The quality of the translation and its coherence with the original language text of the work are the sole responsibility of the author(s) of the translation. In the event of any discrepancy between the original work and the translation, only the text of original work shall be considered valid.

**បញ្ជាក់**

នៅទូទាំងពិភពលោកនាពេលបច្ចុប្បន្ន យុវជនមានអាយុចាប់ពី 10 ឆ្នាំទៅ 24 ឆ្នាំ មានប្រហែល 1,8 ពាន់លាននាក់ ។ យុវជនទាំងនេះគឺជាក្រុមចំណុះដែលនឹងក្លាយជាមនុស្សពេញវ័យនាពេលអនាគត។ ជាង 85 ភាគរយ នៃពួកគេរស់នៅក្នុងប្រទេសកំពុងអភិវឌ្ឍន៍ ហើយប្រទេសជាច្រើនមានយុវជនស្មើនឹង 30 ភាគរយ នៃចំនួនប្រជាជនសរុបដែរ ដែលចំនួននេះកើនឡើងជាលំដាប់។ ប្រទេសកំពុងអភិវឌ្ឍន៍ទាំងនោះនឹងមានស្ថានភាពលទ្ធផលបានផលប្រយោជន៍ពីយុវជនទាំងនេះ ប្រសិនបើប្រទេសទាំងនោះមានគោលនយោបាយសង្គម សេដ្ឋកិច្ច និងវិនិយោគត្រឹមត្រូវ។ ត្រូវបាន យុវជនគឺជាក្រុមអង្គសំខាន់ក្នុងភាពវិវឌ្ឍន៍ស្ថិតិគោលនយោបាយ និងជាគ្រឹះធាតុនៃការអភិវឌ្ឍន៍។ ទោះយ៉ាងណាការកំណត់ទិសដៅលើយុវជនវ័យក្មេងត្រូវឱ្យមានដំណោះស្រាយបញ្ហាប្រឈមជាច្រើន ដោយរាប់ចាប់តាំងពី ឱកាសដែលយុវជនទទួលបានការងារសមរម្យ ការអប់រំប្រកបដោយគុណភាព រហូតដល់ ការទទួលបានសេវាសុខភាពជាយុវជន និងការក្លាយជាពលរដ្ឋសកម្ម។

ការធ្វើអន្តរាគមន៍ទាំងនេះអាចទទួលបានផលប្រយោជន៍ប្រសិទ្ធភាពខ្ពស់បំផុតប្រសិនបើមានការចូលរួមពីអង្គការអភិវឌ្ឍន៍ប្រកបដោយចីរភាពច្រើនជាងការព្យាយាមស្រាយបញ្ហាក្នុងជីវិតរបស់យុវជនតាមក្រុម។ គម្លាតក្នុងការអប់រំនិងជំនាញបឋមជាឧទាហរណ៍បានបង្កឱ្យយុវជនជាច្រើនបោះបង់ការសិក្សាទាំងនៅក្នុងវ័យក្មេងដោយមិនបានត្រៀមខ្លួនសម្រាប់ការងារ និងជីវិត។ សព្វថ្ងៃនេះ ក្នុងចំណោមកុមារប្អូនខ្លះនៅក្នុងពិភពលោកមានពាក់ព័ន្ធនឹងវិវាទលទ្ធការបោះបង់ការសិក្សាតាំងពីនៅសាលាបឋមសិក្សា។ ប៉ុន្តែល្អដែរ ដែលចំនួននេះមិនបានកើនឡើងក្នុងរយៈពេលមួយទសវត្សរ៍ចុងក្រោយនេះទេ។ យុវជនគ្មានការងារធ្វើ និងប្រភេទការងារងាយរងគ្រោះបានវិភាគសាស្ត្រ យុវជនដែលគ្មានការងារធ្វើប្រហែលជាមានចំនួនបីដងច្រើនជាងមនុស្សចាស់ ។ តម្រូវការផ្នែកបន្តពូជ និងសុខភាពផ្លូវភេទរបស់យុវជននោះស្រាយមិនទាន់បានទូលំទូលាយ ដែលនាំឱ្យមានការរីកចម្រើននិងសុខភាពរបស់ពួកគេកើតឡើងផងដែរ។ យុវជនមិនមានឱកាសស្មើគ្នាសម្រាប់វឌ្ឍនភាព ហើយយុវជនមួយចំនួនត្រូវបានទាត់ចេញពីដំណើរការ នៃសេចក្តីសម្រេចចិត្តដែលប៉ះពាល់ដល់ជីវិតរបស់ពួកគេ។

ឱកាសសម្រាប់ការលុបបំបាត់គម្លាតសុខុមាលភាពរបស់យុវជននៅមានដំណោះស្រាយយ៉ាងពិបាកណាស់។ លក្ខណៈចាំបាច់គឺត្រូវវាស់ស្ទង់ និងវិភាគបញ្ហារបស់យុវជនដែលជួបការលំបាក រួចបង្កើតគោលនយោបាយសម្រាប់ពួកគេដោយផ្អែកលើភស្តុតាងដែលលម្អិតល្អ។ ការចែករំលែកនូវទិសដៅនិងយុទ្ធសាស្ត្រ និងការផ្លាស់ប្តូរវិធីនៃការអប់រំដើម្បីឱ្យមានលទ្ធផលល្អជាងគេ គឺជាបញ្ហាសំខាន់នៃការអភិវឌ្ឍន៍សេដ្ឋកិច្ច និងវិនិយោគត្រឹមត្រូវ។ គោលនយោបាយដែលផ្តល់ឱកាសដល់យុវជនមិនឱ្យធ្លាក់ទៅក្នុងការលំបាកជាងមុន។ ឧទាហរណ៍៖ ការសម្របសម្រួលយុវជនឱ្យបានចូលរួមនៅក្នុងពិភពការងារតាមរយៈការប្រើប្រាស់បច្ចេកវិទ្យាអប់រំនិងផ្តល់សេវាបណ្តុះបណ្តាលការងារទូលំទូលាយ គឺជាការចូលរួមយ៉ាងសំខាន់នៃយុវជន។ ភស្តុតាងជាច្រើនបានបង្ហាញថា វាប្រយោជន៍សកម្មភាពច្នៃប្រឌិត កម្មវិធីប្រច្នៃប្រឌិតនិងអំពើហិង្សា និងសេវាកម្មគាំទ្រយុវជននីតិវិធីអាចគាំទ្រយុវជនឱ្យក្លាយជាពលរដ្ឋសកម្ម។

គម្រោងបរិយាប័ន្នយុវជនដែលសហហិរញ្ញប្បទានដោយសហភាពអឺរ៉ុប និងដែលអនុវត្តដោយមជ្ឈមណ្ឌលអភិវឌ្ឍន៍ OECD និងវិភាគស្ថិតិទិន្នន័យទាំងនេះនៅក្នុងប្រទេសកំពុងអភិវឌ្ឍ

ទាំង១០ រួមមាន (កម្ពុជា កូឡូម្បូ អេស្ប៉ាណូ អេត្យូពី ហ្ស៊ីប្រូ ម៉ាឡេស៊ី ម៉ាឡាស៊ី ម៉ាឡាស៊ី ម៉ាឡាស៊ី ម៉ាឡាស៊ី ម៉ាឡាស៊ី ម៉ាឡាស៊ី) តាមរយៈការពិនិត្យឡើងវិញលើគោលនយោបាយស្តីពីសុខភាពរបស់យុវជន។ ការពិនិត្យនេះមានគោលបំណងគាំទ្រដល់ការវិនិយោគយុវជន និងដំបូន្មានជាក់លាក់អំពីរបៀបនៃបញ្ហាប្រឈមរបស់យុវជនទូទាំងប្រទេស និងរបៀបដឹកនាំយុវជនឱ្យចូលរួមយុវជនក្នុងដំណើរការអភិវឌ្ឍន៍ជាតិ។ ការពិនិត្យឡើងវិញនេះនឹងកំណត់កត្តាងាយរងគ្រោះរបស់យុវជន និងកត្តាដែលអាចរួមចំណែកជួយ យុវជន នៃប្រទេសទាំងនោះមានការផ្លាស់ប្តូរ។ ការប្រើប្រាស់ស្ថិតិគោលនយោបាយប្រចាំឆ្នាំនិងវិធីសាស្ត្រដ៏ល្អបំផុតដើម្បីកាត់បន្ថយបញ្ហាប្រឈម និងចង្អុលសក្តានុពលដែលអាចធ្វើឱ្យយុវជនក្លាយទៅជាកាតាលីស្តសង្គមជាតិ។ គម្រោងថវិកាប័ន្នយុវជននេះផ្តល់នូវយុវជននៃការងាររបស់មជ្ឈមណ្ឌលអភិវឌ្ឍន៍ស្តីពីសង្គមមនុស្សហើយមានគោលបំណងគាំទ្របណ្តាប្រទេសនានាក្នុងការស្វែងរកដំណោះស្រាយបញ្ហាប្រឈមសង្គមប្រកបដោយភាពច្នៃប្រឌិត និងដើម្បីសាងសង្គមកាន់តែស្អាតប្រសើរ។

ម៉ារីយ៉ូ បេឌីនី (Mario Pezzini)  
ប្រធាន  
មជ្ឈមណ្ឌលអភិវឌ្ឍន៍ OECD  
ទីប្រឹក្សាពិសេស នៃអគ្គលេខាធិការ OECD ស្តីពីការអភិវឌ្ឍ

**អារម្ភកថា**

របាយការណ៍ពិនិត្យឡើងវិញលើគោលនយោបាយសុខុមាលភាពរបស់យុវជននៅកម្ពុជាត្រូវបានរៀបចំដោយមជ្ឈមណ្ឌលអភិវឌ្ឍន៍ OECD ក្នុងកិច្ចសហប្រតិបត្តិការជាមួយក្រសួងអប់រំ យុវជន និងកីឡា (អយក.) នៃព្រះរាជាណាចក្រកម្ពុជា។ របាយការណ៍ពិនិត្យឡើងវិញនេះដឹកនាំ និងរៀបចំដោយលោកស្រី **ជីយ៉ែន រឹម (Ji-Yeun Rim)** អ្នកសម្របសម្រួលគម្រោងបរិយាប័ន្នយុវជន ក្រុមការណ៍លំដាប់លោក **អាឡិកសាន់ត្រី កូលេវ (Alexandre Kolev)** ប្រធានអង្គភាពស្នូលសង្គម (Social Cohesion Unit) និង លោកស្រី **ម៉ារីយ៉ូ បេស៊ីនី (Mario Pezzini)** ប្រធានមជ្ឈមណ្ឌលអភិវឌ្ឍន៍ និងជាទីប្រឹក្សាពិសេស នៃអគ្គនាយកដ្ឋានស្តីពីការអភិវឌ្ឍ OECD ។

អត្ថបទពាក់ព័ន្ធនឹងប្រវត្តិយុវជន និងកត្តាកំណត់ នៃការបោះបង់ការសិក្សានៅកម្រិតបឋមត្រូវបាន រៀបចំដោយលោកស្រី **ផាន់ ដាលីស (Dalis Phann)** និងលោក **ហ៊ុន ហ្គ្រូ (Vutha Hing)** មកពីវិទ្យាស្ថានស្រាវជ្រាវដើម្បីអភិវឌ្ឍន៍កម្ពុជា (CDRI) ។ ការស្ទង់មតិបែបគុណភាពស្តីពីការផ្តល់សិទ្ធិអំណាចដល់ស្ត្រីត្រូវបានធ្វើឡើងដោយលោក **ក្រេង ហ្គេង (Kreng Hen)** លោក **ហៅ ជីវ៉ូ (Chivoïn Peou)** លោក **ហ្វាតា ណូ (Fata No)** លោកស្រី **យី រ៉ូសាយី (Rosa Yi)** និងលោក **ជា សាហ្វា (Sathya Chea)** ហើយរបាយការណ៍ស្ទង់មតិទាក់ទងនឹងការកែសម្រួលដោយលោក **សំ មាលី (Sam Mealy)** មកពីមជ្ឈមណ្ឌលអភិវឌ្ឍន៍ OECD) ។ លោក **បាក់ គីមចៀន (Kimchoeun Pak)** ជាអ្នកវិភាគលើស្ថាប័ន និងការធ្វើផែនការគោលនយោបាយ។ លោក **ចូណាន ប្រូប៊ែហ្គី (Jonathan Broekhuizen)** លោក **ម៉ានាស ប៉ាថាក់ (Manas Pathak)** និង លោក **ម៉ាទីល តារីហ្វ (Mathilde Tarif)** (មកពីមជ្ឈមណ្ឌលអភិវឌ្ឍន៍ OECD) ជាជំនួយការផ្នែកស្ថិតិ និងការស្រាវជ្រាវ។

របាយការណ៍នេះក៏ត្រូវបានរៀបចំឡើងដោយលំដាប់ដោយអង្គការអន្តរជាតិ និងអង្គការជាតិទាំងអស់ក្នុងតំបន់អាស៊ីអាគ្នេយ៍ និងតំបន់ប្រទេសនេះ។ កិច្ចពិភាក្សាលើគោលនយោបាយចម្លងពីត្រូវបានរៀបចំនៅទីបំផុត ឆ្នាំ 2015 និងខែសីហា ឆ្នាំ 2016 ដើម្បីកំណត់គោលនយោបាយ និងពិភាក្សាអំពីការអភិវឌ្ឍន៍នៅពាក់កណ្តាលអាណានិគម។ ទិដ្ឋភាពនេះបានមកពីប្រគល់ពាក់ព័ន្ធ រួមមាន៖ លោក **ស៊ីហ្គា អែនតូនី (Seija Anttonen)** (មកពីអង្គការអភិវឌ្ឍន៍សហប្រជាជាតិ UNV) លោក **ឡឺន បូ Noeun Bou** មកពីគណៈប្រតិភូ នៃសហភាពអឺរ៉ុបប្រចាំនៅកម្ពុជា លោក **ម៉ុំ ប៊ុនធីន (Mom Bunthan)** មកពីក្រសួងសង្គមកិច្ចការងារ អតីតយុវជន និងយុវនីតិសម្បទា លោក **ម៉ាតិយ៉ូ កូណាក់ (Matthieu Cognac)** មកពីអង្គការពលកម្មអន្តរជាតិ ILO លោក **ម៉ាក ឌឺវេ (Marc Derveeuw)** មកពីមូលនិធិប្រជាជនអង្គការសហប្រជាជាតិ UNFPA លោក **អូឡេ ដូទិនចេម (Ole Doetinchem)** មកពីអង្គការ Deutsche Gesellschaft für Internationale Zusammenarbeit, GIZ លោក **ឈុន ហាក់ (Chhun Hak)** មកពីក្រសួងកិច្ចការនារី លោក **លេញ ហ៊ាង (Lenh Heang)** មកពីក្រសួងផែនការ លោក **ឡាំ ខាន់ណារីថ (Lam Khannarith)** មកពីមហាវិទ្យាល័យយកសិកម្មប្រកបដោយលទ្ធភាព លោក **ហង លីណា (Hang Lina)** មកពីវិទ្យាស្ថានជាតិស្ថិតិ លោក **សេង ម៉ុង (Seng Mom)** មកពីសាកលវិទ្យាល័យភូមិន្ទកសិកម្ម លោក **តាន់ សម្បត្តិ (Tann Sambath)** មកពីក្រសួងកសិកម្ម រុក្ខាប្រមាញ់ និងនេសាទ លោក **ជុំ សេនាសនា (Chum Senveasna)** និង លោក **យ៉ាន់ សេហ្វរណ (Yann Sophorn)** មកពីសហព័ន្ធនិយោជក និងសហគមន៍សហគ្រាសកម្ពុជា និងលោក **សាណេត វ៉ាណា (Saneth Vathna)** មកពីវិទ្យាស្ថានជាតិសង្គមកិច្ច ។ ក្រុមការងារស្ទង់មតិស្តង់ដារគុណភាពប្រចាំខែនេះត្រូវបានរៀបចំដោយលំដាប់ដោយអង្គការយុវជន ដូចជា លោកស្រី **ប៉ែន បុណ្ណ (Pen Bopha)** លោក **សិទ្ធិ ហុងអៀង (Sith Hong Eang)** និងលោកស្រី **ហ៊ាង កញ្ជារី (Heang Kanhary)** មកពីសហគមន៍យុវជនខ្មែរ លោក **ក្រុង គីមហ៊ុន (KimKhorn Long)** មកពីសហគមន៍ខ្មែរ លោក **រ៉ុង រតនា (Rong Rattana)** មកពីក្រុមប្រឹក្សាក្សានុយុវជនកម្ពុជា និងលោក **នាក់ ស៊ីគីរិន (Neak Seakirin)** មកពីសហគមន៍សហព័ន្ធយុវជនកម្ពុជា ។

របាយការណ៍ចុងក្រោយនេះ រួមមានលំដាប់ដោយលំដាប់លោក **អ៊ែន ប្រង-វ៉ែន (Ian Brand-Weiner)** លោក **អ៊ែន ឡូរ៉េនសេ (Adrien Lorenceau)** និងលោក **ប៉ាប៊ូ ស្វានេស រ៉ូប៊ែ (Pablo Suarez Robles)** មកពីមជ្ឈមណ្ឌលអភិវឌ្ឍន៍ OECD, **ហេតត្តម តូច ឡឺន (H.E. Tauch Choewn)** អគ្គនាយកយុវជន ខ្មែរក្រសួង អយក និងជាអគ្គនាយកដ្ឋានយុវជន លោក **ជុង វ៉ាន់ដារ៉ា (Vandara Chong)** មកពី UNFPA លោក **ឈុន ហាក់ (Chhun Hak)** មកពីក្រសួងកិច្ចការនារី លោក **ក្រេង ហង (Kreng Heng)** អ្នកជំនាញថ្នាក់ជាតិ លោក **ហម សុផាន់ណា (Hom Sophanna)** មន្ត្រីនាយកយុវជន លោក **ក្រុង គីមហ៊ុន (KimKhorn Long)** មកពីសហគមន៍ខ្មែរ និងលោក **បាក់ គីមចៀន (Kimchoeun Pak)** អ្នកជំនាញថ្នាក់ជាតិ ។

ការអនុវត្តគម្រោងទាំងមូលនៅក្នុងប្រទេសកម្ពុជាអាចប្រព្រឹត្តទៅបានដោយមានការគាំទ្រពីអគ្គនាយកដ្ឋានយុវជន ខ្មែរក្រសួងអប់រំ យុវជន និងកីឡា ជាពិសេសតាមរយៈការចូលរួមរបស់ **ឯកឧត្តម តូច ឡឺន (Tauch Choewn)** អគ្គនាយកយុវជនខ្មែរក្រសួង អយក និងជាអគ្គនាយកដ្ឋានយុវជន ខ្មែរក្រសួង អយក និងជាអគ្គនាយកដ្ឋានយុវជន លោក **រ៉ូស ផេរ៉ាក់ (Ros Phearak)** លោកស្រី **តេប ស៊ីណាត (Tep Sinath)** ប្រធាននាយកដ្ឋានយុវជន និងជាប្រធានផ្នែកអគ្គនាយកដ្ឋានក្រុមប្រឹក្សាអភិវឌ្ឍន៍យុវជន លោក **ហម សុផាន់ណា (Hom Sophanna)** មន្ត្រីនាយកដ្ឋានយុវជន។ ក្រុមការងារស្ទង់មតិស្តង់ដារគុណភាពប្រចាំខែនេះ ឯកឧត្តមស្ថិតិសហការ ហង់ ជួនណារ៉ុន **(H.E. Dr. Hang Chuon Naron)** រដ្ឋមន្ត្រីក្រសួងអប់រំ យុវជន និងកីឡា ចំពោះការទទួលបាន និងគាំទ្រគម្រោងនេះ។

សូមផ្ញើសំណុំគុណភាពសហគមន៍អឺរ៉ុបចំពោះការផ្តល់ហិរញ្ញប្រទានឱ្យមជ្ឈមណ្ឌលអភិវឌ្ឍន៍ OECD បានអនុវត្ត និងរៀបចំរបាយការណ៍ពិនិត្យឡើងវិញដែលជាផ្នែកមួយនៃគម្រោងបរិយាប័ន្នយុវជន។

**មាតិកា**

បុព្វកថា .....	<b>I</b>
អរម្ភកថា .....	<b>III</b>
មាតិកា .....	<b>V</b>
បញ្ជីតារាង .....	<b>VIII</b>
បញ្ជីរូបភាព .....	<b>XI</b>
បញ្ជីប្រអប់ .....	<b>XI</b>
អក្សរកាត់ .....	<b>XIII</b>
ព័ត៌មានទូទៅ .....	<b>XIV</b>
សេចក្តីសង្ខេប .....	<b>1-S</b>
<b>ជំពូកទី ១: របាយការណ៍យុវជនកម្ពុជា</b> .....	<b>1</b>
១.១ ទិដ្ឋភាពទូទៅ .....	2
១.២ សុខភាព .....	3
១.២.១ អត្រាមរណភាពយុវជន .....	3
១.២.២ សុខភាពផ្លូវភេទ និងបន្តពូជ (SRH) .....	4
១.២.៣ ការរំលោភបំពានដោយសារគ្រឿងញៀន .....	5
១.២.៤ ការប្រើប្រាស់ថ្នាំជក់ និងគ្រឿងស្រវឹង .....	6
១.៣ ការអប់រំ និងជំនាញ .....	8
១.៣.១ ការចូលរួមក្នុងវិស័យអប់រំ .....	8
១.៣.២ អត្រាឡើងថ្នាក់ និងត្រួតថ្នាក់ .....	11
១.៣.៣ អត្រាទទួលបានការអប់រំ .....	12
១.៣.៤ លទ្ធផលសិក្សា .....	12
១.៣.៥ អត្រាការងារ .....	13
១.៣.៦ ការចូលរួមកម្លាំងពលកម្ម និងគុណភាពការងារ .....	13
១.៣.៧ ស្ថានភាពការងារយុវជន .....	14
១.៣.៨ NEET និងយុវជនអសកម្ម .....	15
១.៣.៩ បែងចែកការងារ .....	16
១.៣.១០ ភាពមិនស៊ីគ្នារវាងគុណវុឌ្ឍិ និងមុខរបរ .....	16
១.៤ ការផ្តល់សិទ្ធិអំណាច និងការចូលរួម .....	18
១.៤.១ ធនធានសង្គម .....	18
១.៤.២ ការចូលរួមក្នុងសកម្មភាពសង្គម និងនយោបាយ .....	18
១.៤.៣ គុណភាពអនីតិជន .....	19
១.៤.៤ យុវជនរងគ្រោះដោយការវាយប្រហារ និងអំពើហិង្សា ជាពិសេសការវាយប្រហារ និងអំពើហិង្សាប្រឆាំងនឹងស្ត្រីវ័យក្មេង .....	20
១.៥ សុខុមាលភាពរបស់យុវជន .....	21
១.៦ សេចក្តីសន្និដ្ឋាន .....	21
ឯកសារយោង .....	<b>33</b>
<b>ជំពូកទី ២: គោលនយោបាយ និងបរិបទស្ថាប័នសម្រាប់យុវជន</b> .....	<b>36</b>

២.១ បរិបទសេដ្ឋកិច្ចសង្គម .....	37
២.២ ផែនការគោលនយោបាយស្តីពីយុវជន .....	37
២.២.១ ក្របខ័ណ្ឌសម្រាប់ការអភិវឌ្ឍជាតិ .....	38
២.២.២ សារពើភ័ណ្ឌនៃគោលនយោបាយពាក់ព័ន្ធនឹងយុវជន .....	39
២.២.៣ ថវិកាកម្មវិធីយុវជន (Youth programme budget).....	40
២.៣ កំណែទម្រង់ស្ថាប័នយុវជន .....	41
២.៣.១ ថ្នាក់ក្រោមជាតិ.....	41
២.៣.២ ក្រុមប្រឹក្សាជាតិកម្ពុជាដើម្បីអភិវឌ្ឍយុវជន (ក.ជ.យ).....	42
២.៣.៣ អគ្គលេខាធិការដ្ឋានក្រុមប្រឹក្សាជាតិកម្ពុជាដើម្បីអភិវឌ្ឍយុវជន .....	43
២.៤ ការចូលរួមរបស់យុវជនក្នុងដំណើរការបង្កើតគោលនយោបាយ .....	44
២.៤.១ ការចូលរួមតាមរយៈអង្គការ និងដទៃទៀត.....	45
២.៤.២ ការចូលរួម តាមរយៈប្រព័ន្ធផ្សព្វផ្សាយសង្គម និងគណបក្សនយោបាយ .....	45
២.៤.៣ ការចូលរួមក្នុងស្ថាប័នរាជរដ្ឋាភិបាល និងការអភិវឌ្ឍន៍យុវជន .....	45
២.៤.៤ ការចូលរួមតាមរយៈការងារស្ម័គ្រចិត្ត.....	46
២.៥ សន្និដ្ឋាន និងអនុសាសន៍ .....	46
ឯកសារយោង .....	<b>47</b>
<b>ជំពូកទី ៣៖ វិភាគលទ្ធផល និងផ្លូវដឹកនាំ នៃអ្នកបោះបង់ការសិក្សា .....</b>	<b>59</b>
៣.១ និន្នាការ នៃបោះបង់ការសិក្សា .....	60
៣.២ មូលហេតុ នៃការបោះបង់ការសិក្សា.....	61
៣.២.១ លក្ខខណ្ឌបុគ្គល .....	61
៣.២.២ ស្ថានភាពសេដ្ឋកិច្ចគ្រួសារ .....	63
៣.២.៣ បរិស្ថានសាលារៀន.....	65
៣.៣ ក្តីរិះរើរបស់និស្សិតដែលបានបញ្ចប់ និងអ្នកបោះបង់ការសិក្សា .....	66
៣.៣.១ ស្ថានភាពការងារ .....	66
៣.៣.២ ប្រាក់ចំណូលប្រាក់/ .....	70
៣.៣.៣ ការពេញចិត្តនឹងការងារ .....	71
៣.៣.៤ ការងារសមរម្យ .....	72
៣.៤ ការអប់រំក្រៅប្រព័ន្ធ .....	73
៣.៤.១ ថ្នាក់អក្ខរកម្ម .....	73
៣.៤.២ ការបន្តការអប់រំ .....	73
៣.៤.៣ ការអប់រំសហគមន៍មជ្ឈមណ្ឌលសិក្សាសហគមន៍/ .....	73
៣.៤.៤ ការអប់រំ និងការបណ្តុះបណ្តាលបច្ចេកទេសវិជ្ជាជីវៈ .....	74
៣.៤.៥ បទពិសោធន៍ពីបរទេស .....	75
៣.៥ សន្និដ្ឋាន និងអនុសាសន៍ .....	76
ឯកសារយោង .....	<b>77</b>
<b>ជំពូកទី ៤៖ បញ្ហាប្រឈមក្នុងការងារដែលស្ត្រីកម្ពុជារួមប្រទះ .....</b>	<b>91</b>
៤.១ ស្ថានភាពទីផ្សារការងារ .....	92
៤.១.១ កម្លាំងពលកម្ម .....	92
៤.២ ទីផ្សារការងារសម្រាប់ស្ត្រី .....	94

៤.២.១ ភាពមិនផ្លូវការ (Informality).....	94
៤.២.២ បទដ្ឋានសង្គម (Social norms).....	96
៤.២.៣ គម្លាតពីតំណ និងបណ្តាញសង្គម.....	97
៤.២.៤ ការបណ្តុះបណ្តាលវិជ្ជាជីវៈ និងសេវាកម្មការងារ .....	98
៤.២.៥ ការបោះបង់កាសិក្សា .....	98
៤.៣ គោលនយោបាយ និងយុទ្ធសាស្ត្រសម្រាប់កំណើនការងារនិងការចូលរួម .....	100
៤.៤ សន្និដ្ឋាន .....	101
<b>ឯកសារយោង .....</b>	<b>102</b>
<b>ឧបសម្ព័ន្ធ .....</b>	<b>116</b>
<b>4A1 វិធីសាស្ត្រ នៃការពិភាក្សាក្រុមគោលដៅ .....</b>	<b>117</b>
ការប្រមូលទិន្នន័យ និងការវិភាគ.....	118
សីលធម៌ស្រាវជ្រាវ .....	118
បញ្ហាឈ្មោះអ្នកផ្តល់ចម្លើយសម្ភាស .....	118



**បញ្ជីតារាង**

តារាង 1 (1-1) ការពិពណ៌នាពីយុវជនកម្ពុជាដែលមានអាយុពី 15 ទៅ 30 ឆ្នាំ..... 2

តារាង 2 (1-2) អត្រាប្រជាជនក្រីក្រ (អាយុពី 15 ទៅ 29 ឆ្នាំ ក្នុងឆ្នាំ 2005 និង 2015 ..... 3

តារាង 3 (1-3) ចំណែកចែកចូលហេតុនៃការស្លាប់ក្នុងចំណោមយុវជនដែលមានអាយុពី 15 ទៅ 29 ក្នុងឆ្នាំ 2005 និង 2015 ..... 4

តារាង 4 (1-4) អត្រាប្រជាជនក្រីក្រ ក្នុងចំណោមស្ត្រី 1 000 នាក់តាមលំនៅដ្ឋាន និងក្រុមអាយុ ឆ្នាំ (2014 ..... 5

តារាង 5 (1-5) យុវជនមានជំងឺសង្កត់ចិត្ត និងប្រព្រឹត្តិកម្ម (ភាគរយ នៃយុវជនសរុបអាយុពី 15 ទៅ 29 ឆ្នាំ) ក្នុងឆ្នាំ 2005 និងឆ្នាំ 2014 ..... 5

តារាង 6(1-6) អត្រាចុះឈ្មោះចូលរៀនសូត្រនៅតាមសាលាបឋមសិក្សា និងមធ្យមសិក្សាសម្រាប់ឆ្នាំសិក្សា 16/2015 និង 11/2010..... 8

តារាង 7 (1-7) អត្រាចុះឈ្មោះចូលរៀនសូត្រតាមតំបន់សម្រាប់ឆ្នាំសិក្សា 2010 /11 និង 2015 /16..... 9

តារាង 8 (1-8) ការចុះឈ្មោះចូលរៀនសូត្រនៅកម្រិតមធ្យមសិក្សាឆ្នាំ 2004 និង 2014 ..... 10

តារាង 9 (1-9) អត្រាបោះបង់ការសិក្សាក្នុងឆ្នាំសិក្សា 2010/11 និង 2014/15..... 10

តារាង 10 (1-10) អត្រាឡើងថ្នាក់ និងអត្រាត្រួតថ្នាក់ក្នុងឆ្នាំសិក្សា 2009 /10 និង2014 /15 ..... 11

តារាង 11 (1-11) អត្រាយុវជនចេះអក្សរសរុប និងស្ថានភាពប្រព្រឹត្តិកម្ម ក្នុងឆ្នាំ 2004 និងឆ្នាំ 2014 ..... 12

តារាង 12 (1-12) ភាគរយនៃយុវជនដែលមានអាយុពី 15ទៅ29 ឆ្នាំដែលរកប្រាក់ចំណូលបានក្រោយប្រាក់ចំណូលមធ្យម ឆ្នាំ (ភាគរយនៃការងារតាមប្រភេទ)2014 ..... 14

តារាង 13 (1-13) អត្រា NEET ក្នុងចំណោមយុវជនអាយុពី 15 ទៅ 29 ឆ្នាំ គិតជាភាគរយ តាមភេទ និងតំបន់ ឆ្នាំ 2004 និងឆ្នាំ 2014 ..... 16

តារាង 14 (1-14) ក្រុមមុខរបរនៅក្នុងចំណាត់ថ្នាក់របស់ ISCO និងកម្រិតអប់រំ ..... 17

តារាង 15 (1-15) ភាពមិនស៊ីគ្នារវាងគុណវុឌ្ឍិនិងមុខរបរបស់យុវជន ក្នុងឆ្នាំ 2014 (គិតជា ភាគរយ) ..... 17

តារាង 16(1-16) អត្រានៃអំពើហិង្សាលើស្ត្រីវ័យក្មេងដែលមានអាយុចន្លោះពី 2014 ឆ្នាំ ក្នុងឆ្នាំ 29 ទៅ 15 ..... 20

តារាង 17 (2-1) សារពើភ័ណ្ឌនៃគោលនយោបាយស្តីពីយុវជន តាមក្រសួងពាក់ព័ន្ធ..... 39

តារាង 18 (2-3) ការប្រតិបត្តិការងារបែងចែកទៅកាតាតិ (គិតជា លានដុល្លារអាមេរិក) ..... 41

តារាង 19 (3-1) អត្រាបោះបង់ការសិក្សា តាមតំបន់ ក្នុងឆ្នាំសិក្សា (គិតជាភាគរយ)2009 / 10-2014 / 15..... 61

តារាង 20 (3-2) ស្ថានភាពគ្រួសាររបស់ប្រជាជនមានអាយុពី 15 ទៅ 24 ឆ្នាំ ពីឆ្នាំ 2004-2014 (គិតជា ភាគរយ តាមប្រភេទ) ..... 62

តារាង 21 (3-3)ការបែងចែកចំនួនប្រជាជនដែលមានអាយុពី 10 ទៅ 24 ឆ្នាំ តាមវិស័យការងារ ស្ថានភាពភេទ និងការចូលសាលារៀន ឆ្នាំ 2004 ឆ្នាំ 2009 ឆ្នាំ 2014 (គិតជា ភាគរយ) ..... 62

តារាង 22 (3-4)ការបែងចែកអត្រាបោះបង់ការសិក្សា និងសិស្សដែលមានអាយុពី 10 ទៅ 24 ឆ្នាំ តាមវិស័យ ការងារ តាមតំបន់ ឆ្នាំ 2004 និងឆ្នាំ 2014 (ភាគរយ នៃចំនួនអ្នកធ្វើការសរុបដែលមានអាយុ 10 ទៅ 24ឆ្នាំ) ..... 62

តារាង 23 (3-5)ការចែកស្ថានភាពការងាររបស់ប្រជាជនចាប់ពីអាយុ 10 ទៅ 24 ឆ្នាំ 2004 និងឆ្នាំ 2014 (គិតជា %) ..... 63

តារាង 24 (3-6) អត្រាបោះបង់ការសិក្សាតាមស្ថានភាពប្រព្រឹត្តិកម្ម ឆ្នាំ 2004-14 ..... 63

តារាង 25 (3-7) លក្ខខណ្ឌគ្រួសារ នៃយុវជនដែលមានអាយុចន្លោះពី 6 ឆ្នាំ ទៅ 24 ឆ្នាំ នៅក្នុងឆ្នាំ 2004, 2009 និង 2014 ..... 65

តារាង 26 (3-8) សាលារៀន ថ្នាក់រៀន និងគ្រូបង្រៀន តាមកម្រិត និងតាមឆ្នាំសិក្សា 2010/11-2015/16..... 65

តារាង 27 (3-9) សមាមាត្រសិស្សនិងគ្រូ និងសមាមាត្រសិស្ស និងថ្នាក់រៀនតាមកម្រិត ក្នុងឆ្នាំសិក្សា 2010 /11-2015 /16 ..... 66

តារាង 28 (3-10) ភាគរយនៃស្ថានភាពការងាររបស់យុវជនក្នុងក្រុមអាយុពី 15 ទៅ 29 ឆ្នាំ ដែលបានបញ្ចប់ការសិក្សានិងបោះបង់ការសិក្សានៅឆ្នាំ 2014..... 67

តារាង 29 (3-11)ស្ថានភាពការងារនៃសិស្សបានបញ្ចប់ការសិក្សា និងបោះបង់ការសិក្សាដែលមានអាយុពី 15 ទៅ 29 ឆ្នាំ តាមកម្រិតការអប់រំ (ឆ្នាំ 2014) ..... 67

តារាង 30 (3-12) មុខរបរ និងកម្រិតអប់រំរបស់យុវជនដែលមានអាយុពី 15 ទៅ 29 ឆ្នាំ ក្នុង ឆ្នាំ 2014 ..... 67

តារាង 31 (3-13) មុខរបររបស់សិស្សបានបញ្ចប់ និងបោះបង់បឋមសិក្សា ដែលមានអាយុពី 15 ទៅ 19 ឆ្នាំ ក្នុងឆ្នាំ 2014 ..... 68

តារាង 32 (3-14) កម្រិតជំនាញ នៃសិស្សបានបញ្ចប់ និងបោះបង់បឋមសិក្សា ដែលមានអាយុពី 15 ទៅ 19 ក្នុងឆ្នាំ 2014..... 68

តារាង 33(3-15)ស្ថានភាពការងាររបស់សិស្សដែលបានបញ្ចប់ និងបោះបង់បឋមសិក្សាដែលមានអាយុពី 15 ទៅ 19 ឆ្នាំ ក្នុងឆ្នាំ 2014..... 68

តារាង 34 (3-16) កម្រិតជំនាញរបស់សិស្សដែលបានបញ្ចប់និងបោះបង់មធ្យមសិក្សា ដែលមានអាយុពី 20ទៅ24ឆ្នាំ ក្នុងឆ្នាំ 2014 ..... 68

តារាង 35(3-17) ស្ថានភាពការងាររបស់សិស្សដែលបានបញ្ចប់និងបោះបង់មធ្យមសិក្សា ដែលមានអាយុពី 20ទៅ24ឆ្នាំ ក្នុងឆ្នាំ 2014 ..... 69

តារាង 36 (3-18) មុខរបររបស់សិស្សដែលបានបញ្ចប់និងបោះបង់ការសិក្សានៅកម្រិតមធ្យមសិក្សា ដែលមានអាយុពីឆ្នាំ 25ទៅ29ឆ្នាំ ក្នុងឆ្នាំ 2012-14..... 69

តារាង 37 (3-19) កម្រិតជំនាញរបស់សិស្សដែលបានបញ្ចប់ និងបោះបង់ការសិក្សានៅកម្រិតមធ្យមសិក្សាដែលមានអាយុពី 25ទៅ29 ឆ្នាំ ក្នុងឆ្នាំ2014 ..... 69

តារាង 38 (3-2) ស្ថានភាពការងាររបស់សិស្សដែលបានបញ្ចប់និងបោះបង់ការសិក្សានៅកម្រិតមធ្យមសិក្សាដែលមានអាយុពី 25ទៅ29 ឆ្នាំក្នុងឆ្នាំ 2014..... 69

តារាង 39 (3-21) ប្រាក់ខែតាមកម្រិតសាលា និងជំនាញរបស់យុវជនដែលមានអាយុពី 15 ទៅ 29 ឆ្នាំ 2014 (រៀល / ម៉ោង / ..... 70

តារាង 40 (3-22)	ប្រាក់ចំណូលសិស្សដែលបានបញ្ចប់ និងបោះបង់ការសិក្សានៅកម្រិតបឋម ដែលមានអាយុពី 15 ទៅ 19 ឆ្នាំ តាមភេទ ក្នុងឆ្នាំ 2014 .....	70
តារាង 41 (3-23)	ប្រាក់ចំណូលសិស្សដែលបានបញ្ចប់ និងបោះបង់ការសិក្សានៅកម្រិតបឋម ដែលមានអាយុពី 15 ទៅ 19 ឆ្នាំ តាមតំបន់ ក្នុងឆ្នាំ 2014 (រៀល/ម៉ោង) .....	70
តារាង 42 (3-24)	ប្រាក់ចំណូលសិស្សដែលបានបញ្ចប់និងបោះបង់ការសិក្សានៅមធ្យមសិក្សា ដែលមានអាយុពី 20 ទៅ 24 ឆ្នាំ ក្នុងឆ្នាំ 2014 (រៀល / ម៉ោង).....	70
តារាង 43 (3-25)	ប្រាក់ចំណូលសិស្សដែលបានបញ្ចប់និងបោះបង់ការសិក្សានៅកម្រិតបឋម ដែលមានអាយុពី 20 ទៅ 24 ឆ្នាំ តាមភេទនិងតំបន់ ក្នុងឆ្នាំ 2014 (រៀល/ម៉ោង/.....	71
តារាង 44 (3-26)	កម្រិតពេញចិត្តនឹងការងាររបស់សិស្សបានបញ្ចប់ និងបោះបង់ការសិក្សាតាមកម្រិតអប់រំ ក្នុងឆ្នាំ 2014 .....	71
តារាង 45 (3-27)	ការយល់យល់ផ្ទះផលទទួលបានការបណ្តុះបណ្តាលពាក់ព័ន្ធនឹងការងារដែលខ្លួនកំពុងធ្វើ ក្នុងរយៈពេល 12 ខែចុងក្រោយ ក្នុងឆ្នាំ 2014 .....	72
តារាង 46 (-28)	ថ្នាក់អក្ខរកម្ម ឆ្នាំ 2000-14.....	73
តារាង 47 (3-29)	CLC និងសិស្ស ឆ្នាំ 2006 ឆ្នាំ 2010 និងឆ្នាំ 2014.....	73
តារាង 48 (3-30)	ការចុះឈ្មោះចូលរៀនតាមកម្រិតបណ្តុះបណ្តាល ស្ថាប័នចុះបញ្ជីជាមួយ TVET និង MoLVT).....	74
តារាង 49 (3-31)	TVET ផ្លូវការ និងប្រព័ន្ធអប់រំចំណេះទូទៅ .....	74
តារាង 50 (4-1)	ប្រជាជននិងកម្លាំងពលកម្ម អាយុពី 15 ទៅ 64 ឆ្នាំ តាមភេទ និងភូមិសាស្ត្រ ឆ្នាំ 2014 (គិតជាភាគរយ).....	92
តារាង 51 (4-2)	អត្រាចូលរួមកម្លាំងពលកម្ម តាមក្រុមអាយុ និងភេទ ឆ្នាំ 2014 គិតជាភាគរយ .....	92
តារាង 52 (4-3)	អត្រាចូលរួមកម្លាំងពលកម្ម តាមឆ្នាំ (2004, 2009 និងឆ្នាំ 2014) តាមភេទ និងតំបន់ គិតជាភាគរយ .....	93
តារាង 53 (4-4)	បំណែងចែកកម្លាំងពលកម្ម តាមវិស័យ (2004, 2009 និងឆ្នាំ 2014) គិតជាភាគរយ .....	93
តារាង 54 (4-5)	បំណែងចែកកម្លាំងពលកម្មតាមមុខរបរសំខាន់ ឆ្នាំ 2004 - 2014 (គិតជា ភាគរយ).....	94
តារាង 55 (4-6)	យុវជនកំពុងធ្វើការ ដែលមានអាយុ 15 ឆ្នាំឡើង តាមកម្រិតអប់រំ ឆ្នាំ 2012 (គិតជា ភាគរយ).....	94
តារាង 56 (4A-1-1)	ខេត្តគោលដៅ និងលក្ខណៈគ្រឹះស្ថាន .....	117
តារាង 57 (4A-1-2)	ចំនួននៃ FGDS តាមខេត្ត .....	118
តារាង 58 (4A-1-3)	បញ្ជីឈ្មោះអ្នកផ្តល់ចម្លើយសម្ភាស .....	118

**បញ្ជីរូបភាព**

រូបភាព 1(1-1) មូលហេតុឈានមុខគេក្នុងចំណោមមូលហេតុនៃការស្លាប់យុវជនសរុបអាយុពី 15 ទៅ 29 ឆ្នាំ នៅក្នុងឆ្នាំ 2005 និង 2015 ..... 3

រូបភាព 2 (1-2) បំណែងចែកអ្នកប្រើគ្រឿងញៀនតាមក្រុមអាយុក្នុងឆ្នាំ 2010 (គិតជា ភាគរយ)..... 6

រូបភាព 3 (1-3) អ្នកញៀនថ្នាំអាយុពី 18ទៅ35 ឆ្នាំស្វែងរកការផ្តល់សេវាស្តារនីតិសម្បទា (គិតជា ភាគរយ នៃអ្នកស្វែងរកការព្យាបាលសរុប) ..... 6

រូបភាព 4 (1-4) យុវជនអាយុពី 15 ទៅ 24 ឆ្នាំ ប្រើប្រាស់ផលិតផលថ្នាំជក់..... 6

រូបភាព 5 (1-5) ភាគរយនៃអាយុផ្ដើមជក់បារីក្នុងចំណោមអ្នកជក់បារីទៀងទាត់អាយុពី 15 ទៅ 19 ឆ្នាំ ..... 7

រូបភាព 6 (1-6)អ្នកប្រើប្រាស់គ្រឿងស្រវឹងអាយុពី 15 ទៅ 19 ឆ្នាំក្នុងចំណោមបណ្តាប្រទេសអាស៊ានឆ្នាំ 2010 (គ្រឿងស្រវឹងសុទ្ធគិតជាលីត្រ)..... 7

រូបភាព 7 (1-7) អ្នកសែបគ្រឿងស្រវឹងធ្ងន់ធ្ងរដែលមានអាយុពី 15ទៅ19 ឆ្នាំ (ភាគរយ នៃប្រជាជន), ឆ្នាំ 2010..... 8

រូបភាព 8 (1-8)អត្រាចុះឈ្មោះចូលរៀនសរុប និងបញ្ចប់ការសិក្សាតាមកម្រិត 2010/11 និង 2015/16 ..... 10

រូបភាព 9 (1-9)អត្រាយុវជនទទួលបានការអប់រំ ក្នុងឆ្នាំសិក្សា 2004 និង 2014 (យុវជនអាយុ 25 ទៅ 29ឆ្នាំ គិតជាភាគរយ)..... 12

រូបភាព 10 (1-10)អត្រាយុវជនចេះអក្សរតាមតំបន់ក្នុងឆ្នាំ 2004 និងឆ្នាំ 2014 (គិតជា ភាគរយ) ..... 13

រូបភាព 11 (1-11) បំណែងចែកយុវជនដែលធ្វើការងារងាយរងគ្រោះតាមវិស័យ ឆ្នាំ2014..... 13

រូបភាព 12 (1-12) បំណែងចែកការងារយុវជនតាមស្ថានភាពការងារគិតជា ភាគរយ ក្នុងឆ្នាំ 2004 និងឆ្នាំ 2014 ..... 15

រូបភាព 13 (1-13) បំណែងចែកការងារយុវជនតាមស្ថានភាពការងារ ឆ្នាំ 2012 ..... 15

រូបភាព 14 (1-14) បណ្តាញគាំទ្រពីសង្គម តាមក្រុមអាយុ និងភេទ ឆ្នាំ 2006 និងឆ្នាំ 2015 ..... 18

រូបភាព 15 (1-15) ការចូលរួមរបស់យុវជនក្នុងសកម្មភាពសង្គម ..... 19

រូបភាព 16 (1-16) ចំនួនអ្នកជាប់ពន្ធនាគារពីឆ្នាំ 1999-2008 (ក្នុងចំណោមមនុស្ស 100 000 នាក់) ..... 20

រូបភាព 17 (1-17) ការពេញចិត្តនឹងជីវិតរបស់យុវជនលើមាត្រដ្ឋាន 1/10 នាក់ ..... 21

រូបភាព 18 (2-1) រចនាសម្ព័ន្ធទាក់ក្រាមជាតិទៅកម្ពុជា..... 41

រូបភាព 19 (2-2)រចនាសម្ព័ន្ធរបស់ក្រុមប្រឹក្សាជាតិកម្ពុជាដើម្បីអភិវឌ្ឍយុវជន (ហៅកាត់ថា ក.ជ.យ) ..... 42

រូបភាព 20 (3-1) អត្រាសិស្សបោះបង់សាលាតាមកម្រិតសិក្សា និងភេទ (ឆ្នាំសិក្សា 2009/10 និង 2014/15) ..... 60

រូបភាព 21 (3-2) អត្រាសរុបនៃចុះឈ្មោះចូលរៀននិងបញ្ចប់ ឆ្នាំសិក្សា (ភាគរយ)2010 / 11-2015 / 16 ..... 60

រូបភាព 22 (3-3) មូលហេតុនៃការបោះបង់ការសិក្សា ក្នុងឆ្នាំ 2014..... 64

រូបភាព 23 (3-4) គម្លាតនៃសេចក្តីប្រាថ្នារបស់យុវជន ..... 71

**បញ្ជីប្រអប់**

ប្រអប់ 1 (2-1) ទីភ្នាក់ងារជាតិមុខរបរ និងការងារ និងការបណ្តុះបណ្តាលវិជ្ជាជីវៈអាចជួយទប់ស្កាត់ការធ្វើចំណាកស្រុក..... 38

ប្រអប់ 2 (2-1) ការអភិវឌ្ឍសំខាន់ៗពីការសិក្សាពាក់ព័ន្ធនឹងការចូលរួមរបស់យុវជនក្នុងវិស័យនយោបាយ..... 46

---

**អក្សរកាត់**

ASEAN	Association of Southeast Asian Nations
CDHS	Cambodia Demographic and Health Survey
CDRI	Cambodia Development Resource Institute
CS	Commune/Sangkat
CSES	Cambodia Socio-Economic Survey
DM	District/Municipality
EU	European Union
GDP	Gross domestic product
ILO	International Labour Organization
M&E	Monitoring and evaluation
MoLVT	Ministry of Labour and Vocational Training
MoEYS	Ministry of Education, Youth and Sport
MoH	Ministry of Health
MoSAVY	Ministry of Social Affairs, Veterans and Youth Rehabilitation
MoWA	Ministry of Women's Affairs
NCDD	National Committee for Sub-National Democratic Development
NEET	Not in Employment, Education or Training
NGO	Non-governmental organisation
NP-SNDD	National Program for Sub-National Democratic Development
NYAP	National Youth Action Plan
NYDC	National Youth Development Council
NYDP	National Youth Development Policy
OECD	Organisation for Economic Co-operation and Development
PBB	Programme-based budgeting
SME	Small and medium-sized enterprise
SNA	Sub-national administration
SRH	Sexual and reproductive health
STI	Sexually transmitted infection
SWTS-Cambodia	School-to-work transition survey of Cambodia
TIC	Transparency International Cambodia
TVET	Technical Vocational Education and Training
UN	United Nations
UNDP	United Nations Development Programme
UYFC	Union of Youth Federations of Cambodia
WDI	World Development Indicators
Y-MDI	Youth Multi-dimensional Deprivation Indicator

**ព័ត៌មានទូទៅ**

ចំនួនប្រជាជន	15.2 លាន (ឆ្នាំ 2013 ដោយប៉ាន់ស្មានពីជំរឿនឆ្នាំ 2008)
អត្រាកំណើនប្រជាជន	1.56 ភាគរយ
រចនាសម្ព័ន្ធអាយុ	0 ទៅ 14 ឆ្នាំ : 30.11 ភាគរយ 15 ទៅ 19 ឆ្នាំ : 11.43 ភាគរយ 15 ទៅ 24 ឆ្នាំ : 22.46 ភាគរយ <b>15 ទៅ 29 ឆ្នាំ : 31.76 ភាគរយ</b> 25 ទៅ 54 ឆ្នាំ : 37.33 ភាគរយ 55 ទៅ 64 ឆ្នាំ : 5.69 ភាគរយ 65+ ឆ្នាំ : 4.42 ភាគរយ
សមាមាត្រភេទ	លេខកើត: 1.05 ប/ស 0 ទៅ 14 ឆ្នាំ : 1.02 ប/ស 15 ទៅ 24 ឆ្នាំ : 0.98 ប/ស 25 ទៅ 54 ឆ្នាំ : 0.95 ប/ស 55 ទៅ 64 ឆ្នាំ : 0.65 ប/ស 65 ឆ្នាំឡើង: 0.6 ប/ស ចំនួនប្រជាជនសរុប: 0.94 ប/ស
ក្រុមជនជាតិ	ខ្មែរ 97.6 ភាគរយ, ស៊ីស្លាម 1.2 ភាគរយ, ជៀតណាម 0.1 ភាគរយ, ចិន 0.1 ភាគរយ, ផ្សេងៗ 0.9 ភាគរយ
សាសនា	ពុទ្ធសាសនា (ផ្លូវការ) 96.9 ភាគរយ, មូស្លីម 1.9 ភាគរយ, គ្រិស្តសាសនា 0.4 ភាគរយ, ផ្សេងៗ 0.8 ភាគរយ
ភាសា	ភាសាខ្មែរ (ផ្លូវការ) 96.3 ភាគរយ, ផ្សេងៗ 3.7 ភាគរយ
នគរូបនីយកម្ម	ប្រជាជននៅទីក្រុង: 20 ភាគរយ នៃប្រជាជនសរុប ប្រជាជននៅជនបទ: 80 ភាគរយ នៃប្រជាជនសរុប អត្រានៃនគរូបនីយកម្ម: 2.7 ភាគរយ អត្រាផ្លាស់ប្តូរប្រចាំឆ្នាំ (2010-15 មធ្យម)
អត្រាធ្វើចំណាកស្រុកសុទ្ធ	-0.3 ចំណាកស្រុក ក្នុងចំណោមប្រជាជន 1,000 នាក់
ប្រជាជនក្នុងអាយុធ្វើការសរុប	10 000 000 15 ទៅ 29 ឆ្នាំ: 43 ភាគរយ
ចំនួនកម្លាំងពលកម្ម	8 260 000
អត្រាចូលរួមកម្លាំងពលកម្ម	82.6 ភាគរយ (87.9 ភាគរយ ប្រុស/ 77.5 ភាគរយ ស្រី) 15 ទៅ 24 years: 71.6 ភាគរយ (73.8 ភាគរយ ប្រុស/69.1 ភាគរយ ស្រី) 15 ទៅ 29 ឆ្នាំ: 75.7 ភាគរយ
សមាមាត្រការងារនិងប្រជាជនរដ្ឋ	77.8 ភាគរយ (81.4 ភាគរយ ប្រុស/74.7 ភាគរយ ស្រី) 15 ទៅ 29 ឆ្នាំ: 74.1 ភាគរយ ទីក្រុង : 67.7 ភាគរយ

	ធនបទ : 80.8 ភាគរយ
កម្ពុជាធនបទកម្មវិធី	កសិកម្ម : 48.7 ភាគរយ ឧស្សាហកម្ម : 19.9 ភាគរយ សេវាកម្ម : 31.5 ភាគរយ (2013)
អត្រាកំណើត	23.4 ផ្តល់កំណើត ក្នុងចំណោមប្រជាជន 1,000 នាក់
អត្រាមរណភាព	7.6 ស្លាប់ ក្នុងចំណោមប្រជាជន 1,000 នាក់
អាយុជាមធ្យមរបស់ម្តាយពេលមានកូនដំបូង	23 ឆ្នាំ
អត្រាមរណភាពរបស់ទារក	សរុប : 48.7 ស្លាប់/1,000 រស់ ប្រុស : 55.2 ស្លាប់/1,000 រស់ ស្រី : 41.9 ស្លាប់/1,000 រស់
អាយុកាលកំណើត	សរុប : 64.5 ឆ្នាំ ប្រុស : 62 ឆ្នាំ ស្រី : 67.1 ឆ្នាំ
អត្រាបង្កើនសរុប	2.56 កុមារកើត / ប្តី
អត្រាពង្សកំណើត	50.5 ភាគរយ (2011)
មេរោគអេដស៍ / ជំងឺអេដស៍	អត្រាកតត្រួតពិនិត្យស្រាវជ្រាវ : 0.63 ភាគរយ អ្នកសំខាន់មេរោគអេដស៍ / ជំងឺអេដស៍ : 74 100 អ្នកស្លាប់ : 2 000
ផលិតផលក្នុងស្រុកសរុប	USD 19.37 ពាន់លាន (អត្រាប្តូរប្រាក់ផ្លូវការឆ្នាំ 2015)
ផលិតផលក្នុងស្រុកសរុបក្នុងម្នាក់	USD 1 218
អត្រាកំណើនផលិតផលក្នុងស្រុកសរុបពិតប្រាកដ	7 ភាគរយ 7.3 ភាគរយ (2016-20 ការព្យាករណ៍)
សមាសភាពផលិតផលក្នុងស្រុកសរុបតាមវិស័យ	កសិកម្ម : 26.7 ភាគរយ ឧស្សាហកម្ម : 29.8 ភាគរយ សេវាកម្ម : 43.5 ភាគរយ
សមាសភាពនៃការដាំទេញ	វាយឧកណ្ត : 71 ភាគរយ ការដឹកជញ្ជូន : 4 ភាគរយ បុគ្គលិកស្មើ / អគ្គិសនី : 4 ភាគរយ ផលិតផលរឹង : 4 ភាគរយ ផលិតផលរាវ : 1 ភាគរយ ផ្សេងៗ : 16 ភាគរយ
សមាសភាពនៃការដាំទូល	វាយឧកណ្ត : 27 ភាគរយ បុគ្គលិកស្មើ / អគ្គិសនី : 14 ភាគរយ

	ឆលិតផល: 14 ភាគរយ ករណីកង្កែប: 8 ភាគរយ សារធាតុគីមីនិងសម្ព័ន្ធនស្យាបាត: 5 ភាគរយ រដ្ឋាភិបាល: 32 ភាគរយ
សន្ទស្សន៍ការអភិវឌ្ឍន៍មនុស្ស	143 ក្នុងចំណោម 188 លើសមីយ៉ាម៉ា (148), ក្រុងរដ្ឋាភិបាល (116) និងឡាវ (141)

ប្រភព៖ CIA ឆ្នាំ 2015 និងការប៉ាន់ស្មានឆ្នាំ 2016; ស្ថិតិសេដ្ឋកិច្ចសង្គមកម្ពុជា (CSES) ឆ្នាំ 2014; ស្ថិតិលើករណីកង្កែបពីសហរដ្ឋអាមេរិក (SWTS) ទៅកម្ពុជាឆ្នាំ 2014; OECD ឆ្នាំ 2016; UNDP ឆ្នាំ 2015 ។

ចំណាំ៖ គួរលេខទាំងអស់គឺសម្រាប់ឆ្នាំ 2014 ឆ្នាំ 2015 ឬឆ្នាំ 2016, លើកលែងតែអលេខបញ្ជាក់។

---

សេចក្តីសង្ខេប





យុវជន ជាពិសេសនៅតាមតំបន់ជនបទ។ គួរមានសេវាសុខភាពយុវជនជាប្រក្រតី និងគ្លីនិកយេនឌ័រ។ ការអប់រំ SRH គួរត្រូវបានអនុវត្តទៅតាមសាលារៀន និងសហគមន៍ដើម្បីយកឈ្នះប្រយុទ្ធនឹងជំងឺរាងកាយផ្លូវភេទ និងជំងឺរាងកាយផ្លូវភេទ (Sexually Transmitted Infection ហៅកាត់ថា STI) ។

- **វិទ្យាសាស្ត្រ:** គុណភាពនៃការអប់រំ និងអត្រាបញ្ចប់ការសិក្សាចាំបាច់ត្រូវធ្វើឱ្យប្រសើរឡើងជាងនេះ។ ការលុបបំបាត់ឧបសគ្គខាងសេដ្ឋកិច្ចដែលប៉ះពាល់ដល់ការចូលរៀនត្រូវតែកំណត់ជាអាទិភាពតាមរយៈកម្មវិធីដូចជាការផ្តល់ប្រាក់តាមលក្ខខណ្ឌ។ គុណភាព នៃការអប់រំ ត្រូវធ្វើឱ្យប្រសើរឡើងតាមរយៈការបណ្តុះបណ្តាលគ្រូបង្រៀនបច្ចុប្បន្ន និងផ្តល់ប្រាក់ខែប្រសើរជាងមុនជាលើកទឹកចិត្ត ជាពិសេសសម្រាប់អ្នកដែលបង្រៀននៅតំបន់ដាច់ស្រយាល។ មធ្យោបាយទៅសាលារៀនក៏ជាឧបសគ្គមួយដល់កុមារដែលរស់នៅក្នុងតំបន់ជនបទដាច់ស្រយាលដែលចាំបាច់ត្រូវធ្វើឱ្យប្រសើរឡើងតាមរយៈការកែលម្អហេដ្ឋារចនាសម្ព័ន្ធប្រសើរជាងមុន។ សម្រាប់តំបន់កសិកម្ម កូនៗជាអ្នកជួយកំឡុងដូរគ្រួសារ។ ដូចនេះកម្មវិធីសិក្សាគួរពិចារណាអំពីវិធីសាស្ត្រនៃសកម្មភាពកសិកម្មផងដែរ។ វិទ្យាសាស្ត្រ បញ្ជាមិនស្របនឹងជំនាញត្រូវដោះស្រាយតាមរយៈការបណ្តុះបណ្តាលនៅកន្លែងការងារឬតាមរយៈកម្មវិធីអប់រំនិងបណ្តុះបណ្តាលវិជ្ជាជីវៈបច្ចេកទេស (Technical Vocational Education and Training ហៅកាត់ថា TVET) ដែលអាចបត់បែនដល់អាចអនុញ្ញាតឱ្យសិស្សសិក្សាផងធ្វើការងារ។ គួរផ្តល់កម្មវិធីវិជ្ជាជីវៈ និងបណ្តុះបណ្តាលវិជ្ជាជីវៈឱ្យបានច្រើនដល់យុវជននៅក្រៅសាលា និងយុវជនមិនសូវមានជំនាញ ដែលគេឃើញមានច្រើននៅកម្ពុជា។ ក្រុមយុវជននេះត្រូវការជំនាញគ្រប់គ្រាន់ដើម្បីអាចស្វែងរកការងារសមរម្យ។
- **វិទ្យាសាស្ត្រ:** បញ្ហាពាក់ព័ន្ធនឹងភាពមិនស្របគ្នានឹងជំនាញត្រូវដោះស្រាយតាមរយៈការបណ្តុះបណ្តាលនៅកន្លែងការងារ ឬតាមរយៈកម្មវិធីអប់រំ និងបណ្តុះបណ្តាលវិជ្ជាជីវៈបច្ចេកទេស (Technical Vocational Education and Training ហៅកាត់ថា TVET) ដែលអាចបត់បែនបាន និងអាចអនុញ្ញាតឱ្យសិស្សសិក្សាផងធ្វើការងារ។ ដោយសារយុវជនភាគច្រើនធ្វើការងារនៅក្នុងវិស័យកសិកម្ម ដូច្នេះ គួរតែមានទម្រង់បែបបទយុវជនបញ្ជាក់ពីបទពិសោធន៍កន្លងមក ព្រោះទម្រង់នេះអាចជួយយុវជនឱ្យមានសុពលភាពនៅក្នុងវិស័យកសិកម្មផងដែរ។ ការពិនិត្យឡើងវិញកាន់តែស្តីពីប្រាក់ចំណូល TVET និងប្រសិទ្ធភាពនៃកម្មវិធីបច្ចុប្បន្នត្រូវការជាបន្ទាន់ដើម្បីសម្របសម្រួលជាមួយនឹងការបណ្តុះបណ្តាលវិជ្ជាជីវៈ ដូចជាឧស្សាហកម្មកសិកម្ម សេវាកម្ម និងទេសចរណ៍ និងតម្រូវការសហគ្រាសខ្នាតតូច និងមធ្យម។ គួរកំណត់ការបណ្តុះបណ្តាលណាដែលវិស័យឯកជនត្រូវការ និងវិនិយោគិនដែលយុវជនអាចចូលរួមក្នុងអាជីវកម្មក្នុងតំបន់។
- ជាចុងក្រោយ សកម្មភាពសង្គមក៏គួរតែបញ្ចូលជាផ្នែកមួយនៃកម្មវិធីសិក្សាឡើងទាំង និងរៀបចំយុទ្ធសាស្ត្រដើម្បីបង្កើនការយល់ដឹងអំពីរបៀបដែលយុវជនអាចទទួលបានព័ត៌មាន និងចូលរួមក្នុងសកម្មភាពសង្គមកាន់តែច្រើន។ ការពិភាក្សាដោយសេរីក្នុងគ្រួសារ និងវិស័យយុវជនជាផ្លូវការគួរតែឱ្យបានច្រើនឡើងដើម្បីឱ្យយុវជនបានចូលរួមនៅក្នុងការធ្វើការសម្រេចចិត្តខ្លួន។ ដូចជាមានតំណាងយុវជននៅក្នុងសភាជាតិ ឬក្រុមប្រឹក្សាអភិវឌ្ឍន៍មូលដ្ឋាន ។ តាមរយៈការប្រើប្រាស់ប្រព័ន្ធផ្សព្វផ្សាយសង្គម យុវជនអាចមានឱកាសចូលរួមក្នុងកិច្ចពិភាក្សាដោយសេរីដោយចំហ។ សេរីភាពនៃការបញ្ចេញមតិគួរតែត្រូវបានគោរពដើម្បីឱ្យយុវជនអាចបញ្ចេញមតិរបស់ពួកគេដោយគ្មានការភ័យខ្លាចចំពោះការដាក់ទណ្ឌកម្ម។ ប្រព័ន្ធផ្សព្វផ្សាយសង្គម និងក្រុមសីលធម៌នៃការប្រើប្រាស់គ្រឹះស្ថានពិភាក្សាបានកំណត់តាមរយៈច្បាប់ច្បាស់លាស់ និងបទបញ្ជាដើម្បីឱ្យយុវជនអាចចូលរួមដោយសេរី និងគោរព។
- គោលនយោបាយយុវជនត្រូវធ្វើការពិចារណាពិសេសសម្រាប់យុវជននៅតាមជនបទ និងស្ត្រីវ័យក្មេង ព្រោះ យុវជនជាង 80 ភាគរយ រស់នៅក្នុងតំបន់ជនបទនិងភាគច្រើនធ្វើការងារក្នុងវិស័យកសិកម្ម។ សក្តានុពលក្នុងការអភិវឌ្ឍវិស័យកសិកម្មតាមបណ្តោយខ្សែសង្វាក់កសិកម្មនេះគឺមានតម្លៃខ្ពស់។ ជាដំបូង គួរតែកែលម្អផលិតភាពកសិកម្មឱ្យប្រសើរឡើងដើម្បីបង្កើនប្រាក់ចំណូលរបស់កសិករ។ តំបន់ជនបទត្រូវការហេដ្ឋារចនាសម្ព័ន្ធប្រសើរជាងមុន ដូចជា ធារាសាស្ត្រ និងបច្ចេកទេសផលិតកម្ម ហើយកសិករវ័យក្មេងគួរតែត្រូវបានបណ្តុះបណ្តាលស្តីពីការអភិវឌ្ឍន៍ជំនាញអាជីវកម្ម និងទីផ្សារ។ សេវាការងារគួរតែទ្រទ្រង់សហគ្រាសវ័យក្មេងក្នុងតំបន់ជនបទដើម្បីលើកទឹកចិត្តក្នុងការបង្កើតផលិតផល និងសេវាកម្មកម្រិតខ្ពស់តាមរយៈសង្វាក់កសិកម្ម-អាហារ។ លទ្ធភាពទទួលបាននូវការគាំពារផ្នែកហិរញ្ញវត្ថុ និងសង្គមគឺពិតជាមានសំខាន់ខ្លាំងណាស់ក្នុងការជំរុញឱ្យយុវជននៅតាមជនបទបានក្លាយជាសហគ្រាស។ ការងារខ្នាតតូចនិងមធ្យម (SME) ក្នុងតំបន់មានសក្តានុពលបំផុតក្នុងការបង្កើតការងារសម្រាប់យុវជន។ ការអភិវឌ្ឍរបស់ពួកគេនៅក្នុងវិស័យកសិកម្ម និងសេវាកម្មគួរតែត្រូវបានលើកកម្ពស់។
- ម្យ៉ាងទៀតស្ត្រីវ័យក្មេងគួរតែទទួលបានការបណ្តុះបណ្តាលគ្រប់គ្រាន់បន្ថែមទៀតទាក់ទងនឹងខ្លួនសារ និងការចូលរួមសហគ្រាសភាព ការគ្រប់គ្រងអាជីវកម្ម ឬជំនាញកសិកម្មបច្ចុប្បន្នបន្ថែមទៀតដើម្បីបង្កើនផលិតភាព។ ទាំងនេះគួរតែអនុវត្តដោយយុត្តិធម៌កាត់ទ្រដូចជា ការថែទាំកូនប្រចាំថ្ងៃ និងការគាំពារសង្គមជាមូលដ្ឋានដើម្បីឱ្យស្ត្រីអាចចងចែកពេលវេលារបស់ខ្លួនរវាងការងារនិងគ្រួសារ។

គោលនយោបាយជាតិស្តីពីការអភិវឌ្ឍយុវជនកម្ពុជា (National Youth Development Policy ហៅកាត់ថា NYDP) ដែលមានផែនការសកម្មភាពជាតិដើម្បីអភិវឌ្ឍយុវជនកម្ពុជា (National Youth Action Plan ហៅកាត់ថា NYAP) ផងនោះគឺជាគន្លឹះបញ្ជាដ៏សំខាន់ក្នុងការចូលរួមក្នុងនយោបាយថ្មី ដើម្បីបញ្ចូល និងជំរុញយុវជនឱ្យចូលរួមក្នុងវិស័យអាទិភាពផ្សេងៗ ។

ទាក់ទងនឹងការពង្រឹងស្ថាប័ន:

- NYDP ចាំបាច់ត្រូវមានទីការគ្រប់គ្រាន់ ហើយស្ថាប័នត្រូវមានសមត្ថភាពអនុវត្តផែនការសកម្មភាពនេះ។ ទីការជាតិប្រចាំឆ្នាំគួរតែបញ្ចូលទីការសម្រាប់ការអនុវត្តកម្មវិធី NYAP ។ ក្រុមប្រឹក្សាជាតិកម្ពុជាដើម្បីអភិវឌ្ឍយុវជន (National Youth Development Council ហៅកាត់ថា ក.ជ.យ.) និងអគ្គលេខាធិការដ្ឋានដែលទើបបង្កើតឡើងគួរតែក្រំគ្រងដោយបច្ចេកទេសពីគួរតែអភិវឌ្ឍន៍ពាក់ព័ន្ធ ដើម្បីជួយជំរុញឱ្យមានការកែលម្អ និងអនុវត្តឯកសារច្បាប់ និងគោលនយោបាយមូលដ្ឋានផ្សេងៗ ដូចជា ផែនការសកម្មភាពជាតិដើម្បីអភិវឌ្ឍយុវជនកម្ពុជា (NYAP) តាមក្រសួងវិទ្យាសាស្ត្រ និង ក.ជ.យ. ។ ការធ្វើស្ថាប័នកម្រិតខ្ពស់ និងគ្រឹះស្ថានកម្រិតទាប ក.ជ.យ. អាចទទួលបានជោគជ័យទៅបាន វាអាស្រ័យលើកិច្ចសហប្រតិបត្តិការពីក្រសួងវិទ្យាសាស្ត្រ និងអង្គការយុវជនផ្សេងៗ។ តំណាងយុវជននៅក្នុង ក.ជ.យ. មកពីសហភាពសហព័ន្ធយុវជនកម្ពុជា (ស.ស.យ.ក.) សម្រាប់ពេលបច្ចុប្បន្ន។ ចំណុចនេះនៅក្នុងក្រុមប្រឹក្សាជាតិកម្ពុជាគួរតែបញ្ជាក់ប្រាប់បស់ ក.ជ.យ.។
- ក.ជ.យ. បច្ចុប្បន្នស្ថិតនៅក្នុងក្រសួងអប់រំ យុវជន និងកីឡា (អយក.) ។ ក.ជ.យ. គួរតែស្វែងរកឋានៈឯករាជ្យមួយ ដើម្បីធានាគុណភាពសម្របសម្រួលដោយមិនលម្អៀងក្នុងចំណោមអ្នកពាក់ព័ន្ធផ្សេងៗ។ គួរមាននីតិវិធីទំនាក់ទំនងរដ្ឋបាលផ្ទៃក្នុង និងខាងក្រៅយ៉ាងច្បាស់លាស់រវាងរាជរដ្ឋាភិបាល ថ្នាក់ក្រសួង និងថ្នាក់រដ្ឋបាលថ្នាក់ក្រោមជាតិ។

- គួរពង្រឹងសមត្ថភាពរបស់អគ្គលេខាធិការដ្ឋាន ក.ជ.យ.។ លេខាធិការដ្ឋានគួរមានលទ្ធភាពត្រួតពិនិត្យ និងវាយតម្លៃការអនុវត្ត NYAP ។ គួររៀបចំប្រព័ន្ធត្រួតពិនិត្យ និងវាយតម្លៃ (M & E system) ដែលមានស្ថេរភាពដាក់លាក់របស់យុវជនសម្រាប់ NYAP ។
- គួររៀបចំឱ្យមានការពិគ្រោះជាទៀងទាត់ជាមួយយុវជន។ ការចូលរួមរបស់យុវជនក៏ត្រូវមានជាសំខាន់នៅថ្នាក់មូលដ្ឋាន។ ក.ជ.យ.  
 គួរកំណត់យន្តការពិគ្រោះយោបល់មួយយុវជនដូចជា កិច្ចប្រជុំពិគ្រោះយោបល់ថ្នាក់ខេត្តប្រចាំត្រីមាស ការពិគ្រោះពិភាក្សាប្រចាំតំបន់រយៈពេល 6 ខែម្តង និងសន្និបាតយុវជនជាតិប្រចាំឆ្នាំដូចមាននៅក្នុង NYDP។

---

**ជំពូកទី ១៖ របាយការណ៍យុវជនកម្ពុជា**

**ជំពូកទី ១ ៖**

**របាយការណ៍យុវជនកម្ពុជា**

ព្រះរាជាណាចក្រកម្ពុជាគឺជាប្រទេសមួយដែលសម្រេចបាននូវជោគជ័យខ្ពស់ក្នុងវិស័យសេដ្ឋកិច្ច វប្បធម៌ និងសង្គម។ ទោះបីជាប្រទេសនេះ នៅជុំវិញប្រទេសជនជាតិដើមភាគតិច ដ៏មានប្រជាជនចំនួន 15 លាននាក់ នៃប្រទេសនេះ គឺជាយុវជនដែលមានអាយុក្រោម 30 ឆ្នាំ (យោងតាមការប៉ាន់ប្រមាណរបស់អង្គការសហប្រជាជាតិ ឆ្នាំ 2013) ។ នេះគឺជាការឱ្យភាគលាភប្រជាសាស្ត្រដែលអាចនាំឱ្យមានកំណើនសេដ្ឋកិច្ចសង្គម និងកំណើនប្រជាជន។ ភាគលាភប្រជាសាស្ត្រកើតឡើងនៅពេលដែលចំនួនសរុប នៃអត្រាកំណើតទាប និងអត្រាសមាគមភាពទាប ដែលនាំឱ្យមានកំណើនប្រជាជន និងយុវជនពេញអាយុ ដើម្បីទាញយកផលប្រយោជន៍ពីឱកាសនេះ ចាំបាច់ត្រូវមានគោលនយោបាយទូលំទូលាយ និងយុទ្ធសាស្ត្រ ដើម្បីផ្តល់លទ្ធភាពឱ្យយុវជនទទួលបានការងារ ប្រកបដោយគុណភាព និងការងារល្អ ត្រូវបង្កើនជំនាញរបស់ពួកគេ និងត្រូវផ្តល់សេវាថែទាំសុខភាពងាយស្រួលដល់ពួកគេ។ កម្រិតខ្ពស់នៃប្រជាជនដើម្បីឱ្យមានការងារបានធ្វើឱ្យមានឱកាសការងារយុវជនប្រចាំថ្ងៃក្នុងតំបន់ប្រទេសនេះ និងស្ថានភាពនេះទាមទារឱ្យមានការយកចិត្តទុកដាក់ជាបន្ទាន់ថា យុវជនកម្ពុជាកំពុងតែប្រើប្រាស់ប្រូណា ផ្នែកលើទំហំខុសគ្នានៃសុខុមាលភាព ដូចជា វិស័យសេដ្ឋកិច្ច និងការចូលរួមក្នុងសង្គម និងដើម្បីកំណត់នូវតម្លៃសុខុមាលភាពនយោបាយសម្រាប់យុវជន។

ទម្រង់នៃការវិភាគលើជំពូកនេះផ្អែកលើរបាយការណ៍ដែលប្រើប្រាស់ប្រព័ន្ធគោលនយោបាយសុខុមាលភាពយុវជនរបស់មជ្ឈមណ្ឌលសេដ្ឋកិច្ច OECD (the Evidence-based Policy Making for Youth Well-being: A Toolkit (យោងតាម OECD, 2017b))។ របាយការណ៍នេះប្រើប្រាស់វិធីសាស្ត្រវិភាគ និងដាក់ចេញទម្រង់នៃការវិភាគពហុវិមាត្រ (Multi-dimension) ដើម្បីពិនិត្យលើស្ថានភាពរបស់យុវជនតាមរយៈ ការងារ សុខភាព ការងារ ការចូលរួមក្នុងសង្គម និងសុខុមាលភាព ដែលជាតុល្លាភាព 5 នេះ ត្រូវបានចាត់ទុកថាជាគន្លឹះនៃសុខុមាលភាពយុវជន។ កម្រិតនៃការងារនៃយុវជនដែលរងការពិបាក និងដើម្បីបានយល់ការត្រូវស្រាវជ្រាវអំពីបញ្ហានៃការងារយុវជននេះនឹងលទ្ធផលឱ្យមានការយល់ដឹងយុវជនកម្ពុជា។ ដើម្បីធ្វើការរៀបរៀងឱ្យមានលក្ខណៈជាអន្តរជាតិ (គម្រោងពាក់ព័ន្ធនឹងយុវជនរបស់សហភាពអឺរ៉ុបនិងមជ្ឈមណ្ឌលសេដ្ឋកិច្ច OECD បានអនុវត្តនៅក្នុងប្រទេសចំនួន១០) របាយការណ៍នេះនឹងពិនិត្យលើទម្រង់នៃគម្រោងយុវជនដែលមានអាយុពី 15 ទៅ 29 ឆ្នាំ បើសិនជាអាច។ បើទោះបីជាយើងមិនបានប្រើប្រាស់វិធីសាស្ត្រស្រាវជ្រាវនៃគម្រោងយុវជននេះទេ វិធីសាស្ត្រនៃគម្រោងយុវជននេះនឹងត្រូវប្រើប្រាស់សម្រាប់ពិភពលោក។ ដើម្បីធ្វើការរៀបរៀងអាយុចន្លោះពី 15 ទៅ 29 ឆ្នាំ គឺជាក្រុមដែលអាចប្រើប្រាស់ប្រព័ន្ធគោលនយោបាយសុខុមាលភាពយុវជនបាន ពួកគេដែលរងការពិបាកបំផុតក្នុងសង្គម រួមមានក្រុមយុវជនដែលរងការពិបាកបំផុត និងក្រុមយុវជនក្នុងសង្គម (យោងតាម OECD, 2011) ។

**១.១ ទិដ្ឋភាពទូទៅ**

តំបន់និយមន័យនៃកម្ពុជាដែលបានប្រើប្រាស់ក្នុងរបាយការណ៍នេះមាន 15 លាននាក់ ដោយមានប្រជាជន (UN) កំណត់ថា យុវជនមានអាយុពី 15 ទៅ 24 ឆ្នាំ ខណៈដែលសហភាពអាហ្វ្រិកកំណត់ថា ជាយុវជនមានអាយុពី 15 ទៅ 35 ឆ្នាំ។ នៅក្នុងប្រទេសកម្ពុជា ក្រសួងអប់រំ យុវជន និងកីឡា (ហៅកាត់ថា អយ.ក.) កំណត់ថា យុវជនមានអាយុពី 15 ទៅ 30 ឆ្នាំ ទោះបីអាយុជម្រើក្នុងប្រទេសកម្ពុជា យុវជនគឺជារយៈពេលនៃការផ្លាស់ប្តូរទាំងកាយ និងសង្គម ព្រោះថា មនុស្សម្នាក់ត្រូវតែឆ្លងកាត់ពីកុមារភាពទៅជំនាញយុវជន។ រយៈពេលនេះគឺជារយៈពេលដែលយុវជនប្រកាន់បំផុតក្នុងជីវិតរបស់មនុស្សម្នាក់ ព្រោះថា នេះជាដំណាក់កាលនៃការរួមបញ្ចូលគ្នារវាងទំនួលខុសត្រូវដែលការពារទៅឱ្យទាំងជួរមុខ និងការកើនឡើងនូវ សម្រេចបាន និងនិរន្តរ៍លើសលុប។

នៅក្នុងប្រទេសកម្ពុជាយុវជន (15 ទៅ 30 ឆ្នាំ) មានចំនួនប្រហែល 33 ភាគរយ នៃចំនួនប្រជាជនសរុប (សូមមើល តារាង 1) ។ ភាគច្រើននៃយុវជនគឺ ជាជនជាតិខ្មែរ (96 ភាគរយ) និង 83 ភាគរយរបស់នៅក្នុងតំបន់ជនបទ ដែលក្នុងនោះភាគច្រើនរស់នៅក្នុងតំបន់ជុំវិញបឹងទន្លេសាបនិងតំបន់ទំនាប។ ប្រជាជនមនុស្សចំនួនមួយភាគបីនៅក្នុងប្រទេសកម្ពុជា ឆ្នាំ 2004 និងឆ្នាំ 2014 បានកាត់ចំនួន 19 ភាគរយ ដោយសារកម្រិតប្រជាសាស្ត្រ និងអត្រាបង្កើនកម្មវិធីផ្សេងៗ យុវជននៅក្នុងតំបន់ជុំវិញបឹងទន្លេសាបនិងតំបន់ទំនាប 57 ភាគរយ ។ ពួកគេភាគច្រើន (91 ភាគរយ) ចេះអក្សរ (យោងតាម CSES ឆ្នាំ 2014) ប៉ុន្តែក្នុងចំណោមនេះមានតែ 28 ភាគរយ ប៉ុណ្ណោះដែលបានចុះឈ្មោះចូលរៀននៅកម្រិតមធ្យម (យោងតាម អយ.ក. ឆ្នាំ 2016) ។ ពីភាគច្រើននៃយុវជនបានបញ្ចប់ការសិក្សា ហើយយុវជនភាគច្រើនកំពុងសិក្សា ប៉ុន្តែពាក់កណ្តាលនៃពួកគេធ្វើការងារផង រៀនផង (យោងតាម SWTS, ILO 2013)។

**តារាង 1 (1-1) ការពិពណ៌នាពីយុវជនកម្ពុជាដែលមានអាយុពី 15 ទៅ 30 ឆ្នាំ**

អាយុ 15 ទៅ 30 ឆ្នាំ		2004	2014	2004	2014
		ចំនួន		ភាគរយ	
ចំនួនប្រជាជន	សរុប	4 139 253	5 071 495	100.00	100.00
	ប្រុស	2 062 098	2 565 481	49.82	50.59
	ស្រី	2 080 966	2 510 332	50.27	49.50
ជាតិសាសន៍	ខ្មែរ	3 980 606	4 886 572	96.17	96.35
	ជនជាតិភាគតិចផ្សេងៗ	36 432	72 976	0.88	1.44
	ផ្សេងៗ	127 272	117 998	3.07	2.33
នយោបាយ	ពិការ	79 733	52 634	1.93	1.04
	មិនពិការ	4 058 738	5 013 257	98.05	98.85
ទីក្រុង / ជនបទ	ទីក្រុង		862 154		17.00
	ជនបទ		4 209 341		83.00
តំបន់	ភ្នំពេញ	439 280	690 580	10.61	13.62
	ទំនាប	1 752 604	1 754 526	42.34	34.60

ទទួលបាន	1 225 546	1 660 570	29.61	32.74
ផ្ទេរ	296 917	360 988	7.17	7.12
ខ្ពស់រាប និងដុំ	428 586	600 288	10.35	11.84

ប្រភព៖ ស្ថិតិសេដ្ឋកិច្ចសង្គមកម្ពុជា (CSES) ឆ្នាំ 2004 និង 2014

១.២ សុខភាព

យុវជនគឺជាពលរដ្ឋលាងយុវជនចំនួនច្រើនជាងគេ ព្រោះពួកគេមានប្រព័ន្ធប្រព្រឹត្តិការណ៍ និងប្រព័ន្ធប្រព្រឹត្តិការណ៍ ដូចជា ទំនាក់ទំនងផ្លូវភេទ និងសាវ័ណភាព។ ជាពិសេសមនុស្សយុវជនទាំងអស់អាចប្រឈមនឹងបញ្ហាជាច្រើន លើសពីនេះទៅទៀត។ នៅទូទាំងពិភពលោក មួយភាគបួននៃយុវជន (39 លាននាក់) និង 17 ភាគរយ នៃក្មេងប្រុសដែលមានអាយុរៀននៅមធ្យមសិក្សាឆ្នាំ 11 ទៅ 15 ឆ្នាំ មិនបានចុះឈ្មោះចូលរៀនទេ (យោងតាម អង្គការ យូណេស្កូ ឆ្នាំ 2008) ។ ការស្ថិតនៅក្រៅសាលារៀនគឺជាបញ្ហាសំខាន់ៗនៃការអប់រំក្នុងតំបន់ភ្នំពេញ និងតំបន់ជនបទ ការរៀនរាល់ថ្ងៃ និងមានកូនចិញ្ចឹមក្នុងផ្ទះផងដែរ។ យុវជនចំនួនច្រើនត្រូវបានបង្ខំឱ្យចូលទៅក្នុងការងារកម្រៃ អាហារូបត្ថម្ភដែលខ្លួនមិនចង់បាន ហើយនៅទីបំផុតមានគ្រោះថ្នាក់ខ្លួនមិនចង់បាន វិលត្រឡប់មកវិញ ការផ្គង់ជំងឺផ្លូវភេទ (ជំងឺកាមរោគ) និងមេរោគអេដស៍។ នៅក្នុងប្រទេសដែលមានចំណូលទាប និងមធ្យម (មិនរាប់ រួមបញ្ចូលប្រទេសចិនទេ) 12 ភាគរយ នៃយុវជនត្រូវបានបង្ខំឱ្យរៀនការងារមិនទាន់បាន 15 ឆ្នាំ ខណៈពេលដែល 34 ភាគរយ ទៀតបានរៀនការ ឬមានសម្ព័ន្ធមេត្រីមុនអាយុ 18 ឆ្នាំ។ មូលហេតុចម្បងនៃការផ្គង់ជំងឺ និងការស្លាប់ក្នុងចំណោមស្ត្រីយុវជនដែលមានអាយុចន្លោះពី 15 ទៅ 24 ឆ្នាំ ក្នុងប្រទេសទាំងនេះគឺត្រូវបានផ្តល់ជូនដោយការមានគ្រោះថ្នាក់ ការរំលូតកូនគ្មានសុវត្ថិភាព និងការសម្រាលកូនគ្មានសុវត្ថិភាព។ នៅក្នុងឆ្នាំ 2011 ក្នុងចំណោមអ្នកផ្គង់ជំងឺផ្លូវភេទ 41 ភាគរយ ជាភ្នំពេញ និងយុវជន (យោងតាម UNFPA 2013) ។ ជាធម្មតា សុខភាពសុខភាពយុវជនរាប់បញ្ចូលទាំងអត្រាមរណភាព ការផ្គង់ជំងឺ ការផ្គង់ជំងឺផ្លូវភេទ និងសាវ័ណភាព។

១.២.១ អត្រាមរណភាពយុវជន

ស្ថានភាពសុខភាពទូទាំងប្រទេសយុវជនមានការប្រសើរឡើងក្នុងរយៈពេលប៉ុន្មានឆ្នាំមកនេះ។ អត្រាមរណភាពរបស់យុវជនបានថយចុះចំនួន 40 ភាគរយ គឺថយចុះពី 2,5 ក្នុងឆ្នាំ 2005 ដល់ 1,5 ក្នុងឆ្នាំ 2015 ។ ចំណែកអត្រាមរណភាពនៅឆ្នាំ 2015 គឺ 119 នាក់ ក្នុងចំណោមស្ត្រី 100 000 នាក់ និង 183 ក្នុងចំណោមបុរស 100 000 នាក់ (សូមមើល តារាង 1.2) ។ បុរសវ័យក្មេងគឺមានចំនួន 50 ភាគរយ ដែលពួកគេរងផលប៉ះពាល់ច្រើនជាងស្ត្រីវ័យក្មេង។ អត្រាមរណភាពរបស់យុវជននេះគឺ គណនាចំនួននៃការស្លាប់ក្នុងចំណោមមនុស្សចំនួន 100 000 នាក់ ដែលមានអាយុចន្លោះពី 15 ទៅ 29 ឆ្នាំ។

អត្រាមរណភាពរបស់មាតា (Maternal Mortality Rate ហៅកាត់ថា MMR) ក៏មានការប្រសើរឡើងចំនួន 53 ភាគរយ ផងដែរ នៅចន្លោះឆ្នាំ 2005 និងឆ្នាំ 2014។ នៅក្នុងឆ្នាំ 2014 ស្ត្រីវ័យក្មេងចំនួន 13 នាក់ក្នុងចំណោមស្ត្រី 100 000 នាក់បានស្លាប់ពេលសំរាលកូន បើប្រៀបធៀបទៅឆ្នាំ 2005 ស្លាប់សរុបដល់ 28 នាក់ (សូមមើល តារាង 1.2) ។ ដូច្នេះ បើធៀបតាម ការធ្លាក់ចុះនៃអត្រាមរណភាពរបស់មាតា (MMR) មានការកើនឡើង។ MMR សំដៅលើចំនួនស្ត្រីដែលស្លាប់ប្រចាំឆ្នាំ (គឺស្ត្រីវ័យក្មេងដែលអាយុចន្លោះពី 15 ទៅ 29 ឆ្នាំ) ក្នុងចំណោមស្ត្រីចំនួន 100 000 នាក់ ដោយសារបញ្ហាផ្លូវចិត្តពេលមានគភ៌ ឬការគ្រប់គ្រងខ្លួនមិនបានល្អ (មិនរាប់បញ្ចូលគ្រោះថ្នាក់ ឬខ្លួនហត្ថិកម្មផងដែរ)។

តារាង 2 (1-2) អត្រាមរណភាពយុវជន (អាយុពី 15 ទៅ 29 ឆ្នាំ) ក្នុងឆ្នាំ 2005 និង 2015

	2005			2015		
	សរុប	ស្ត្រី	បុរស	សរុប	ស្ត្រី	បុរស
អត្រាមរណភាពមាតា MMR (ក្នុង 1 000 នាក់)	2.5	2.2	2.9	1.5	1.2	1.8
អត្រាមរណភាពមាតា (ក្នុង 1 00 000 នាក់ ពេលសំរាល)		27.8	NA		13	NA

ប្រភព៖ អង្គការសុខភាពពិភពលោកឆ្នាំ 2005 ឆ្នាំ 2015; DHS ឆ្នាំ 2014 សម្រាប់ទិន្នន័យ MMR ។

ចំណាំ៖ MMR នេះរួមបញ្ចូលទាំងការស្លាប់ក្នុងពេលមានគភ៌ ពេលសម្រាលកូន ឬក្នុងរយៈពេល 42 ថ្ងៃប្រាកដលើកូន មិនគិតពីទីកន្លែងនិងរយៈពេលមានគភ៌ឡើយ។ \* ទិន្នន័យសម្រាប់ឆ្នាំ 2014 ។

ភាគរយនៃការស្លាប់បណ្តាលមកពីការផ្គង់ជំងឺផ្លូវភេទ ឬជំងឺផ្សេងៗក្នុងចំណោមយុវជនដែលមានអាយុចន្លោះពី 15 ទៅ 29 ឆ្នាំបានថយចុះចំនួន 87 ភាគរយ ចាប់តាំងពីឆ្នាំ 2005 មកម្ល៉េះ។ ប៉ុន្តែ មូលហេតុឈានមុខគេ នៃការស្លាប់ក្នុងចំណោមយុវជននាពេលនេះគឺ គ្រោះថ្នាក់ចាញ់ជីវិត ឬគ្រោះថ្នាក់ចាញ់ជីវិត ការងួនគ្រោះថ្នាក់ខ្លួន និង ដែលប្រកាសនេះកាន់តែធ្ងន់ធ្ងរឡើងវិញតាំងពីឆ្នាំ 2005 ជាពិសេសសម្រាប់យុវជនវ័យក្មេង (សូមមើល តារាង 1.3) ។ មូលហេតុឈានមុខគេផ្សេងទៀតរួមមានជំងឺឆ្លង លក្ខខណ្ឌសុខភាពរបស់មាតា និងជំងឺសរសៃឈាមបេះដូង។

រូបភាព 1(1-1) មូលហេតុឈានមុខគេក្នុងចំណោមមូលហេតុនៃការស្លាប់យុវជនសរុបអាយុពី 15 ទៅ 29 ឆ្នាំ នៅក្នុងឆ្នាំ 2005 និង 2015

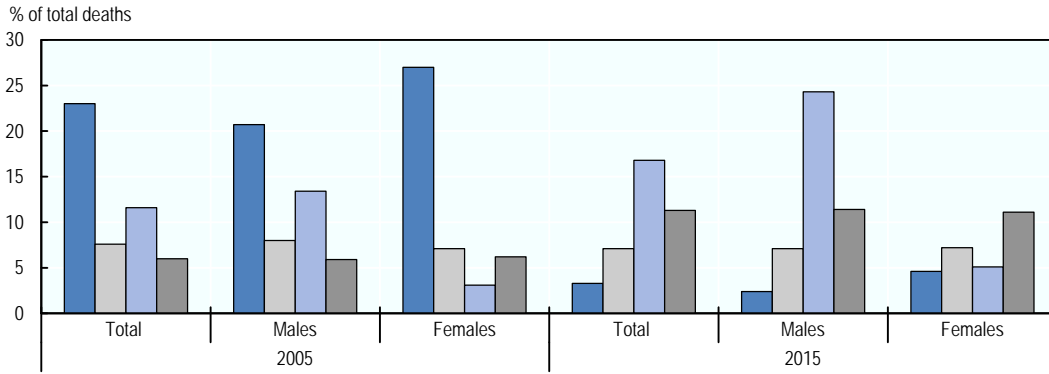
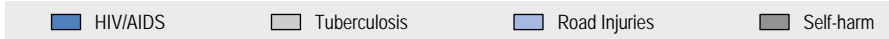

ប្រភេទ៖ អង្គការសុខភាពពិភពលោក 2015

តារាង 3 (1-3) ចំណែកនៃមូលហេតុនៃការស្លាប់ក្នុងចំណោមយុវជនដែលមានអាយុពី 15 ទៅ 29 ក្នុងឆ្នាំ 2005 និង 2015

មូលហេតុនៃការស្លាប់	2005			2015		
	សរុប	ប្រុស	ស្ត្រី	សរុប	ប្រុស	ស្ត្រី
គ្រោះថ្នាក់ចរាចរណ៍	11.6	3.1	18.2	16.8	5.1	24.3
បង្កគ្រោះថ្នាក់ខ្លួនឯង	7.8	8.0	7.7	11.3	11.1	11.4
លង់ទឹក	4.9	2.7	6.6	5.9	3.2	7.6
អំពើហិង្សាជាងបុគ្គល	3.3	0.8	5.3	2.6	0.8	3.8
ការអង្វរសម្លាប់	6.1	5.1	6.8	7.7	6.5	8.4
ជំងឺរមាង	7.6	7.1	8.0	7.1	7.2	7.1
មេរោគអេដស៍ / ជំងឺអេដស៍	23.4	27.0	20.7	3.3	4.6	2.4
ការដួងមេរោគផ្លូវភេទ	2.6	3.2	2.1	3.5	4.8	2.7
ជំងឺមាតាភាព	3.4	7.8	NA	3.4	8.6	NA
ជំងឺឆ្កងផ្សេងៗ	8.7	10.5	7.4	7.6	10.4	5.9
ជំងឺសរសៃឈាមបេះដូង	7.6	9.8	5.9	10.7	13.5	8.9
ជំងឺមិនឆ្កងផ្សេងៗ	12.9	14.9	11.4	20.1	24.3	17.5
<b>សរុប</b>	<b>100</b>	<b>100</b>	<b>100</b>	<b>100</b>	<b>100</b>	<b>100</b>

ប្រភេទ៖ អង្គការសុខភាពពិភពលោក (WHO) ឆ្នាំ 2005 និង 2015

**១.២.២ សុខភាពផ្លូវភេទ និងបន្តពូជ (SRH)**

សុខភាពផ្លូវភេទ និងបន្តពូជ (SRH) គឺជាការព្រួយបារម្ភជាពិសេសសម្រាប់ស្ត្រីវ័យជំទង់ និងស្ត្រីវ័យក្មេងព្រោះថា ការមានគភ៌និងការមានកូនវ័យក្មេងអាចមានផលប៉ះពាល់អវិជ្ជមានដល់សុខភាពរបស់ពួកគេ។ អង្គការសុខភាពពិភពលោក (WHO) បានដាក់ប្រមាណថា នៅទូទាំងពិភពលោកស្ត្រីវ័យក្មេងប្រហែល 16 លាននាក់ដែលមានអាយុចន្លោះពី 15 ទៅ 19 ឆ្នាំ និងយុវតីចំនួន មួយលាននាក់ដែលមានអាយុក្រោម 15 ឆ្នាំផ្តល់កំណើតឱ្យកូនជាដៀងរាល់ឆ្នាំ ដែលការផ្តល់កំណើតបែបនេះមានច្រើនបំផុតនៅក្នុងប្រទេសដែលមានចំណូលទាប និង ទាបបំផុត។ ផលវិបាកក្នុងពេលមានគភ៌ និងបង្កើតកូនគឺជាបញ្ហាសំខាន់បំផុតទីពីរនៃការស្លាប់របស់យុវតីអាយុចន្លោះពី 15 ទៅ 19 ឆ្នាំនៅទូទាំងពិភពលោក។ ជាដៀងរាល់ឆ្នាំ យុវតីដែលមានអាយុចន្លោះពី 15 ទៅ 19 ឆ្នាំ ប្រមាណជា 3 លាននាក់ទៅរកសេវាវិលត្រឡប់មកវិញ។ ទារកដែលកើតឡើងដែលមានវ័យជំទង់អាចប្រឈមនឹងហានិភ័យនៃការស្លាប់ខ្ពស់ជាងទារកដែលកើតឡើងដែលមានអាយុចន្លោះពី 20 ទៅ 24 ឆ្នាំ (យោងតាមអង្គការ WHO ឆ្នាំ 2014)។

នៅប្រទេសកម្ពុជា អត្រាបន្តពូជសរុប (Total Fertility Rate ហៅកាត់ថា TFR) ដែលកំណត់ថាជាចំនួនមធ្យមនៃកុមារដែលកើតឡើងស្ត្រីដែលមានអាយុចន្លោះពី 15 ទៅ 49 ឆ្នាំបានថយចុះពីចំនួន 3,4 ក្នុងឆ្នាំ 2005 ដល់ចំនួន 2,7 ក្នុងឆ្នាំ 2014។ ទោះយ៉ាងណាក៏ដោយ អត្រាបន្តពូជរបស់ក្មេងជំទង់ (អាយុពី 15 ទៅ 19 ឆ្នាំ) បានកើនឡើងនាពេលថ្មីៗនេះគឺ ពីចំនួន 47 នាក់ ទៅ 57 នាក់ ក្នុងចំណោមស្ត្រីចំនួន 1000 នាក់នៅឆ្នាំ 2005 ពោលគឺស្មើនឹង 12ភាគរយ នៃក្មេងស្រីជំទង់ដែលបានក្លាយជាម្តាយ ប្រពន្ធកូនដំបូងរបស់ខ្លួន។ ករណីទាំងនេះភាគច្រើន ម្តាយមានអាយុចន្លោះពី 18 ទៅ 19 ឆ្នាំ ដែលអាយុ 18 ឆ្នាំ ជាអាយុរៀបការស្របច្បាប់។ នៅឆ្នាំ 2014 យុវតីម្នាក់ក្នុងចំណោមក្មេងស្រីចំនួនមួយនាក់ដែលមានអាយុ 19 ឆ្នាំ បានផ្តល់កំណើតទារក ប្រពន្ធកូនដំបូងរបស់ខ្លួន។ ចំណែកអត្រាបន្តពូជរបស់ក្មេងស្រីនៅតាមតំបន់ជនបទគឺ មានចំនួនបីដងខ្ពស់ជាងនៅក្នុងតំបន់ទីក្រុង និង ចំនួន 1,5 ដង ខ្ពស់ជាងស្ត្រីដែលមានអាយុចន្លោះពី 20 ទៅ 24 ឆ្នាំ (សូមមើល តារាង 1.4)។

បុព្វហេតុ នៃការមានគភ៌របស់ក្មេងជំទង់ ឬភាពជាម្តាយវ័យក្មេងមានទំនាក់ទំនងយ៉ាងម៉ឺងម៉ាតជាមួយនឹងកម្រិតនៃការអប់រំ។ ជាងមួយភាគបីនៃក្មេងជំទង់ (37 ភាគរយ) ដែលមិនបានទទួលសាលាបានផ្តល់កំណើត ឬមានគភ៌ បើធៀបនឹងក្មេងស្រីបានទទួលការអប់រំត្រឹមថ្នាក់បឋមសិក្សា គឺមានចំនួន 18 ភាគរយ ហើយបើធៀបនឹងអ្នកទទួលបានការអប់រំមធ្យមសិក្សា បន្តសំខាន់នេះ គឺមានតែ 8 ភាគរយ ប៉ុណ្ណោះ (យោងតាម CDHS ឆ្នាំ 2014)។ ការវិភាគលើការថយចុះ នៃអថេរចម្រុះដែលបានអនុវត្តសម្រាប់ការសិក្សានេះបានបង្ហាញថា គ្រប់យ៉ាងគឺស្មើគ្នាទាំងអស់គឺថា ស្ត្រីវ័យក្មេងដែលទទួលបានការអប់រំត្រឹម

កម្រិតមធ្យមសិក្សាមានហានិភ័យពេលវេលាសំខាន់ៗរបស់ក្រុមគ្រួសារដែលមិនបានទទួលការអប់រំនៅកម្រិតមធ្យមសិក្សា។ ហើយស្ត្រីវ័យក្មេងដែលកំពុងធ្វើការក៏ទំនងជាមានកូនតិច ជាងស្ត្រីវ័យក្មេងដែលមិនកំពុងធ្វើការដែរ (យោងតាម Meng, Po & Thiep ឆ្នាំ 2013)។

**តារាង 4 (1-4) អត្រាបង្កពូជសរុប (ក្នុងចំណោមស្ត្រី 1 000 នាក់) តាមលំដាប់ឆ្នាំ និងក្រុមអាយុ ឆ្នាំ 2014**

ក្រុមអាយុ	ទីក្រុង	ជនបទ	សរុប
15-19	21	66	57
20-24	101	179	162
25-29	135	156	152
30-34	92	104	102
35-39	56	50	51
40-44	11	18	17
45-49	3	5	4
<b>សរុប</b> (អាយុពី 15-49 ឆ្នាំ)	2.1	2.9	2.7

ប្រភព៖ ការស្ទង់មតិសុខភាព និងប្រជាពលរដ្ឋ (CDHS) ឆ្នាំ 2014

ស្ត្រីវ័យក្មេងជួបហានិភ័យនៃការផ្តល់ជំងឺផ្លូវភេទ (ជំងឺកាមរោគ) ច្រើនជាងបុរសវ័យក្មេង។ យោងតាម CDHS ឆ្នាំ 2014 បានឱ្យដឹងថា អត្រានៃជំងឺកាមរោគជាស្ត្រីក្នុងអំឡុងពេល 12 ខែមុនពេលស្ទង់មតិមានចំនួន 5,6 ភាគរយ ក្នុងចំណោមស្ត្រីអ្នកផ្តល់ចម្លើយចំនួន 11 678 នាក់ ដែលមានអាយុចន្លោះពី 15 ទៅ 49 ឆ្នាំ ដែលធ្លាប់រួមភេទ រាប់ទាំងការរួមភេទជាមួយប្តីរបស់ខ្លួនផង។ នៅក្នុងចំណោមស្ត្រីអាយុចន្លោះពី 15 ទៅ 29 ឆ្នាំអត្រាផ្តល់ជំងឺ 5 ភាគរយ នៅក្នុងឆ្នាំ 2014 មានការកើនឡើងចំនួន 2,7 ភាគរយ ក្នុងឆ្នាំ 2005។ អត្រានៃការផ្តល់ជំងឺកាមរោគខ្ពស់បំផុតនៅក្នុងតំបន់រាជធានីភ្នំពេញនិងតំបន់ឆ្នេរ និងទាបបំផុតនៅតំបន់ទន្លេសាប។ ស្ត្រីវ័យក្មេងជាច្រើនដែលមានស្ថានភាពក្រីក្របំផុត និងមានចំណុចមានជំងឺកាមរោគ។ នេះអាចពន្យល់បានយ៉ាងច្បាស់ថា ស្ត្រីជាច្រើនមកពីគ្រួសារក្រីក្របំផុតរៀបការនៅវ័យក្មេងពេក ហើយចំណេះដឹងអំពីជំងឺកាមរោគនៅមានកម្រិតទាប (យោងតាម Santhya & Jejeebhoy 2012) ។ ស្ត្រីវ័យក្មេងដែលមានស្ថានភាពទ្រព្យធនមានបំផុត ពួកគេទំនងជាមានផលប៉ះពាល់តិចតួចបំផុតចំពោះការការពារក្រីក្របំផុត ព្រោះថា ទ្រព្យសម្បត្តិមានគ្រប់គ្រាន់យ៉ាងខ្លាំងជាមួយអ្នករួមភេទច្រើន (យោងតាម Rutaremwa et al, n.d; Chimoyi & Musenge 2014; Kuhanen 2010)។ អត្រាផ្តល់ជំងឺកាមរោគបុរសគឺមានតិចតួច ប្រហែល 0,5 ភាគរយ ក្នុងចំណោមបុរសដែលរួមភេទចំនួន 3506 នាក់។ យុវជនអាយុពី 15 ទៅ 29 ឆ្នាំប្រហែល 0,7 ភាគរយ អាចផ្តល់ជំងឺកាមរោគតិចជាងស្ត្រីវ័យក្មេង។ ជំងឺកាមរោគលើយុវជនមិនសូវកើតមានញឹកញាប់ទេ នៅក្នុងតំបន់ឆ្នេរ និងទន្លេសាប (សូមមើល តារាង 1.5) ។

**តារាង 5 (1-5) យុវជនមានជំងឺសង្កេតមើល និងទ្រព្យធន (ភាគរយ នៃយុវជនសរុបអាយុពី 15 ទៅ 29 ឆ្នាំ) ក្នុងឆ្នាំ 2005 និងឆ្នាំ 2014**

	2005		2014	
	ស្ត្រីវ័យក្មេង	បុរសវ័យក្មេង	ស្ត្រីវ័យក្មេង	បុរសវ័យក្មេង
<b>សរុប</b>	2.7	0.9	5.0	0.7
<b>តំបន់</b>				
ភ្នំពេញ	4.6	1.0	5.7	1.2
វាលទំនាប	1.8	0.6	4.7	0.8
ទន្លេសាប	4.1	1.2	3.8	0.5
ឆ្នេរ	1.3	0.7	7.9	0.0
ខ្ពង់រាប និងភ្នំ	1.8	0.6	5.6	0.8
<b>ស្ថានភាពទ្រព្យធន</b>				
ក្រីក្របំផុត	2.9	0.3	4.5	0.5
ក្រីក្រ	2.5	0.7	4.1	0.5
កណ្តាល	2.8	1.6	5.6	0.6
មាន	2.1	0.9	5.4	0.0
មានបំផុត	3.2	0.9	5.4	1.5

ប្រភព៖ CDHS ឆ្នាំ 2005 និងឆ្នាំ 2014

ឯកសារ៖ អត្រាផ្តល់ជំងឺកាមរោគ 12 ខែមុនពេលស្ទង់មតិ។

**១-២-៣ ការវិវត្តន៍របស់ការងារស្រៀងស្រៀម**

ការប្រើប្រាស់គ្រឿងច្រើននិងការច្រើនឆ្នាំក្នុងចំណោមយុវវ័យក្មេងកំពុងកើនឡើង។

ទិន្នន័យផ្លូវការស្តីពី

អ្នកប្រើប្រាស់គ្រឿងច្រើននិងអ្នកច្រើនឆ្នាំមានការលំបាកក្នុងការប្រមូលព្រះអ្នករងផលប៉ះពាល់ទំនងជាមិនចង់ឈប់ការងារស្រៀងស្រៀម។

របាយការណ៍ប្រចាំឆ្នាំរបស់អាជ្ញាធរជាតិប្រយុទ្ធប្រឆាំងគ្រឿងច្រើន



(National Authority for Combatting Drugs ហៅកាត់ថា NACD) ដែលផ្តល់នូវការប៉ាន់ស្មានចំនួនអ្នកញៀនថ្នាំ បានប្រមាណថា ចំនួនសរុបគឺទំនងជាខ្ពស់ជាងនេះ។ ក្នុងឆ្នាំ 2010 NACD រកឃើញអ្នកញៀនថ្នាំពី 5 000 ទៅ 6 000 នាក់ គឺប្រមាណ 60 ភាគរយ ចន្លោះអាយុពី 18ទៅ25 ឆ្នាំ។ អ្នកដែលមានអាយុចន្លោះពី 26 និង 45 ឆ្នាំមានចំនួន 31 ភាគរយ ខ្លះប្រើប្រាស់ថ្នាំញៀនទាំងអស់គ្នា (សូមមើលរូបភាពទី 1.2) ។ ចំនួននៃអ្នកញៀនដែលបានស្វែងរកការព្យាបាលនៅមណ្ឌលស្តារឡើងវិញនិងក្រុង និងសាលាឈ្នះ កំពុងកើនឡើងដែលបង្ហាញថា ការប្រើប្រាស់គ្រឿងញៀននិងការញៀនគឺកើនឡើង។ ចំនួនសរុបនៃអ្នកស្វែងរកការព្យាបាលកើនឡើងពី 1 162 នាក់ ទៅ 1 286 នាក់ ក្នុងឆ្នាំ 2014។ សមាមាត្រនៃយុវជន(18ទៅ35ឆ្នាំ) ដែលកំពុងស្វែងរកសេវាស្តារឡើងវិញសម្រាប់តាមមណ្ឌលសាលាឈ្នះនិងឯកជនបានកើនឡើងពី 86 ភាគរយ ទៅ 91 ភាគរយ ក្នុងអំឡុងពេលនោះ (សូមមើល រូបភាពទី 1.3) ។ ទោះជាយ៉ាងណា ចំនួននេះនៅមានការច្របូងច្របាសយ៉ាងខ្លាំងព្រោះថា ការិយាល័យអន្តការសហប្រជាជាតិស្តីពីគ្រឿងញៀន និងប្រកួតប្រជែងអន្តរជាតិ ចំនួនអ្នកប្រើប្រាស់គ្រឿងញៀននៅក្នុងប្រទេសកម្ពុជាមានរហូតដល់ 46 000 នាក់ (យោងតាម UNOCD ឆ្នាំ2013)។

**រូបភាព 2 (1-2) ចំណែកនៃអ្នកប្រើប្រាស់គ្រឿងញៀនតាមក្រុមអាយុក្នុងឆ្នាំ 2010 (គិតជា ភាគរយ)**

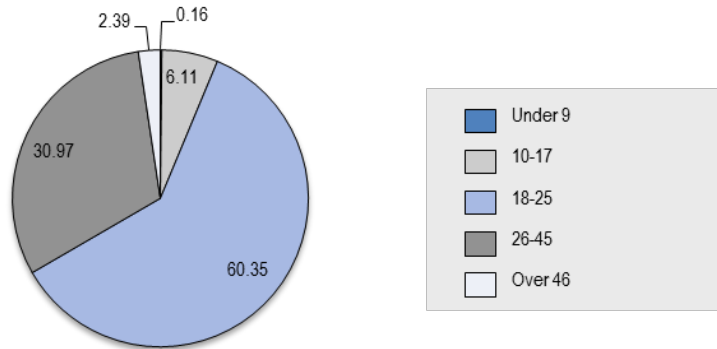

ប្រភព៖ អាជ្ញាធរជាតិប្រយុទ្ធប្រឆាំងគ្រឿងញៀនឆ្នាំ 2010

**រូបភាព 3 (1-3) អ្នកញៀនថ្នាំអាយុពី 18ទៅ35 ឆ្នាំស្វែងរកការផ្តល់សេវាស្តារឡើងវិញសម្រាប់ (គិតជា ភាគរយ នៃអ្នកស្វែងរកការព្យាបាលសរុប)**

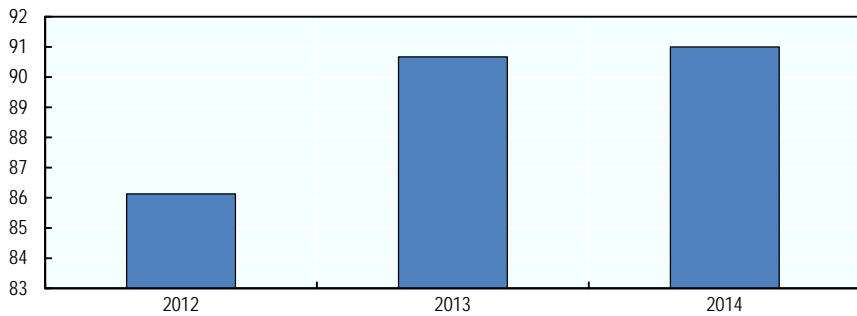

ប្រភព៖ អាជ្ញាធរជាតិប្រយុទ្ធប្រឆាំងគ្រឿងញៀនឆ្នាំ 2012, 2013 និង 2014

**១.២.៤ ការប្រើប្រាស់ថ្នាំផង់ និងគ្រឿងស្រវឹង**

បារីជក់ការនិងនិទ្ទាការបានប្រសើរឡើងហើយក្នុងចំណោមយុវជនដែលមានអាយុចន្លោះពី 15 ទៅ 17 ឆ្នាំ ប៉ុន្តែមានកម្រិតខ្ពស់ក្នុងចំណោមយុវជនអាយុពី 18 ទៅ 24ឆ្នាំ។ យោងតាមការស្ទង់មតិថ្នាំផង់ជាតិមនុស្សពេញវ័យកម្ពុជាឆ្នាំ 2011 (National Adult Tobacco Survey of Cambodia ហៅកាត់ថា NATSC) ដែលធ្វើឡើងដោយក្រសួងផែនការនៃប្រទេសកម្ពុជាឆ្នាំ 2011 បានឱ្យដឹងថា 2 ភាគរយ ក្នុងចំណោមក្មេងប្រុសជំទង់អាយុ 15 ទៅ 17 ឆ្នាំ បានប្រើប្រាស់ផលិតផលថ្នាំផង់ ទាំងទៀងទាត់ ប្រមូលមូល (រូបភាព 1.4)។ ភាគរយនៃអ្នកជក់បារីក្នុងចំណោមបុរសអាយុចន្លោះពី 18 ទៅ 24 ឆ្នាំមានរហូតដល់ 13.1 ភាគរយ។ គេប៉ាន់ប្រមាណថា ចំនួន 40 ភាគរយ នៃបុរសកម្ពុជាដែលមានអាយុ 15 ឆ្នាំឡើង គឺជាអ្នក

ជក់បារី។ អត្រានៃស្ត្រីវ័យក្មេងដែលជក់បារីគឺជិតដល់កម្រិតសូន្យ។

**រូបភាព 4 (1-4) យុវជនអាយុពី 15 ទៅ 24 ឆ្នាំ ប្រើប្រាស់ផលិតផលថ្នាំផង់**

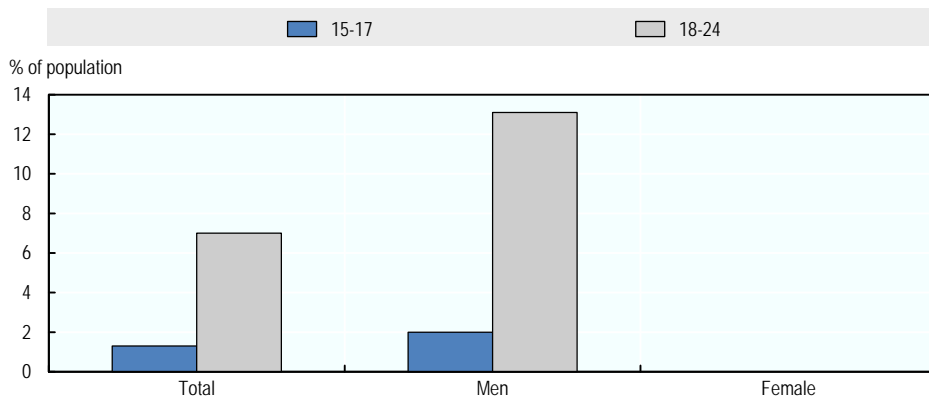

រូបភាព ៥ (១-៥) ក្រុមប្រឹក្សាសុខភាព (NATSC Cambodia ឆ្នាំ 2011)

ប្រាំមួយភាគរយនៃអាយុក្មេងៗស្រុកសម្រាប់មនុស្សវ័យក្មេងនិងវ័យជំទង់។ ការស្ទង់មតិរបស់ NATSC បានបង្ហាញថា ម្នាក់ក្នុងចំណោមអ្នកជំងឺប្រាំនាក់ដែលមានអាយុពី 15 ទៅ 19 ឆ្នាំ បានចាប់ផ្តើមជំងឺប្រាំមុខអាយុ 15 ឆ្នាំ (សូមមើល រូបភាព 1.5) ។ អង្គការសុខភាពពិភពលោក WHO ក៏បានធ្វើការស្ទង់មតិថ្នាក់តំបន់នៅក្នុងប្រទេសកម្ពុជាក្នុងឆ្នាំ 2003 និងឆ្នាំ 2010 លើអាយុពី 13 ទៅ 15 ឆ្នាំ រៀនថ្នាក់ទី 7 ដល់ ថ្នាក់ទី 12 ។ ការស្ទង់មតិទាំងពីរបានបង្ហាញថា ភាគរយនៃក្មេងប្រុសជំងឺប្រាំមុខស្រីខ្ពស់ជាងយុវតី ដែលអត្រាសម្រាប់ក្មេងស្រីនេះស្មើតែមិនគួរកត់សម្គាល់ផង។ ចំនួនសរុបនៃក្មេងប្រុសជំងឺប្រាំមុខគ្រប់ចុះពី 4,6 ភាគរយ ក្នុងឆ្នាំ 2003 ដល់ 0,4 ភាគរយ នៅក្នុងឆ្នាំ 2010 ។ ម្យ៉ាងទៀត ផលិតផលថ្នាំជក់ប្រកាពីបារីកំពុងតែមានប្រជាប្រិយភាពក្នុងចំណោមមនុស្សវ័យជំទង់។ ការស្ទង់មតិបានបង្ហាញថា ផលិតផលថ្នាំជក់ដូចជា (ខ្សៀ បារីស៊ីហ្គា បារីស៊ីហ្គាវីឡូ បំពង់ទឹក ខ្សៀហ្វូកា ថ្នាំជក់សម្រាប់ហ្វឹក ការចុកថ្នាំ ថ្នាំទឹកផ្សេងៗទៀត) ត្រូវបានប្រើដោយក្មេងប្រុសចំនួន 6 ភាគរយ និងយុវតីចំនួន 3 ភាគរយ ដែលមានអាយុពី 13 ទៅ 15 ឆ្នាំ នៅឆ្នាំ 2010 ពោលគឺ កើនឡើង 3,3 ភាគរយ និង 3 ភាគរយ ក្នុងឆ្នាំ 2003 (យោងតាមប្រព័ន្ធទិន្នន័យតាមដានថ្នាំជក់សកល GTSS DATA)។

រូបភាព 5 (1-5) ភាគរយនៃអាយុក្មេងៗដែលបានប្រើប្រាស់ថ្នាំជក់សម្រាប់ប្រាំមុខអាយុពី 15 ទៅ 19 ឆ្នាំ

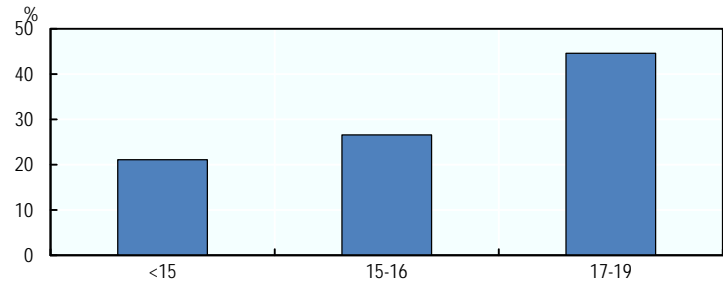

រូបភាព ៥ (១-៥) ក្រុមប្រឹក្សាសុខភាព (NIS) ឆ្នាំ 2011

ប្រើប្រាស់គ្រឿងស្រវឹងក្នុងចំណោមយុវជនកំពុងកើនឡើងនៅក្នុងប្រទេសកម្ពុជា។ និន្នាការនេះគឺជាកិច្ចការមួយ ពិសេសដោយសារតែវាបានបង្កគ្រោះថ្នាក់ចរាចរណ៍ក្នុងចំណោមយុវជន។ គ្រោះថ្នាក់ចរាចរណ៍គឺជាមូលហេតុទីបួននៃការស្លាប់យុវជន ហើយការប្រើប្រាស់គ្រឿងស្រវឹងជាមូលហេតុឈានមុខទីពីរនៃគ្រោះថ្នាក់ចរាចរណ៍ (យោងតាម Mom and Khuon 2009)។ បច្ចុប្បន្ននេះ នៅមិនទាន់មានការកំណត់អាយុសម្រាប់អ្នកស្រវឹងនៅក្នុងច្បាប់ប្រទេសកម្ពុជាទេ។ ជាលទ្ធផលក្មេងៗដែលមានអាយុចាប់ពី 14 ឆ្នាំឡើងបានប្រើប្រាស់គ្រឿងស្រវឹងជាទៀងទាត់ (យោងតាម មជ្ឈមណ្ឌលប្រជាពលរដ្ឋដើម្បីអភិវឌ្ឍន៍និងការស្រាវជ្រាវសន្តិភាព PCDPR ឆ្នាំ 2009) ។ ក្នុងចំណោមយុវជនអាយុពី 15 ទៅ 19 ឆ្នាំ គឺ 42 ភាគរយ នៃបុរស និង 27 ភាគរយ នៃស្ត្រីជាអ្នកស្រវឹងនាពេលបច្ចុប្បន្ននេះ។ កម្រិតនៃការប្រើប្រាស់គ្រឿងស្រវឹងក្នុងចំណោមប្រជាជនកម្ពុជាដែលមានអាយុចន្លោះពី 15 និង 19 ឆ្នាំស្ថិតក្នុងលំដាប់ខ្ពស់បំផុតនៃប្រទេសអាស៊ាន (យោងតាម WHO, n.d. ) (សូមមើលរូបភាពទី 1.6) ។ ការស្រាវជ្រាវជាក់ស្តែងអំពីទំនាក់ទំនងរវាងការប្រើប្រាស់ថ្នាំជក់ និងការរំលោភបំពានដោយការស្រវឹងនៅក្នុងប្រទេសកម្ពុជាបានបង្ហាញថា ក្នុងសប្តាហ៍កន្លងទៅនេះ បុរសដែលជំងឺប្រាំមុខបានប្រើប្រាស់គ្រឿងស្រវឹងច្រើនជាងអ្នកមិនជំងឺ ដែលប្រកាសដោយបង្ហាញថា ការកាត់បន្ថយការប្រើប្រាស់គ្រឿងស្រវឹងអាចគ្រប់គ្រងការប្រើប្រាស់ថ្នាំជក់បាន (យោងតាម Banta et al, 2012)។

រូបភាព 6 (1-6) អ្នកប្រើប្រាស់គ្រឿងស្រវឹងអាយុពី 15 ទៅ 19 ឆ្នាំក្នុងចំណោមបណ្តាប្រទេសអាស៊ានឆ្នាំ 2010 (គ្រឿងស្រវឹងសុទ្ធភិតជាជីក្រ)

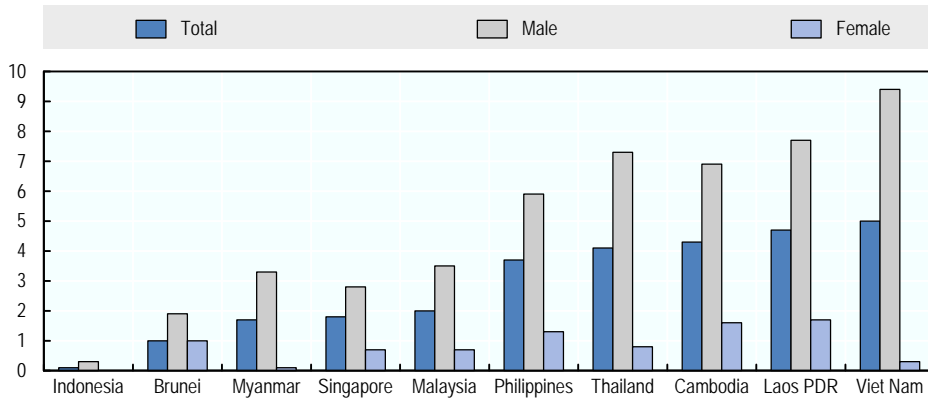

រូបភាព ៧ (១-៧) អ្នកស្រុកស្រាវជ្រាវស្រង់ចំនួនសរុប, ប្រុស និង ស្រី ក្នុងប្រទេសនានា, វ.វ.វ.

ការបន្តស្រុកស្រាវជ្រាវស្រង់ចំនួនសរុបនៃការស្វែងរកសំខាន់បំផុត នៃការប្រើប្រាស់គ្រឿងស្រង់ចំនួន។ ការបន្តស្រុកស្រាវជ្រាវស្រង់ចំនួនកំណត់ថា ជាការស្រុកស្រាវជ្រាវស្រង់ចំនួន 60 ក្រុមប្រឹក្សាជានេះ។ ឱកាសស្រុកស្រាវជ្រាវមានយ៉ាងហោចណាស់ម្តងដែរក្នុងរយៈ 30 ថ្ងៃមុននេះ និងត្រូវបានគណនាជាភាគរយនៃចំនួនប្រជាជនទាំងមូល។ នៅឆ្នាំ 2010 ក្នុងចំណោម ប្រជាជនកម្ពុជាដែលមានអាយុចន្លោះពី 15 ទៅ 19 ឆ្នាំ ប្រមាណជា 10 ភាគរយ ជាអ្នកស្រុកស្រាវជ្រាវស្រង់ចំនួន (សូមមើល រូបភាព 1,7) ។

រូបភាព 7 (1-7) អ្នកស្រុកស្រាវជ្រាវស្រង់ចំនួនដែលមានអាយុពី 15 ទៅ 19 ឆ្នាំ (ភាគរយ នៃប្រជាជន), ឆ្នាំ 2010

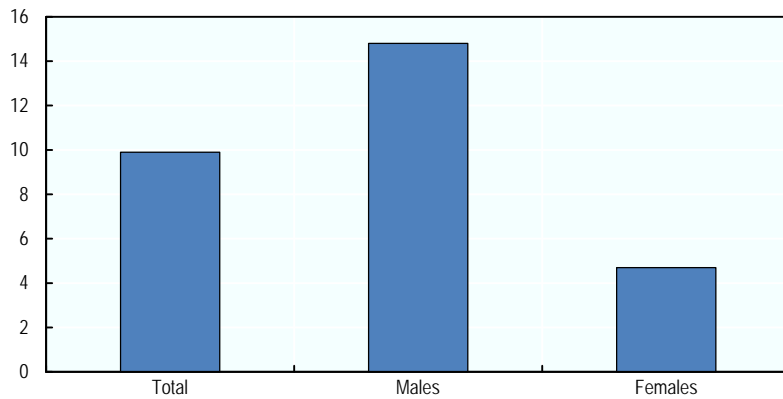

រូបភាព ៧ (១-៧) អ្នកស្រុកស្រាវជ្រាវស្រង់ចំនួន, វ.វ.វ.

១.៣ ការអប់រំ និងជំនាញ

បញ្ហាដែលយុវជនខ្មែរយើងបំផុតគឺការព្រួយ និងការខ្វះខាតនៃការសិក្សាស្រាវជ្រាវ ដោយសារតែការកាត់បន្ថយ ដោយសារតែគ្មានឬមានលទ្ធភាពតិចតួចក្នុងការទទួលបានការអប់រំ ឬបណ្តុះបណ្តាលវិជ្ជាជីវៈ។ យុវជនមួយចំនួនមានលទ្ធភាពជាមូលដ្ឋានតាំងពីកំណើតម្តងទាំងមូលក្នុងការទទួលបានការអប់រំប្រកបដោយគុណភាព ការងារសមរម្យ ការរើសអើង និងការគំរាមសម្លាប់ផ្សេងៗ។ អ្នកខ្លះទៀតរស់នៅក្នុងបរិស្ថានឬកន្លែងដែលពួកគេ និងក្រុមគ្រួសាររបស់ពួកគេងាយរងគ្រោះទៅនឹងហានិភ័យបរិស្ថាន សេដ្ឋកិច្ច សង្គម និងប្រកួតប្រជែងចំនួន។ តាមពិត ភាគច្រើននៃយុវជននៅក្នុងប្រទេសកម្ពុជារងគ្រោះពីបញ្ហាទាំងនេះ ជាពិសេសសម្រាប់យុវជនដែលរស់នៅក្នុងតំបន់ជនបទដាច់ស្រយាល ជនជាតិភាគតិច ជនពិការ និងបញ្ហាគ្រួសារ សុទ្ធតែត្រូវបានរំលោភយ៉ាងខ្លាំងក្លា។ ស្ថានភាពនេះក៏មិនខុសពីប្រទេសកម្ពុជាដែរ ដែលភាគច្រើន ការគ្មានលទ្ធភាពចូលរៀននៅសាលា និងគុណភាពទាបនៃការអប់រំបានជំរុញឱ្យក្រុមទៅក្រៅសាលា។ ខាងក្រោមនេះ ជាលទ្ធផល នៃការអប់រំរបស់យុវជនកម្ពុជាដែលត្រូវបានវាស់ស្ទង់ រួមមាន អត្រាចុះឈ្មោះចូលរៀន និងឡើងថ្នាក់ អត្រានៃការបញ្ចប់ការសិក្សា និងការទទួលបានការអប់រំ និងលទ្ធផលសិក្សា។

១.៣.១ ការចូលរួមក្នុងវិស័យអប់រំ

អត្រាចុះឈ្មោះចូលរៀននៅបឋមសិក្សាមានកម្រិតខ្ពស់ ប៉ុន្តែមានការធ្លាក់ចុះយ៉ាងខ្លាំងនៅមធ្យមសិក្សា បើទោះជាមានការកើនឡើងនៅកម្រិតនេះក៏ដោយ។ នៅក្នុងប្រទេសកម្ពុជាក្រុមចាស់ឆ្លើយចូល រៀននៅបឋមសិក្សានៅអាយុ 6 ឆ្នាំ និងនៅមធ្យមសិក្សានៅអាយុ 12 ឆ្នាំ។ បន្ទាប់ពីការអប់រំចំនួន 12 ឆ្នាំនៅសាលាចំណេះទូទៅ សិស្សអាចបន្តការសិក្សាទៅមធ្យមសិក្សា ឬបណ្តុះបណ្តាលវិជ្ជាជីវៈ។ យោងតាមក្រសួងអប់រំ យុវជន និងកីឡា (អយ.ក.) ក្នុងឆ្នាំ 2015 បានឱ្យដឹងថា អត្រាចុះឈ្មោះចូលរៀនសុទ្ធតែនៅកម្រិតបឋមសិក្សាមានចំនួន 94 ភាគរយ ប៉ុន្តែអត្រាសម្រាប់ការចុះឈ្មោះចូលរៀននៅមធ្យមសិក្សា លំដាប់ដែលនៅតែជាភាគតិចនៅឡើយទេមានចំនួនត្រឹមត្រូវតែ 39 ភាគរយ (សូមមើល តារាង 1.6) (យោងតាម ក្រសួងអយ.ក. ឆ្នាំ 2016)។ អត្រាចុះឈ្មោះចូលរៀនសុទ្ធតែនៅលើចំនួនសិស្សសរុបនៅក្នុងក្រុមចាស់ មួយដែលបានចុះឈ្មោះនៅវិវិក្យាឃុំឃាំងដោយទ្រឹស្តីអប់រំ ដោយឆ្លើយតបភាគរយ នៃចំនួនប្រជាជនសរុបនៅក្នុងក្រុមចាស់នោះ។

តារាង 6 (1-6) អត្រាចុះឈ្មោះចូលរៀនសុទ្ធតែនៅសាលាបឋមសិក្សា និងមធ្យមសិក្សាសម្រាប់ឆ្នាំសិក្សា 2010/11 និង 2015/16

		2010/11	2011/12	2012/13	2013/14	2014/15	2015/16
បឋមសិក្សា	សរុប	95.2	96.4	97.0	95.6	94.5	93.9
	ស្រី	94.6	96.1	97.0	95.8	94.9	94.6

	ប្រុស	95.8	96.7	96.9	95.4	94.1	93.4
អនុវិទ្យាល័យ	សរុប	35.0	35.1	37.8	38.5	39.1	38.9
	ស្រី	37.2	37.4	40.2	41.1	42.2	42.7
	ប្រុស	33.0	33.0	35.5	36.0	36.0	35.3
វិទ្យាល័យ	សរុប	20.6	19.6	18.1	17.1	17.3	18.6
	ស្រី	20.5	20.1	18.8	18.0	18.6	20.3
	ប្រុស	20.6	19.1	17.4	16.2	16.0	17.1

ប្រភេទ៖ អយក. ឆ្នាំសិក្សា 2010/11 និង 2015/16

អត្រាចុះឈ្មោះចូលរៀនសូត្រខ្ពស់ជាងគេបំផុត គឺនៅក្នុងឆ្នាំ 2012/13 ដែលពេលនោះរាជធានីភ្នំពេញមានអត្រាចុះឈ្មោះចូលរៀននៅបឋមសិក្សាខ្ពស់បំផុតនោះទេ ហើយជាការពិតណាស់ អត្រានេះបានធ្លាក់ចុះចំនួន 10 ភាគរយ ចាប់តាំងពី 2012/13 ដែលពេលនោះរាជធានីភ្នំពេញមានអត្រាចុះឈ្មោះខ្ពស់បំផុត។ នៅតំបន់ឆ្នេរ និងនៅតំបន់ទន្លេសាប អត្រាចុះឈ្មោះចូលរៀននៅបឋមសិក្សាបានធ្លាក់ចុះខ្លះខ្លះខ្លះក្នុងសម័យ ក្នុងរយៈពេលប្រាំឆ្នាំចុងក្រោយនេះ។ ប៉ុន្តែក្នុងរយៈពេលប្រាំឆ្នាំនេះ ការចុះឈ្មោះចូលរៀនអនុវិទ្យាល័យគ្រប់តំបន់ទាំងអស់ក៏មានភាពប្រសើរឡើងផងដែរ លើកលែងតែរាជធានីភ្នំពេញទៅដែលមានការថយចុះពីត្រីប្រាម (សូមមើល តារាង 1,7)។ ទោះបីជាមានបញ្ហាគ្រប់គ្រងច្បាប់ពលកម្មក៏ដោយ ក៏ពលកម្មកុមារនៅតែជាបញ្ហាមួយនៅក្នុងវិស័យស្បែក ហាមកម្មកាត់ដេរ និងស្បែកជើងផងដែរ (យោងតាមអង្គការអន្តរជាតិប្រកាន់តែប្រសើរ BF ឆ្នាំ 2013) ។ ពោលគឺ នៅក្នុងឆ្នាំ 2012 កុមារកម្ពុជាជិត 11 ភាគរយ ត្រូវបានគេកម្រើកក្នុងរដ្ឋាករជាមួយ (យោងតាម ADB ឆ្នាំ 2015) ។

តារាង 7 (1-7) អត្រាចុះឈ្មោះចូលរៀនសូត្រតំបន់សម្រាប់ឆ្នាំសិក្សា 2010/11 និង 2015/16

	2010/11	2011/12	2012/13	2013/14	2014/15	2015/16
	<b>បឋមសិក្សា</b>					
ភ្នំពេញ	91.8	92.4	98.0	89.5	89.5	88.6
វាលវែង	96.0	97.6	97.6	98.0	99.0	97.9
បឹងទន្លេសាប	95.8	96.6	96.7	93.8	90.1	84.1
តំបន់ឆ្នេរ	95.0	91.9	93.6	84.9	78.2	76.2
ខ្ពង់រាប និងភ្នំ	91.4	94.0	96.8	96.2	93.5	94.8
សរុប	95.2	96.4	97.0	95.6	94.5	93.9
	<b>អនុវិទ្យាល័យ</b>					
ភ្នំពេញ	50.0	52.4	53.5	51.4	48.7	45.8
វាលវែង	39.5	40.4	44.3	44.9	44.2	44.5
បឹងទន្លេសាប	31.0	28.9	30.5	31.4	32.9	31.1
តំបន់ឆ្នេរ	30.6	31.9	34.2	34.5	35.3	33.8
ខ្ពង់រាប និងភ្នំ	24.1	21.8	23.9	26.3	26.6	26.8
សរុប	35.0	35.1	37.8	38.5	39.1	38.9
	<b>វិទ្យាល័យ</b>					
ភ្នំពេញ	46.8	39.2	34.3	30.0	28.5	29.3
វាលវែង	20.9	20.8	19.5	19.0	18.8	20.5
បឹងទន្លេសាប	16.5	14.8	13.6	12.7	13.2	13.5
តំបន់ឆ្នេរ	20.2	18.8	17.5	16.4	15.0	16.5
ខ្ពង់រាប និងភ្នំ	13.4	11.8	11.8	12.0	11.9	12.8
សរុប	20.6	19.6	18.1	17.1	17.3	18.6

ប្រភេទ៖ អយក. ឆ្នាំសិក្សា 2010/11 និង 2015/16

ការចុះឈ្មោះចូលរៀននៅឧត្តមសិក្សាមានភាពប្រសើរឡើងហើយ ប៉ុន្តែនៅតែមានកម្រិតទាបនៅឡើយ។ អត្រាចុះឈ្មោះចូលរៀននៅឧត្តមសិក្សាសរុបត្រូវបានកំណត់នៅក្នុងរបាយការណ៍នេះថា ជាចំនួនសិស្សឧត្តមសិក្សា (ដោយមិនគិតពីអាយុ) ក្នុងចំណោមប្រជាជនសរុបដែលមានអាយុពី 18 ទៅ 22 ឆ្នាំ។ ដោយផ្អែកលើនិយមន័យនេះ នៅក្នុងឆ្នាំ 2014 យុវជនកម្ពុជាចំនួនប្រហែល 20 ភាគរយ បានចុះឈ្មោះចូលរៀននៅឧត្តមសិក្សា។ នេះគឺគឺជាលទ្ធផលនៃការប្រសើរឡើងយ៉ាងខ្លាំងចាប់តាំងពីឆ្នាំ 2004 ដែលនៅពេលនោះអត្រាចុះឈ្មោះចូលរៀនមានត្រឹមតែ 5 ភាគរយ ប៉ុណ្ណោះ (សូមមើល តារាង 1.8) ។ ចំណែកការចុះឈ្មោះចូលរៀនរបស់យុវជននៅតាមជនបទ ក៏បានកើនឡើងផងដែរក្នុងអំឡុងពេលនេះ ទោះបីជានៅតែទាបជាងទីក្រុងត្រឹមតែដោយ។ ចំពោះអត្រាចុះឈ្មោះចូលរៀននៅឧត្តមសិក្សារបស់យុវជនក៏ត្រូវបានលើកលែងទ្រព្យធនច្រើន (ស្ថានភាពទ្រព្យធនកំពូល) ត្រូវបានប្រើប្រាស់ដើម្បីប្រើប្រាស់ប្រាក់ចំណូលសម្រាប់ការគ្រប់គ្រងផ្ទះសំបែកឧត្តមសិក្សា។

ការបោះបង់ការសិក្សានៅកម្រិតដំបូងនៅតែបន្ត និងរីករាលដាល។ ក្នុងឆ្នាំសិក្សា 2014/15 ទោះបីមានការកាត់ច្រើនអំពីការចុះឈ្មោះ ក៏អត្រាសិស្សបោះបង់ការសិក្សានៅបឋមសិក្សា(ថ្នាក់ទី 1-6) មានចំនួនរហូតដល់ 6 ភាគរយ និង 19 ភាគរយ នៅអនុវិទ្យាល័យ (ថ្នាក់ទី 7-9) ។ អត្រាបោះបង់ការសិក្សាត្រូវបានគណនាជាការយឺតយ៉ាវសិស្សបឋមសិក្សាអាយុចន្លោះពី 6 ទៅ 11 ឆ្នាំ និងសិស្ស

អនុវិទ្យាល័យអាជ្ញាធរ 12 ទៅ 14 ឆ្នាំ ដែលមិនបានបញ្ចប់ការសិក្សាផ្គត់ផ្គង់ ហើយដែលមិនបានចុះបញ្ជីនៅសាលា ប៉ុន្តែមិនទាន់បានចូលរៀននៅសាលានោះទេ។ នៅចន្លោះឆ្នាំ 2010/11 និងឆ្នាំ2014/15 អត្រាបោះបង់ការសិក្សានៅសាលាបឋមសិក្សាបានថយចុះតិចតួច ប៉ុន្តែនៅអនុវិទ្យាល័យគឺនៅដដែល។ នៅតំបន់ខ្ពង់រាបប្រតិបត្តិការសិក្សាបានល្អជាងតំបន់ភ្នំពេញ អត្រាសិស្សបោះបង់ការសិក្សា នៅអនុវិទ្យាល័យបានកើនឡើង (សូមមើល តារាង 1.9)។ ទិន្នន័យរដ្ឋបាលរបស់ក្រសួង អយក. ត្រូវបានប្រើប្រាស់ដើម្បីគណនាអត្រាបោះបង់ការសិក្សា ព្រោះទិន្នន័យនេះមានទំហំធំជាងទិន្នន័យពីការស្ទង់មតិសង្គមនៅកម្ពុជា (Cambodia Socio-Economic Survey ហៅកាត់ថា CSES)។

ការរួមបញ្ចូលគ្នានៃអត្រាសិស្សបោះបង់ការសិក្សាខ្ពស់ និងអត្រាចុះឈ្មោះចូលរៀនទាបនៅកម្រិតមធ្យមសិក្សាបានបង្ហាញពីទុកនូវមនុស្សវ័យក្មេងតិចតួចក្នុងសាលារៀនប៉ុណ្ណោះ។ របាយការណ៍នេះបានប៉ាន់ប្រមាណថា 63 ភាគរយ នៃយុវជនដែលមានអាយុរៀននៅមធ្យមសិក្សា និងឧត្តមសិក្សាបានចាកចេញពីប្រព័ន្ធអប់រយ នៅឆ្នាំ 2015/16 ទោះបីជាអត្រាចុះឈ្មោះចូលរៀនសរុបនៅសាលាបឋមសិក្សាមានចំនួន 110 ភាគរយ ក៏ដោយ ក៏មានតែ 80 ភាគរយ នៃចុះឈ្មោះចូលរៀនទាំងនោះប៉ុណ្ណោះ ដែលបានបញ្ចប់វគ្គសិក្សានៅបឋមសិក្សា។ អត្រាចុះឈ្មោះចូលរៀន និងអត្រាបញ្ចប់វគ្គសិក្សាបានបន្តធ្លាក់ចុះនៅកម្រិតមធ្យមសិក្សា (សូមមើល រូបភាពទី 1.8)។

**តារាង 8 (1-8) ការចុះឈ្មោះចូលរៀនសរុបនៅកម្រិតមធ្យមសិក្សាឆ្នាំ 2004 និង 2014**

	2004			2014			
	អត្រាចុះឈ្មោះចូលរៀនសរុប	ចំនួននៃការចុះឈ្មោះចូលរៀន ក្នុងសិក្សាស្រី	ចំនួនប្រជាជនដែលមានអាយុរៀននៅកម្រិតមធ្យមសិក្សា (18-22 ឆ្នាំ)	អត្រាចុះឈ្មោះចូលរៀនសរុប	ចំនួននៃការចុះឈ្មោះចូលរៀន ក្នុងសិក្សាស្រី	ចំនួនប្រជាជនដែលមានអាយុរៀននៅកម្រិតមធ្យមសិក្សា (18-22 ឆ្នាំ)	
សរុប	4.9	412	8,375	20.3	1,131	5,570	
ប្រុស	6.6	273	4,129	23.4	635	2,715	
ស្រី	3.3	139	4,246	17.4	496	2,855	
តំបន់	ទីក្រុង	16.5	321	1,941	36.5	641	1,754
	ជនបទ	1.4	91	6,434	12.8	490	3,816
ស្ថានភាពប្រកបរបរ (F1= ក្រីក្រចំណុះ F5=មាន ចំណុះ)	1	0.2	3	1,494	2.6	29	1,118
	2	0.1	2	1,540	6.6	72	1,091
	3	0.4	6	1,625	15.6	177	1,134
	4	2.1	36	1,736	26.3	295	1,121
	5	18.4	365	1,980	50.5	558	1,106

ប្រភព៖ CSES ឆ្នាំ 2004 និងឆ្នាំ 2014

សំណើ៖ ទិន្នន័យ CSES ត្រូវបានគេប្រើប្រាស់ ព្រោះអយក. មិនមានទិន្នន័យសម្រាប់ការអប់រំក្នុងសិក្សា។ ឧត្តមសិក្សាមធ្យមសិក្សាទាំងស្រុងមិនស្ថិតនៅក្នុងអាយុវ័យដែលបានគណនាសិក្សាស្រី

**តារាង 9 (1-9) អត្រាបោះបង់ការសិក្សាក្នុងសិក្សា 2010/11 និង 2014/15**

	ការបោះបង់ការសិក្សា នៅបឋមសិក្សា		ការបោះបង់ការសិក្សា នៅមធ្យមសិក្សា	
	2010/11	2014/15	2010/11	2014/15
សរុប	9.3	6.2	20.7	19.2
ប្រុស	9.7	7.2	20.7	20.3
ស្រី	8.8	5.2	20.8	18.2
ភ្នំពេញ	5	4.1	11.3	12.4
វាលទំនាប	6.1	4.6	22.6	19.5
បឹងទន្លេសាប	10.1	7.3	22.8	19.9
តំបន់ឆ្នេរ	8.9	6.4	21	18.3
ខ្ពង់រាប និងភ្នំ	11.8	7.3	17.7	19

ប្រភព៖ អយក. ឆ្នាំសិក្សា 2010/11 និង 2015/16

**រូបភាព 8 (1-8) អត្រាចុះឈ្មោះចូលរៀនសរុប និងបញ្ចប់ការសិក្សាកម្រិត 2010/11 និង 2015/16**

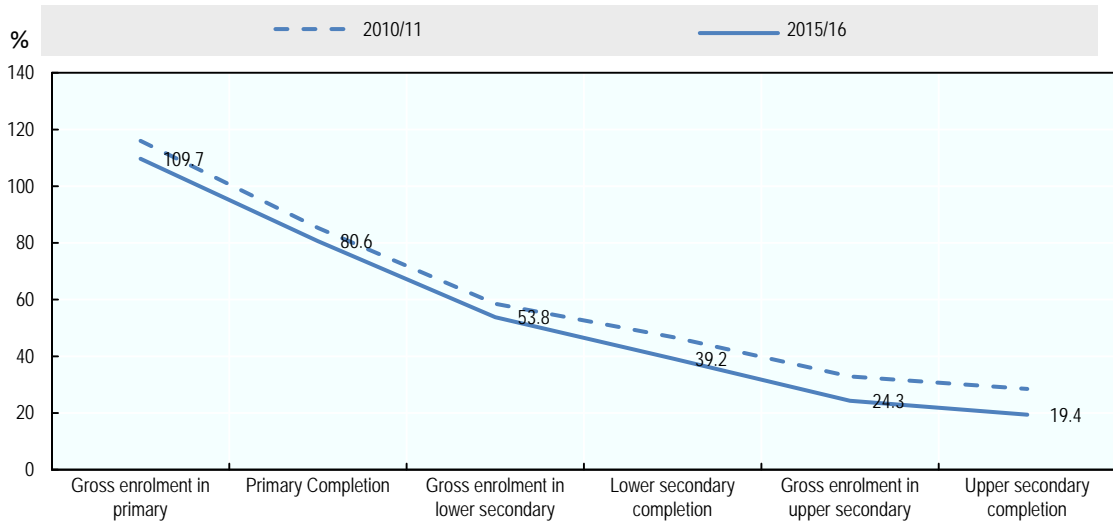

ប្រភព៖ ក្រសួង អប់រំ ឆ្នាំ 2010/11 និង 2015/16, សូចនាករអប់រំ និងស្ថិតិ

**១-៣-៣ អត្រាឡើងថ្នាក់ និងក្រេតថ្នាក់**

អត្រាឡើងថ្នាក់គឺស្រដៀងគ្នាទាំងក្នុងប្រុស និងក្នុងស្រី ដែលក្នុងនោះក្មេងស្រីប្រសើរជាងក្មេងប្រុស ប៉ុន្តែអត្រាឡើងថ្នាក់ជាមធ្យមរបស់សិស្សទាំងពីរភេទនៅបឋមសិក្សាគឺនៅជុំវិញ 85 ភាគរយ ក្នុងឆ្នាំ 2014/15។ អង្គការយូណេស្កូបានកំណត់និយមន័យនៃអត្រាឡើងថ្នាក់ថា ជាសមាមាត្រនៃសិស្សមួយក្រុមដែលបានចុះឈ្មោះចូលរៀនក្នុងថ្នាក់ណាមួយនៃឆ្នាំសិក្សា ហើយក្រោយពីបញ្ចប់ឆ្នាំ សិស្សនោះអាចបន្តការសិក្សានៅថ្នាក់បន្ទាប់ក្នុងឆ្នាំសិក្សាក្រោយទៀត។ ចំណែកអត្រាក្រេតថ្នាក់របស់យុវតីជាមធ្យមនៅបឋមសិក្សាមានចំនួន 4.9 ភាគរយ នៅក្នុងឆ្នាំ 2009-2014 បើប្រៀបធៀបទៅក្នុងប្រុសមានតែ 6.7 ភាគរយ ប៉ុណ្ណោះ ក្នុងរយៈពេលដូចគ្នានេះ។ ចំណែកអត្រាក្រេតថ្នាក់របស់សិស្សស្រីជាមធ្យមនៅវិទ្យាល័យគឺ 1.15 ភាគរយ និង 1.7 ភាគរយ នៅវិទ្យាល័យ ក្នុងរយៈពេលដូចគ្នានេះ។ ចំណែកអត្រាក្រេតថ្នាក់របស់សិស្សប្រុសជាមធ្យមគឺ 2.4 ភាគរយ នៅវិទ្យាល័យ និង 3.0 ភាគរយ នៅវិទ្យាល័យ (សូមមើល តារាង 1.10)។ ក្នុងរយៈពេលប្រាំឆ្នាំកន្លងមកនេះ ខណៈពេលដែលអត្រាឡើងថ្នាក់ និងអត្រាក្រេតថ្នាក់នៅបឋមសិក្សាមានស្ថេរភាពរៀងគ្នាក្នុងឆ្នាំ 2009/10 និងឆ្នាំ 2014/15 អត្រាឡើងថ្នាក់នៅវិទ្យាល័យបានធ្លាក់ចុះគួរឱ្យកត់សម្គាល់ ចំណែកអត្រាក្រេតថ្នាក់នៅវិទ្យាល័យក៏កើនឡើងដែរ ចាប់តាំងពីឆ្នាំ 2013 មក។

**តារាង 10 (1-10) អត្រាឡើងថ្នាក់ និងអត្រាក្រេតថ្នាក់ក្នុងឆ្នាំសិក្សា 2009 /10 និង 2014 /15**

		2009/10	2010/11	2011/12	2012/13	2013/14	2014/15
<b>បឋមសិក្សា</b>							
<b>អត្រាឡើងថ្នាក់</b>	ស្រី	85.1	87.2	90.7	87.6	88.5	89.4
	ប្រុស	83.4	84.8	91.2	82.1	84.7	84.7
	សរុប	84.2	85.9	91.0	84.7	86.5	87.0
<b>អត្រាក្រេតថ្នាក់</b>	ស្រី	6.2	5.0	4.5	4.1	4.3	5.3
	ប្រុស	7.9	6.5	6.0	5.5	6.0	8.1
	សរុប	7.1	5.8	5.3	4.8	5.1	6.7
<b>អនុវិទ្យាល័យ</b>							
<b>អត្រាឡើងថ្នាក់</b>	ស្រី	78.6	76.9	80.3	78.3	78.5	80.5
	ប្រុស	78.3	76.1	76.9	76.5	75.8	76.6
	សរុប	78.4	76.5	78.5	77.4	77.2	78.6
<b>អត្រាក្រេតថ្នាក់</b>	ស្រី	1.3	1.2	1.0	0.9	1.2	1.3
	ប្រុស	2.6	2.3	1.9	2.0	2.5	3.2
	សរុប	2.0	1.8	1.5	1.4	1.8	2.2
<b>វិទ្យាល័យ</b>							
<b>អត្រាឡើងថ្នាក់</b>	ស្រី	88.2	85.4	89.1	86.8	71.4	75.3
	ប្រុស	85.1	83.0	87.5	82.3	65.8	70.7
	សរុប	86.4	84.1	88.2	84.4	68.5	73.0
<b>អត្រាក្រេតថ្នាក់</b>	ស្រី	1.1	1.5	1.1	1.0	3.2	2.5
	ប្រុស	2.4	2.8	2.3	2.1	4.7	3.9
	សរុប	1.8	2.2	1.7	1.6	4.0	3.2

**១.៣.៤ អត្រាទទួលបានការអប់រំ**

អត្រាយុវ័យចំណាត់ថ្នាក់ 25 ទៅ 29 ឆ្នាំ ដែលទទួលបានការអប់រំខ្ពស់បំផុតគឺបឋមសិក្សាបានធ្លាក់ចុះចាប់តាំងពីឆ្នាំ 2004 រោលគឺ ក្នុងឆ្នាំ 2014 ចំនួនយុវជនដែលទទួលបានការអប់រំខ្ពស់បំផុតនៅបឋមសិក្សាមានប្រហែល 47 ភាគរយ ហើយចំនួនយុវជនដែលទទួលបានការអប់រំខ្ពស់បំផុតនៅអនុវិទ្យាល័យមានតែ 29 ភាគរយ ប៉ុណ្ណោះ (សូមមើល រូបទី 1.9)។ ចំនួនមធ្យម នៃឆ្នាំដែលសិស្សបានចំណាយលេខក្នុងសាលាគឺ 8.6 ឆ្នាំ គឺតិចជាងចំនួនឆ្នាំដែលត្រូវឱ្យរៀនសូត្របំផុត ឆ្នាំ 9 ចំនួនយុវជនដែលបានទទួលការអប់រំនៅក្នុងសិក្សាបានកើនឡើងយ៉ាងឆាប់រហ័សគឺប្រហែល 2 ភាគរយ 2004 ហើយពុំមានយុវជនណាម្នាក់មិនបានចូលរៀននោះទេ។ អត្រាក្នុងស្រុកដែលទទួលបានការអប់រំខ្ពស់បំផុតគឺបឋមសិក្សាមានច្រើនជាងក្នុងប្រទេស។ ចាប់ពីកម្រិតវិទ្យាល័យឡើង អត្រានេះគឺផ្ទុយគ្នាវិញ។

**រូបភាព 9 (1-9) អត្រាយុវ័យចំណាត់ថ្នាក់ 25 ទៅ 29 ឆ្នាំ (យុវជនអាយុ 25 ទៅ 29 ឆ្នាំ គិតជាភាគរយ)**

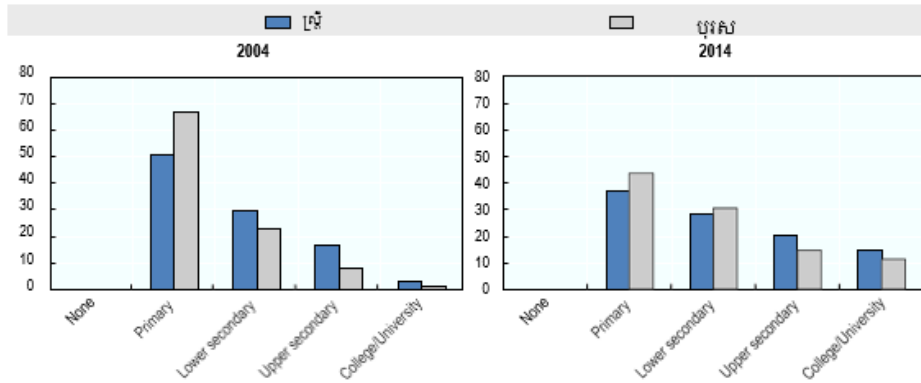

**យុវជន NIS (2005b) NIS (2015b) CSES ឆ្នាំ 2004 និងឆ្នាំ 2014**

**១.៣.៥ លទ្ធផលសិក្សា**

ពលរដ្ឋដែលបានបញ្ចប់ការសិក្សាធុរកិច្ចអប់រំ យ៉ាងហោចណាស់ក៏គួរតែមានចេះអាន សរសេរ និងយល់និយមន័យក្នុងការអនុវត្តប្រយោជន៍ជាមួយគ្នា។ នៅទូទាំងពិភពលោក 9 ភាគរយ នៃយុវជនគឺជាអនុវត្តកម្ម ( យោងតាម អង្គការយូណេស្កូ 2015)។ យោងតាមការស្ទង់មតិសេដ្ឋកិច្ចសង្គមនៅកម្ពុជា (យោងតាម CSES) ឆ្នាំ 2014 បានឱ្យដឹងថា ប្រហែល 29 ភាគរយនៃចំនួនប្រជាជនសរុបនៅមានការខ្វះខាតជំនាញមូលដ្ឋានក្នុងការអាននិងការសរសេរ។ ទោះបីជា កម្រិតជំនាញនេះបានប្រសើរឡើងចាប់តាំងពី 10 ឆ្នាំមុនមកដែលនៅពេលនោះកម្រិតជំនាញនេះមានត្រឹមត្រូវ 41 ភាគរយ ក៏ដោយ ក៏បច្ចុប្បន្ននេះ កម្រិតជំនាញនេះនៅតែគួរឱ្យព្រួយបារម្ភនិងជាបញ្ហាទៅលើគុណភាពនៃការអប់រំនៅបឋមសិក្សា។

ប្រទេសកម្ពុជាមានអត្រាអក្ខរកម្មទាបបំផុតទីពីរក្នុងចំណោមបណ្តាប្រទេសអាស៊ានបន្ទាប់ពីប្រទេសឡាវ។ អត្រាអក្ខរកម្មក្នុងចំណោមយុវជនដែលមានអាយុចន្លោះពី 15 ទៅ 24 ឆ្នាំ មានចំនួន 91 ភាគរយ ចំណែកមនុស្សពេញវ័យដែលមានអាយុចន្លោះពី 18 ទៅ 40 ឆ្នាំ មានចំនួន 85 ភាគរយ (សូមមើល តារាង 1.11) ដែលបានបង្ហាញថា អ្នកជំនាន់ថ្មីមានការអប់រំល្អប្រសើរជាងជំនាន់មុន។ ទ្រព្យសម្បត្តិរបស់គ្រួសារក៏ហាក់ដូចជាមានបញ្ហាផងដែរនៅពេលដែលនិយាយពីអក្ខរកម្ម ព្រោះថា យុវជនដែលមកពីគ្រួសារអ្នកមានទំនងជាមានអត្រាអក្ខរកម្មខ្ពស់ជាងអ្នកដែលមកពីគ្រួសារក្រីក្រ ដែលគម្លាតនេះខុសគ្នាដល់ទៅ 25 ភាគរយ។ អត្រាអក្ខរកម្មនៅតំបន់ទន្លេសាបហាក់នៅពីក្រោយគេបំផុតបើធៀបនឹងតំបន់ផ្សេងទៀត (សូមមើល រូបភាពទី 1.10)។ យ៉ាងហោចណាស់ 50 ភាគរយ នៃយុវជនពិការចេះអាន និងចេះសរសេរ។

**តារាង 11 (1-11) អត្រាយុវ័យចំណាត់ថ្នាក់ 15-24 ឆ្នាំ និងស្ថានភាពទ្រព្យសម្បត្តិ ក្នុងឆ្នាំ 2004 និងឆ្នាំ 2014**

		2004			2014		
		អត្រាអក្ខរកម្ម	ចំនួនអក្ខរកម្ម	ចំនួនប្រជាជនសរុប	អត្រាអក្ខរកម្ម	ចំនួនអក្ខរកម្ម	ចំនួនប្រជាជនសរុប
ចំនួនប្រជាជនសរុប	សរុប	59	43,788	74,719	71	36,522	51,212
	ប្រុស	64	23,151	35,942	76	18,562	24,476
	ស្រី	53	20,637	38,777	67	17,960	26,736
ស្ថានភាពទ្រព្យសម្បត្តិ	1 (ក្រីក្របំផុត)	42	6,322	14,947	56	5,738	10,245
	2	53	7,923	14,941	65	6,679	10,243
	3	58	8,659	14,945	73	7,427	10,241
	4	65	9,639	14,944	78	7,944	10,242
	5	75	11,245	14,942	85	8,734	10,241
យុវជនអាយុ 15-24 ឆ្នាំ	សរុប	81	13,927	17,147	91	9,829	10,773
	ប្រុស	85	7,209	8,490	91	4,869	5,340
	ស្រី	78	6,718	8,657	91	4,960	5,433
ស្ថានភាពទ្រព្យសម្បត្តិ យុវជន	1 (ក្រីក្របំផុត)	67	2,072	3,095	82	1,757	2,144
	2	76	2,525	3,305	88	1,844	2,107

	3	81	2,717	3,364	94	2,072	2,204
	4	86	3,053	3,552	95	2,025	2,124
	5	93	3,560	3,831	97	2,131	2,194

ប្រភព: CSES ឆ្នាំ2004-14

រូបភាព 10 (1-10) អត្រាប្រជាជនចេះអក្សរតាមតំបន់ក្នុងឆ្នាំ 2004 និងឆ្នាំ 2014 (គិតជា ភាគរយ)

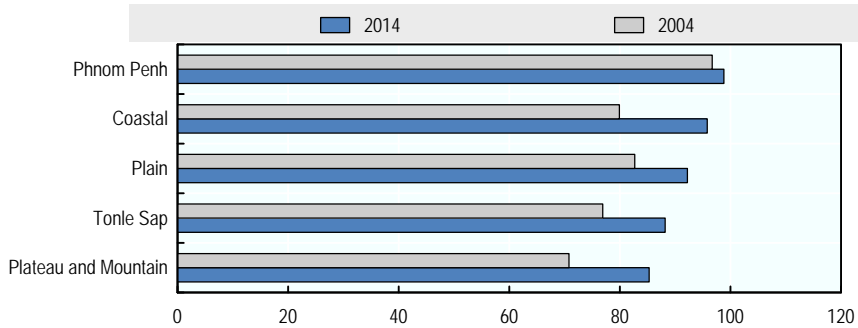

ប្រភព: CSES ឆ្នាំ2004-14

**១.៣.៦ អត្រាការងារ**

នៅទូទាំងពិភពលោក យុវជនចំនួន 13,1ភាគរយ នៃយុវជនទាំងអស់គ្មានការងារធ្វើ (យោងតាមអង្គការ ILO ឆ្នាំ 2016)។ ច្រើនជាងមួយភាគបី (37.7 ភាគរយ) នៃយុវជនដែលមានការងារធ្វើនៅអាចរងឥទ្ធិពលពី 15 ទៅ 24 ឆ្នាំនៅក្នុងប្រទេសកំពុងអភិវឌ្ឍន៍ជាជនក្រីក្រ ហើយយុវជនចំនួន 17.7 ភាគរយ រស់នៅក្នុងភាពក្រីក្រខ្លាំងដែលមានចំណូលតិចជាង 1.25 ដុល្លារអាមេរិកក្នុងមួយថ្ងៃ (យោងតាមអង្គការ ILO ឆ្នាំ2016)។ យុវជនមកពីគ្រួសារក្រីក្រមានទំនោរទៅរកការងារបំបាត់ការចេញពីសាលានិងទទួលបានការងារណាមួយទោះបីជាប្រាក់ខែទាប និងលក្ខខណ្ឌការងារពុំមានសុវត្ថិភាពក៏ដោយ។ នេះធ្វើឱ្យគេជាប់អន្ទាក់ក្នុងការងារជំនាញទាប និងគុណភាពទាបដែលជាទូទៅជាការងារក្នុងវិស័យក្រៅផ្លូវការដែលងាយនឹងឱ្យពួកគេរងគ្រោះ ភក់ស្អុត និងមានឱកាសតិចតួចប៉ុណ្ណោះក្នុងស្វែងរកការងារល្អប្រសើរ។ ការងារបែបនេះបានប៉ះពាល់ដល់យុវជនស្រី 14 ភាគរយ នៃយុវជនចំនួន(169 លាននាក់) នៅលើពិភពលោក ហើយចំនួននេះនឹងដិតដល់ 25 ភាគរយ ប្រសិនបើរាប់បញ្ចូលទាំងអ្នកដែលមានជីវិតរស់នៅលើកម្រិតក្រីក្របន្តិច គឺអ្នកដែលមានចំណូលក្រោម 4 ដុល្លារ ក្នុងមួយថ្ងៃ (យោងតាមអង្គការ ILO ឆ្នាំ2015)។ សូមទាក់ទាញសំនួរដែលទទួលបានការងារនៅក្នុងប្រទេសកំពុងអភិវឌ្ឍន៍ជាធម្មតារាប់បញ្ចូលអត្រានៃយុវជនដែលមិនមានការងារធ្វើ មិនបានទទួលការអប់រំប្រកបដោយគុណភាព (ហៅកាត់ថា NEET) អត្រាការងារក្រៅផ្លូវការ ភាគរយនៃយុវជនមានប្រាក់ខែតិច និងភាពមិនស្របនឹងជំនាញ។

**១.៣.៧ ការចូលរួមកម្លាំងពលកម្ម និងគុណភាពការងារ**

នៅប្រទេសកម្ពុជា ការចូលរួមកម្លាំងពលកម្មរបស់យុវជនដែលមានអាយុចន្លោះពី 15 ទៅ 29 ឆ្នាំមានអត្រាខ្ពស់រហូតដល់ 76 ភាគរយ ក្នុងឆ្នាំ 2014 ប៉ុន្តែអត្រាអ្នកគ្មានការងារធ្វើមានកម្រិតទាប គឺនៅជុំវិញ 0.7 ភាគរយ (យោងតាម CSES ឆ្នាំ 2014)។ អត្រាអ្នកគ្មានការងារធ្វើនៅក្នុងប្រទេសកំពុងអភិវឌ្ឍន៍ជាធម្មតាមានកម្រិតទាប ដោយសារតែយុវជនភាគច្រើនទទួលបានការងារងាយមិនគិតពីប្រាក់ខែ ឬលក្ខខណ្ឌការងារ។ ដូច្នោះសូមទាក់ទាញនេះមិនបានឆ្លុះបញ្ចាំងពីគុណភាពនៃការងារនោះទេ។ នៅក្នុងឆ្នាំ 2014 យុវជនចំនួន 40 ភាគរយ ធ្វើការឱ្យខ្លួនឯង (ប្រកបដោយសិទ្ធិផ្ទាល់ខ្លួន) ឬធ្វើការឱ្យគ្រួសារដោយគ្មានប្រាក់ខែដែលត្រូវទាត់ទុកថាជាការងារដែលងាយរងគ្រោះ។ ទោះបីអត្រាអ្នកគ្មានការងារធ្វើប្រសើរឡើងពី 10 ឆ្នាំមុនដែលនៅមានអត្រានេះមានចំនួន 73 ភាគរយ ក៏ដោយ ក៏ភាគរយនៃកម្មករយុវជនដែលងាយរងគ្រោះនេះនៅតែជាបញ្ហាសំខាន់។ ការងារទាំងនេះធម្មតាគឺជាការរៀបចំមិនផ្លូវការ គ្មានការការពារពីសង្គមនិងទទួលបានប្រាក់ខែតិចតួច។ យុវជនភាគច្រើន (69 ភាគរយ) បានទទួលបានការងារងាយរងគ្រោះ ដែលត្រូវបានគេរកឃើញនៅក្នុងវិស័យកសិកម្ម (សូមមើល រូបភាព 1.11.B) ។ តាមការប្រៀបធៀប ក្នុងចំណោមយុវជនសរុបដែលមានការងារធ្វើ និងមានអាយុពី 15 ទៅ 29 ឆ្នាំ ចំនួន 50 ភាគរយ បានធ្វើការក្នុងវិស័យកសិកម្ម 16 ភាគរយ ក្នុងវិស័យឧស្សាហកម្ម និង 34 ភាគរយ ក្នុងវិស័យសេវាកម្ម (យោងតាម ILO SWTS 2013) (សូមមើល រូបភាព 1.11.A)។ យុវជនយុវតីវ័យក្មេងមកពីគ្រួសារក្រីក្រក៏ទំនងជាស្ថិតក្នុងការងារងាយរងគ្រោះដែរ។ យោងតាមអង្គការ ILO បានឱ្យដឹងថា ការងារងាយរងគ្រោះត្រូវបានកំណត់តាមរយៈការប្រាក់ចំណូលមិនគ្រប់គ្រាន់ ផលិតភាពទាប និងលក្ខខណ្ឌការងាររលំបាក់ ដែលប៉ះពាល់ដល់សិទ្ធិជាមូលដ្ឋានរបស់កម្មករ។

រូបភាព 11 (1-11) ចំណែកចែកយុវជនដែលធ្វើការងារងាយរងគ្រោះតាមវិស័យ ឆ្នាំ2014



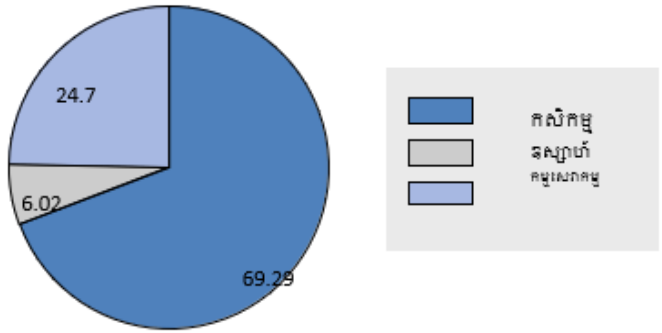

**ប្រភេទ: NIS (ឆ្នាំ 2015b) ការអង្កេតសេដ្ឋកិច្ចសង្គមកិច្ចកម្ពុជាឆ្នាំ 2014**

73 ភាគរយ នៃយុវជនដែលមានការងារមានប្រាក់ចំណូលបានក្រោមមធ្យម។ នៅក្នុងឆ្នាំ 2014 ប្រាក់ចំណូលមធ្យមរបស់យុវជនដែលមានអាយុពី 15 ដល់ 29 ឆ្នាំ មានចំនួន 4,6 ភាគរយ ទាបជាងមនុស្សចាស់ និងទាបជាងចំនួនប្រជាជនសរុបដែលមានចំនួន 4,3 ភាគរយ ។ យុវនារីទទួលបានប្រាក់ចំណូលជាងយុវប្រុសចំនួន 11ភាគរយ ។ ជាការពិត បុគ្គលិកទទួលបានប្រាក់ចំណូលខ្ពស់ជាង 86328 រៀល ក្នុងមួយសប្តាហ៍នៅក្នុងឆ្នាំ 2014 គឺច្រើនជាង 10 ដងមុនចំនួន 16 ភាគរយ ។ អត្រាប្រាក់ចំណូលក្រោមមធ្យមរបស់យុវជនដែលធ្វើការនៅតំបន់វាលទំនាបមានកម្រិតទាបជាងគេបំផុតក្នុងចំណោមតំបន់ទាំងអស់ ខណៈដែល អត្រាប្រាក់ចំណូលខ្ពស់បំផុតគឺ (105107\$ ក្នុងមួយសប្តាហ៍) នៅក្នុងរាជធានីភ្នំពេញ។ គម្លាតប្រាក់ចំណូលតំបន់ទាំងពីរគឺ 27 ភាគរយ។ យុវជនដែលធ្វើការឱ្យខ្លួនឯង (ប្រកបរបរកសិកម្មផ្ទាល់ខ្លួន) ទទួលបានប្រាក់ចំណូលចំនួន 44 932\$ ក្នុងមួយសប្តាហ៍ ពោលគឺ 48 ភាគរយ ទាបជាងប្រាក់ចំណូលរបស់និយោជិតយុវជន។ អង្គការពលកម្មអន្តរជាតិបានកំណត់និយមន័យនៃការងារសម្បទាន ថា ជាការងារដែលមានផលិតភាព ផ្តល់ប្រាក់ចំណូលសមរម្យ សន្តិសុខនៅកន្លែងការងារ មានការការពារពីសង្គមដល់ក្រុមគ្រួសារ មានលទ្ធផលល្អសម្រាប់អភិវឌ្ឍន៍និងសមាហរណកម្មសង្គម មានសេរីភាពក្នុងការបង្ហាញពីការព្រួយបារម្ភរបស់ខ្លួន អាចរៀបចំ និងចូលរួមនៅក្នុងការសម្រេចចិត្តណាដែលចំពោះដល់ជីវិតរបស់ពួកគេ មានឱកាស និងការគោរពប្រតិបត្តិចំពោះបុរសនិងស្ត្រីទាំងអស់ស្មើគ្នា។ មិនថានិយោជិតឬអ្នកដែលធ្វើការឱ្យខ្លួនឯងទេ លក្ខខណ្ឌការងាររបស់យុវជននៅ មានគុណភាពទាប និងមិនទៀងទាត់។

**តារាង 12 (1-12) ភាគរយនៃយុវជនដែលមានអាយុពី 15 ទៅ 29 ឆ្នាំដែលប្រាក់ចំណូលបានក្រោមមធ្យមប្រាក់ចំណូលមធ្យម (ភាគរយនៃការងារតាមប្រភេទ) ឆ្នាំ 2014**

%		ការងារមានប្រាក់ចំណូល		ការងារមិនមានប្រាក់ចំណូល	
		2004	2014	2014	2014
	<b>សរុប</b>	87.5	73.0	47.4	49.1
	ស្ត្រី	86.5	69.1	45.8	47.9
	បុរស	88.5	77.4	49.0	50.3
តំបន់	ភ្នំពេញ	66.4	57.2	53.4	50.2
	ទំនាប	91.3	81.1	50.6	55.7
	ទន្លេសាប	92.1	72.2	42.5	41.1
	ឆ្នេរ	92.6	80.4	47.5	46.7
	ភ្នំ/ខ្ពង់រាប	93.5	79.7	51.0	50.7
ស្ថានភាពប្រពន្ធនៃ (1=ក្រូចមុត, 5=មានបំផុត)	1	94.7	82.1	62.1	60.0
	2	94.9	80.4	49.5	52.3
	3	91.7	77.6	41.9	50.7
	4	89.4	70.3	40.4	45.4
	5	70.6	51.1	44.1	34.2

**ឯកសារ:** ទិន្នន័យ 2004 សម្រាប់ខ្លួនឯងមិនមាន  
**ប្រភេទ: NIS (ឆ្នាំ 2015b) ការអង្កេតសេដ្ឋកិច្ចសង្គមកិច្ចកម្ពុជាឆ្នាំ 2014**

**១.៣.៨ ស្ថានភាពការងារយុវជន**

បន្ទាប់ពីការពង្រីកវិស័យអាជីវកម្មកាត់ដេរនិងវិស័យទេសចរណ៍ យុវជនបានផ្លាស់ប្តូរពីការងារកសិកម្មទៅការងារផ្នែកសេវាកម្ម និងស្វ័យប្រវត្តិការងារមានប្រាក់ចំណូល ដែលធ្វើឱ្យចំនួនយុវជនមានការងារធ្វើកើនឡើង។ ភាគរយនៃការងារមានផលិតភាពនិងការងារសមរម្យគឺជាមធ្យម បាយសំខាន់ក្នុងការជួយយុវជនឱ្យមានឯករាជ្យផ្នែកហិរញ្ញវត្ថុ ទទួលបានការងារដ៏ជោគជ័យនិងស្ថានភាពសង្គម និងកសាងអនាគតមួយសម្រាប់ខ្លួន។ ដោយសារ តែយុវជនដែលមានអាយុពី 15 ទៅ 29 ឆ្នាំបានកើនឡើងចំនួន 43 ភាគរយ នៃចំនួនប្រជាជនដែលមានអាយុធ្វើការសរុបនៅក្នុងប្រទេសកម្ពុជា ការងារទាប យុវជនសព្វថ្ងៃដែលមានលទ្ធភាពការងារមានគុណភាពគឺពិត មានសារៈសំខាន់ក្នុងការកសាងកម្លាំងពលកម្មប្រកបដោយគុណវុឌ្ឍិ និងផលិតភាព។ ពុំមានការប្រសើរឡើងនៅក្នុងផលិតភាពនោះទេ ទាំងវិស័យសេវាកម្ម និងស្វ័យប្រវត្តិ ហើយការងារភាគច្រើនទាមទារជំនាញកម្រិតទាបដូចជា មុខរបរដែលទាក់ទងនឹងសិប្បកម្ម ឬការងារបឋមនៅក្នុងអាជីវកម្ម (យោងតាម ADB ឆ្នាំ 2015)។ អត្រាការងាររបស់យុវជននៅក្នុងឆ្នាំ 2014 មានចំនួន 76 ភាគរយ ចំណែកអត្រាការងារមនុស្សចាស់ (18 ទៅ 40 ឆ្នាំ) មានចំនួន 86 ភាគរយ។ នៅឆ្នាំ 2014 ក្នុងចំណោមយុវជនដែលមានការងារមានប្រាក់ចំណូល មានយុវជនចំនួន 59 ភាគរយ ដែលនៅឆ្នាំ 2004 មានយុវជនតែ 26 ភាគរយ ប៉ុណ្ណោះ។ ចំណែកភាគរយនៃកម្មករឱ្យគ្រួសារដោយគ្មានប្រាក់ចំណូលថយចុះយ៉ាងខ្លាំងក្នុងរយៈពេលដូចគ្នា គឺពី 53 ភាគរយ ទៅ 9 ភាគរយ ។ យុវជនកំពុងតែផ្លាស់ប្តូរពីការងារកសិកម្មទៅការងារផ្នែកសេវាកម្ម និងការលក់ដូរ។ ប្រភេទនៃអ្នកគ្រប់គ្រងបានផ្លាស់ប្តូរឱ្យកាន់តែខ្លាំងនៅក្នុងចំណោមកម្លាំងការងារសរុបនៅក្នុងប្រទេសកម្ពុជា ដែលជាគ្រោះថ្នាក់ ដែលត្រូវបំពេញយ៉ាងពិតប្រាកដ (យោងតាម ADB ឆ្នាំ 2015) ។

**រូបភាព 12 (1-12) ចំណែកចែកការងារយុវជនតាមស្ថានភាពការងារគិតជា ភាគរយ ក្នុងឆ្នាំ 2004 និងឆ្នាំ 2014**

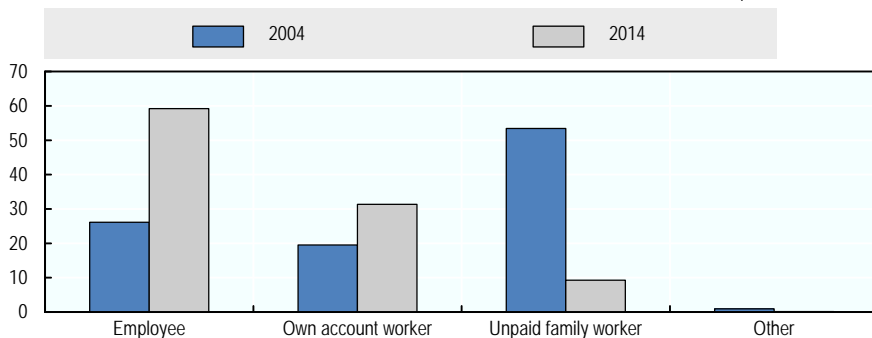

Source: CSES 2004 and 2014

ក្នុងឆ្នាំ 2012 ក្នុងចំណោមយុវជនដែលមានការងារធ្វើមានអាយុចាប់ពី 15 ឆ្នាំដល់ 30 ឆ្នាំមាន 50 ភាគរយនៅក្នុងវិស័យកសិកម្ម 16 ភាគរយ នៅក្នុងវិស័យឧស្សាហកម្ម និង 34 ភាគរយ ជាអ្នកផ្តល់សេវាកម្ម (Kanol, Khemarin and Elder ឆ្នាំ 2013) (សូមមើល រូបភាព 1.13) ។

**រូបភាព 13 (1-13) ចំណែកចែកការងារយុវជនតាមស្ថានភាពការងារ ឆ្នាំ 2012**

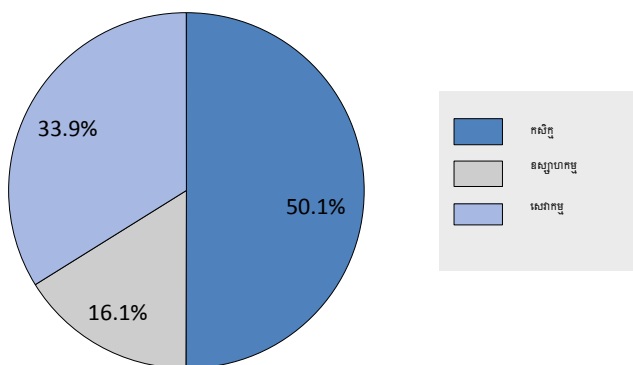

(Kanol, Khemarin និង Elder ឆ្នាំ 2013) ការផ្លាស់ប្តូរទីស្នាក់ការងាររបស់ក្មេងៗ និងបុរសវ័យក្មេងនៅកម្ពុជា

**១.៣.៩ NEET និងយុវជនអសកម្ម**

NEET សំដៅលើចំនួនយុវជនដែលមិនមានការងារធ្វើ មិនបានទទួលការអប់រំ ឬការបណ្តុះបណ្តាល។ ចំនួននេះរាប់ទាំងយុវជនមិនមែនសិស្សមិនមានការងារនិងកំពុងស្វែងរកការងារធ្វើ និងយុវជនមិនមែនសិស្សដែលមិនសកម្មក្នុងការស្វែងរកការងារ (ឬយើងហៅថា ជនអសកម្មដែលមិនមែនជាសិស្ស)។ នៅក្នុងប្រទេសកម្ពុជា អត្រាយុវជន NEET មានចំនួន 6,4 ភាគរយ នៅក្នុងឆ្នាំ 2014 ដែលនៅក្នុងនោះមានជនអសកម្មដែលមិនមែនសិស្សចំនួន 6,2 ភាគរយ និងយុវជនមិនមែនសិស្សដែលមិនមាន ការងារធ្វើចំនួន 0,2 ភាគរយ។ នេះគឺជាការធ្លាក់ចុះមួយ ព្រោះនៅក្នុងឆ្នាំ 2004 អត្រាយុវជន NEET មានចំនួន 8,7 ភាគរយ ។ នៅក្នុងឆ្នាំ 2014 ស្ត្រីវ័យក្មេងចំនួន 10,4 ភាគរយ គឺជា NEET ខណៈដែលបុរសវ័យក្មេងចំនួន 2,2 ភាគរយ គឺជា NEETs (យោងតាមតារាង 1.12) ។ អត្រាយុវជន NEET នៅតំបន់ទីក្រុងមានចំនួន 6,7 ភាគរយ និង 6,3 ភាគរយ នៅជនបទ។ ប្រវត្តិគ្រួសារក៏ធ្វើឱ្យមានភាពខុសគ្នាផងដែរ ព្រោះថា NEET មានចំនួន 7,9 ភាគរយ ក្នុងគ្រួសារស្ថានភាពក្រីក្របំផុត ប៉ុន្តែនៅក្នុងគ្រួសារស្ថានភាពទ្រព្យធនខ្ពស់ NEET មានចំនួន ត្រឹមតែ 5,2 ភាគរយ ប៉ុណ្ណោះ ចំណែក 38 ភាគរយ នៃ NEET ផ្សេងទៀតគឺចេញមកពីគ្រួសារកសិករ។ នៅតំបន់ទន្លេសាបមានចំនួន NEET ខ្ពស់បំផុតគឺ 6.8 ភាគរយ (យោងតាម CES 2014)។

តារាង 13 (1-13) តារាង NEET ក្នុងចំណោមយុវជនអាយុពី 15 ទៅ 29 ឆ្នាំ គិតជាភាគរយ តាមភេទ និងឆ្នាំ ឆ្នាំ 2004 និងឆ្នាំ 2014

		2004			2014		
		NEET	អ្នកអត់ការងារធ្វើ ដែលមិនមែនសិស្ស	អ្នកអសកម្មដែលមិនមែនសិស្ស	NEET	អ្នកអត់ការងារធ្វើ ដែលមិនមែនសិស្ស	អ្នកអសកម្មដែលមិនមែនសិស្ស
យុវជន (ភាគរយ)	សរុប	8.73	0.70	8.03	6.39	0.15	6.24
	ប្រុស	4.71	0.77	3.94	2.24	0.14	2.10
	ស្រី	12.64	0.63	12.01	10.41	0.16	10.25
តំបន់ (ភាគរយ)	ភ្នំពេញ	12.18	2.36	9.82	5.08	0.11	4.97
	តំបន់ទំនាប	7.34	0.41	6.93	6.45	0.14	6.31
	តំបន់ទន្លេ	8.29	0.64	7.65	6.77	0.23	6.54
	តំបន់ឆ្នេរ	12.98	0.76	12.22	6.62	0.13	6.49
	តំបន់ភ្នំនិងខ្ពង់រាប	8.61	0.10	8.51	7.02	0.08	6.94
ពិការភាព (ភាគរយ ក្នុងចំណោមប្រជាជនអាយុក្មេង)		19.66	0.75	18.91	42.59	0.00	42.59

ប្រភេទ៖ CSES ឆ្នាំ 2004 និងឆ្នាំ 2014

កំណត់៖ NEET = ចំនួនយុវជនអត់ការងារដែលមិនមែនសិស្ស + យុវជនអសកម្មដែលមិនមែនសិស្ស

ភាគច្រើននៃ NEET (ចំនួននៃយុវជនដែលមិនមានការងារធ្វើ មិនបានទទួលការងារ ឬការសិក្សា) គឺយុវជនអសកម្ម។ មានន័យថា យុវជនអសកម្មមានរហូតដល់ 97 ភាគរយ នៃយុវជន NEET សរុប។ ដូច្នេះហើយមានតែ 3,0 ភាគរយ នៃយុវជនមិនមែនសិស្សប៉ុណ្ណោះ ដែលកំពុងសម្រេចការងារធ្វើ។ ទោះបីជាភាគច្រើននៃ NEET ជាស្រ្តី (83 ភាគរយ) ហើយចំនួននេះអាចបង្ហាញពី កម្រិតនៃភាពអសកម្មដែលស្រ្តីកម្ពុជាការច្រើនលើបង្កើតការងារពេញលេញប្រកបដោយ កម្រិត NEET បានបង្កប់នៅក្នុងចំណោមអ្នកដែលបាក់ទឹកចិត្ត ដែលបានបោះបង់ការស្វែងរកការងារ ដោយហេតុផលច្បាស់ លាស់ច្រើនជាងជម្រើសផ្ទាល់ខ្លួនដែរ (សូមមើល ជំពូកទី 4) ។ ការធ្លាក់ទឹកចិត្តដោយសារខ្វះខាត និងធនធាន ជាពិសេសនៅតាមតំបន់ជនបទ គួបផ្សំនឹងគុណវុឌ្ឍិទាប និងភាពជឿជាក់លើខ្លួនឯងរបស់យុវជន ជំរុញឱ្យ យុវជនទាំងស្រុងរងផលប៉ះពាល់ដោយសារខ្វះខាត និងបាត់បង់ការស្វែងរកការងារធ្វើ។ ចំនួននៃអ្នកបាក់ទឹកចិត្តនេះគឺពិបាកក្នុងការវាយតម្លៃ និងបានបង្កប់នៅក្នុងចំណោមយុវជនអសកម្ម។

**១.៣.១០ ម៉ោងធ្វើការ**

ម៉ោងធ្វើការមធ្យមរបស់យុវវ័យគឺ 46 ម៉ោងមួយសប្តាហ៍ ស្រដៀងគ្នានឹងមនុស្សពេញវ័យដែរ ហើយធៀបនឹងអ្នកធ្វើការទូទៅគឺតិចជាងពីរម៉ោង។ ស្រ្តីវ័យក្មេង (អាយុចន្លោះពី 15 ទៅ 29 ឆ្នាំ) ធ្វើការតិចជាងប្រុសវ័យក្មេង។ នៅឆ្នាំ 2014 យុវជនដែលធ្វើការក្នុងវិស័យកសិកម្ម ត្រូវធ្វើការចំនួន 36 ម៉ោង ក្នុងមួយសប្តាហ៍ ពោលគឺក្នុងមួយសប្តាហ៍ ពួកគេធ្វើការតិចជាងវិស័យផ្សេងទៀតចំនួន 14 ម៉ោង។ អ្នកដែលធ្វើការ នៅក្នុងវិស័យសេវាកម្ម ពួកគេធ្វើការចំនួន 54 ម៉ោង និងអ្នកដែលធ្វើការនៅក្នុងវិស័យសាមញ្ញ ពួកគេធ្វើការចំនួន 50 ម៉ោង ក្នុងមួយសប្តាហ៍។ កម្មករគណនីផ្ទាល់ខ្លួនធ្វើការចំនួន 36 ម៉ោង ក្នុងមួយសប្តាហ៍ ហើយកម្មករធ្វើការឱ្យ គ្រួសារគ្មានប្រាក់ខែ ពួកគេធ្វើការតិចជាងកម្មករគណនីផ្ទាល់ខ្លួន (យោងតាម CSES ឆ្នាំ 2014)។

មាត្រា 137 នៃច្បាប់ការងារនៃព្រះរាជាណាចក្រកម្ពុជាបានចែងថា ក្នុងគ្រឹះស្ថានបែបណាក៏ដោយ ទោះបីគ្រឹះស្ថាននោះមានលក្ខណៈជាការសិក្សាវិជ្ជាជីវៈ ឬជាកិច្ចសុល ព្រមទាំងវិជ្ជាជីវៈសេរី ក៏ដោយ ផងដែរធ្វើការពេញលេញនៃកម្មករនិយោជិតទាំងពីរភេទ មិនត្រូវឱ្យលើសពីប្រាំបីម៉ោងក្នុងមួយរយៈទ្រព្យ ឬសេសប្រាំបីម៉ោងក្នុងមួយអាទិត្យឡើយ។ ភាគច្រើននៃយុវជន (86 ភាគរយ) ដែលមានការងារ ពួកគេធ្វើការយ៉ាងហោចណាស់ 40 ម៉ោងក្នុងមួយអាទិត្យ។ ពីភាគច្រើននៃយុវជនដែលធ្វើការ ពួកគេធ្វើការលើសម៉ោង (50 ម៉ោងក្នុងមួយអាទិត្យ ឬច្រើនជាងនេះ ក្នុងមួយអាទិត្យ) (យោងតាម ILO SWTS ឆ្នាំ 2013)។

ភាពអត់ការងាររាក់ព័ន្ធនឹងម៉ោងធ្វើការ ប៉ះពាល់ដល់មួយចំនួនតូចនៃយុវជនដែលកំពុងធ្វើការ។ ភាពអត់ការងាររាក់ព័ន្ធនឹងម៉ោងធ្វើការ ធ្វើឱ្យយុវជនដែលកំពុងអន្តរៈ និងអាចបង្កើនម៉ោងធ្វើការ មានការប្រែប្រួលទៅ នៅពេលដែលពួកគេធ្វើការបានតិចជាងចំនួនម៉ោងកំណត់ (40 ម៉ោងក្នុងមួយអាទិត្យ ជាអន្តរជាតិ)។ នៅឆ្នាំ 2014 យុវជនប្រហែល 0,2 ភាគរយ អត់ការងារធ្វើ ដែលជាការធ្លាក់ចុះមួយ ព្រោះនៅឆ្នាំ 2004 យុវជនប្រហែលអត់ការងារធ្វើមានចំនួន 7.2 ភាគរយ (យោងតាម CSES ឆ្នាំ 2014)។

**១.៣.១១ ភាពមិនស្មើគ្នារវាងគុណវុឌ្ឍិ និងមុខរបរ**

គេយល់ថា កម្លាំងពលកម្មនៅកម្ពុជាមានចំណេះដឹងតិចតួចនិងមានជំនាញទាប។ ភាពមិនស្របគ្នារវាងនិងគុណវុឌ្ឍិ និងមុខរបរនេះគឺជាបញ្ហាធំបំផុតក្នុងទីផ្សារការងារនៃប្រទេសកម្ពុជា។ និយោជកមិនអាចកម្រិតនៃមុខរបរ គុណវុឌ្ឍិមកបំពេញដំណើរការប្រកាស រីឯយុវជនវិញកំពុងតែធ្វើការដែលមានគុណភាពខ្សោយ។ ភាពមិនស្របគ្នារវាងនិងគុណវុឌ្ឍិ និងមុខរបររបស់យុវជនត្រូវបានគណនាតាមប្រភេទជំនាញវិជ្ជាជីវៈនិងចំណាត់ថ្នាក់មុខរបរអន្តរជាតិ (International Standard Classification of Occupations ហៅកាត់ថា ISCO) និងចំណាត់ថ្នាក់សម្រាប់ស្តង់ដារ នៃការងារអន្តរជាតិ (International Standard Classification of Education ហៅកាត់ថា ISCED) ។ គេធ្វើការបានផ្តល់មុខរបរចំនួន ៥០០ ក្រុមទៅនឹងកម្រិត ISCED ចំនួន 6 កម្រិត (សូមមើល តារាង 1.13)។

**តារាង 14 (1-14) ក្រុមមុខរបរនៅក្នុងចំណាត់ថ្នាក់របស់ ISCO និងកម្រិតអប់រំ**

ចំណាត់ថ្នាក់មុខរបរអន្តរជាតិ (ISCO)		កម្រិតវិទ្យាល័យ	កម្រិតសិក្សា
1	អ្នកគាត់តែងច្បាប់ មន្ត្រីជាប់ខ្ពស់ និងអ្នកគ្រប់គ្រង	ជំនាញខ្ពស់ មិនដោយដៃ	ឧត្តមសិក្សា (ISCED 5-6)
2	អ្នកជំនាញ		
3	អ្នកបច្ចេកទេសនិងអ្នកជំនាញសហការី		
0	កងកម្លាំងប្រដាប់អាវុធ	ជំនាញទាប មិនដោយដៃ	មធ្យមសិក្សា (ISCED 3-4)
4	ជំនួយការស្រៀម		
5	កម្មករសេរីកម្មនិងលក់		
6	កម្មករជំនាញកសិកម្ម រុក្ខាប្រមាញ់ និងនេសាទ	ជំនាញដោយដៃ	
7	សិប្បករ និងអាជីវករសិប្បកម្ម		
8	អ្នកដំឡើង និងប្រតិបត្តិការម៉ាស៊ីន និងរោងចក្រ		
9	មុខរបរបង្គាប់បង្ខំ		
		គ្មានជំនាញ	បឋមសិក្សា (ISCED 1-2)

ប្រភព៖ អង្គការសហប្រជាជាតិ 2013 លើកឡើងក្នុង Sparreboom និង Staneva (2014)

សំណុំ៖ ISCO កម្រិត 6 រួមមានកម្មករកម្រិតទាបនៅទីផ្សារដែលមានជំនាញកសិកម្មរុក្ខាប្រមាញ់កសិករនិងអ្នកនេសាទ។

ប្រមាណ 31 ភាគរយ នៃយុវជនដែលកំពុងធ្វើការមានគុណវុឌ្ឍិស្របនឹងមុខរបរ។ ក្នុងចំណោមយុវជនដែលកំពុងធ្វើការសរុប មានយុវជនចំនួន 23 ភាគរយ មានគុណវុឌ្ឍិខ្ពស់ជាងមុខរបរដែលយុវជនដែលមានគុណវុឌ្ឍិទាបជាងមុខរបរមានចំនួន 46 ភាគរយ ។ ពាក់កណ្តាលនៃកម្មករស្រៀម និង 41 ភាគរយ នៃកម្មករបុរសមានគុណវុឌ្ឍិទាបជាងមុខរបរ។ មានតែ 27 ភាគរយ នៃកម្មករស្រៀម និង 36 ភាគរយ នៃកម្មករបុរសប៉ុណ្ណោះ ដែលមានគុណវុឌ្ឍិស្របនឹងមុខរបរ។ នៅតំបន់ជនបទ យុវជនដែលមានគុណវុឌ្ឍិទាបជាងមុខរបរមានចំនួន 49 ភាគរយ ។ នៅទីក្រុង អត្រានៃការងារដែលស្របនឹងគុណវុឌ្ឍិ និងអត្រានៃការងារដែលមានគុណវុឌ្ឍិទាបជាងមុខរបរមានកម្រិតមធ្យមគឺ 37 ភាគរយ និង 38 ភាគរយ រៀងគ្នា។ នៅតំបន់វាលទំនាបអត្រានៃការងារដែលមានគុណវុឌ្ឍិទាបជាងមុខរបរមានកម្រិតខ្ពស់គឺ 51 ភាគរយ។ ចំណែកអត្រាការងារដែលមានគុណវុឌ្ឍិខ្ពស់ជាងមុខរបរនៅក្នុងតំបន់ទាំងអស់គឺ មានលក្ខណៈប្រហាក់ប្រហែលគ្នា (គឺប្រហែល 20 ភាគរយ) ។ នៅក្នុងតំបន់ភ្នំពេញ អត្រានៃការងារដែលមានគុណវុឌ្ឍិស្របនឹងមុខរបរមានកម្រិតខ្ពស់ជាងគេ គឺ 40 ភាគរយ ។ ក្នុងស៊ីស័យស្របកម្មគឺលើសលុបទៅដោយកម្មករដែលមានគុណវុឌ្ឍិទាបជាងមុខរបរ និងមានកម្មករដែលមានគុណវុឌ្ឍិខ្ពស់ជាងមុខរបរតិចបំផុត។ ក្នុងស៊ីស័យសេវាកម្មវិញ ការងារស្របនឹងគុណវុឌ្ឍិបំផុត។ កម្មករដែលមានគុណវុឌ្ឍិទាបជាងមុខរបរមានចំនួនច្រើននៅក្នុងប្រភេទការងារដោយរងគ្រោះ ប៉ុន្តែមានតិចតួចនៅក្នុងប្រភេទការងារដែលមានប្រាក់សមរម្យ (សូមមើល តារាង 1.14) ។ រយៈពេល 10 ឆ្នាំ កន្លងមកនេះ អត្រានៃកម្មករដែលមានគុណវុឌ្ឍិខ្ពស់ជាងមុខរបរបានធ្លាក់ប្តូរយ៉ាងខ្លាំង ជាពិសេសក្នុងចំណោមប្រភេទការងារដោយរងគ្រោះ និងការងារកសិកម្ម។

**តារាង 15 (1-15) ភាពមិនស្មើគ្នារវាងគុណវុឌ្ឍិនិងមុខរបរបស់យុវជន ក្នុងឆ្នាំ 2014 (គិតជា ភាគរយ)**

		2004			2014		
		ផ្ទៃក្រឡា	ព្រមព្រៀង	លើកម្រិត	ផ្ទៃក្រឡា	ព្រមព្រៀង	លើកម្រិត
សរុប	សរុប	38.3	55.7	6.1	31.4	45.6	23.0
	ប្រុស	41.6	50.9	7.5	35.7	41.1	23.2
	ស្រី	34.5	61.0	4.4	26.9	50.4	22.7
ស្ថានភាពការងារ	ការងារដោយរងគ្រោះ	35.7	60.3	4.1	31.4	38.2	30.4
	ការងារមិនមែនជាមធ្យម	45.1	44.1	10.8	31.5	50.7	17.8
ការងារតាមវិស័យ	កសិកម្ម រុក្ខាប្រមាញ់ និងនេសាទ	30.0	69.4	0.6	29.2	43.1	27.7
	ឧស្សាហកម្ម	45.4	44.8	9.8	23.0	64.0	13.0
	សេវាកម្ម	51.1	33.6	15.3	43.4	28.0	28.6
តំបន់	ភ្នំពេញ	53.3	26.9	19.8	40.4	35.4	24.1
	វាលទំនាប	40.0	55.1	4.9	28.5	51.4	20.1
	បឹងទន្លេសាប	33.3	62.3	4.4	31.7	44.2	24.0
	ឆ្នេរ	39.4	55.4	5.2	34.6	42.1	23.4
	ខ្ពង់រាប និងភ្នំ	29.0	67.7	3.3	26.4	48.3	25.3
ស្ថានភាពកម្រិតសិក្សា	1	26.6	70.6	2.8	25.7	51.0	23.3
	2	31.3	65.6	3.1	26.9	53.3	19.8
	3	36.9	59.2	3.8	31.4	48.0	20.6
	4	42.3	50.9	6.9	34.9	42.3	22.8
	5	50.6	36.7	12.6	40.0	30.7	29.3

ប្រភព៖ CSES ឆ្នាំ 2014

**១.៤ ការផ្តល់សិទ្ធិអំណាច និងការចូលរួម**

ការចូលរួម និងការផ្តល់សិទ្ធិអំណាចគឺជាសិទ្ធិយ៉ាងសំខាន់បំផុតសម្រាប់សុខុមាលភាពរបស់យុវជន។ ការចូលរួមគឺ សំដៅលើកម្រិតនៃការចូលរួមរបស់យុវជនណាម្នាក់នៅក្នុងសកម្មភាពសង្គមនិងនយោបាយ។ ការផ្តល់សិទ្ធិអំណាចគឺ ជាទស្សនៈទូលំទូលាយលើវិស័យសំខាន់ៗជាច្រើនពាក់ព័ន្ធនឹងសុខុមាលភាពនិងការចូលរួមរបស់យុវជន ដោយគិតទាំងការផ្តល់សិទ្ធិអំណាចបុគ្គលនិងសង្គម ការផ្តល់សិទ្ធិអំណាចផ្នែកសេដ្ឋកិច្ច ការផ្តល់សិទ្ធិអំណាចដល់ក្រ្តី និងការផ្តល់សិទ្ធិអំណាចផ្នែកនយោបាយ (យោងតាម MSActionAid-Denmark ឆ្នាំ 2010) ។ ដូចដែលបានរំលែកនៅក្នុងយុទ្ធសាស្ត្រក្នុងកម្មវិធីអភិវឌ្ឍន៍យុវជន កម្ពុជារបស់សហប្រជាជាតិ (ហៅកាត់ថា UNDP) ឆ្នាំ 2014-2017 ការផ្តល់សិទ្ធិអំណាចដល់យុវជនត្រូវមានការធានារ៉ាប់រងសិទ្ធិរបស់ពួកគេក្នុងការចូលរួមធ្វើការសម្រេចចិត្តក្នុងកិច្ចការរបស់រាជរដ្ឋាភិបាលនិងដំណើរការនានានៅកម្រិតជាតិ ថ្នាក់ក្រោមជាតិ និងថ្នាក់មូលដ្ឋាន (យោងតាម UNDP ឆ្នាំ 2014) ។ ការចូលរួមនិងការផ្តល់សិទ្ធិអំណាច ទោះជាយ៉ាងណា ត្រូវបានធ្វើឡើងតាមរយៈ វត្តមាន និងការពង្រឹងក្របខ័ណ្ឌច្បាប់ដែលការពារសិទ្ធិរបស់យុវជនក្នុងការចូលរួមក្នុងសកម្មភាពសង្គម និងនយោបាយនិងសេរីភាពនៃការបញ្ចេញមតិ។ ជាធម្មតា សូចនាករនៃការចូលរួម និងការផ្តល់សិទ្ធិអំណាចរួមមាន មូលធនសង្គម (បណ្តាញគាំទ្រសង្គម និងសេចក្តីទុកចិត្ត) ការចូលរួមក្នុងសកម្មភាព និងនយោបាយ រួមទាំងបទឧក្រិដ្ឋ និងអំពើហិង្សា។

**១.៤.១ ធនធានសង្គម**

កេរ្តិ៍ដំណែលនៃសង្គម និងរបបប្រកបដោយធនធានដ៏រឹងមាំយ៉ាងសំខាន់ពាក់ព័ន្ធនឹងសេចក្តីទុកចិត្តរបស់ប្រជាជនកម្ពុជា។ អំឡុងសម័យថ្មីក្រហមមនុស្សជាច្រើនបានស្លាប់ដោយសារតែការធ្វើការងារបាត់បង់ ជំងឺ និងសេចក្តីស្រកម្រាម។ លើសពីនោះ គោលនយោបាយរបបនេះក៏ធ្វើយ៉ាងណាបង្កើតឱ្យមានការមិនទុកចិត្តគ្នារវាងអ្នកជិតខាងនិងអ្នកជិតខាង និងសូម្បីតែរវាងកូននិងឪពុកម្តាយ។ មនុស្សមិនទុកចិត្តគ្នានិងរាយការណ៍ជូន ថ្នាក់លើសកម្មភាពរបស់គ្នាទៅវិញទៅមក ដែលទង្វើទាំងនេះគឺជាបញ្ហាដល់ការរស់នៅនិងនាំឱ្យមានមនុស្សស្លាប់។ ការខ្វះខាតសេចក្តីទុកចិត្តនេះបានបន្តរហូតដល់ថ្ងៃបច្ចុប្បន្ន។ យោងតាមការសិក្សាមួយដោយ Inada ឆ្នាំ 2013 ទោះបីមិនបានផ្តោតលើយុវជនក៏ដោយ ក៏បានរកឃើញថា ប្រជាជនកម្ពុជាមានជំងឺទុកចិត្តទាបបំផុតលើមនុស្សដែលនៅខាងក្រៅក្រុមគ្រួសាររបស់ខ្លួន។ នៅពេលសាកសួរអំពីបញ្ហានេះ មនុស្សជាច្រើនបាននិយាយថា នៅក្នុងសហគមន៍របស់ពួកគេ មានមនុស្សតិចតួចណាស់ដែលពួកគេអាចជឿទុកចិត្តបាន។ កម្រិតនៃសេចក្តីទុកចិត្តទាបបំផុតនេះមានស្តង់ដារនៅក្នុងទីក្រុង ហើយមនុស្សជឿទុកចិត្តលើសមាជិកក្រុមគ្រួសារនិងសាច់ញាតិខ្លួនច្រើនបំផុត បន្ទាប់មកលើមិត្តភក្តិ បន្តទៀតលើមនុស្សដែលនៅក្នុងសង្កាត់ខ្លួននិងស្ថាប័នសាធារណៈដូចជា មន្ទីរពេទ្យ និងសាលារៀន រដ្ឋអំណាចមូលដ្ឋាននិងស្ថាប័នសាសនា។ ប្រជាជនមានទំនុកចិត្តតិចតួចលើគណបក្សនយោបាយ អង្គការមិនមែនរដ្ឋាភិបាល អ្នករួមការងារ និងនិយោជក។ ស្ថាប័នដែលប្រជាជនទុកចិត្តតិចបំផុតគឺស្ថាប័នយោធា។ ការខ្វះខាតនៃសេចក្តីទុកចិត្តកាត់បន្ថយកំណើននៃធនធានសង្គមដែលជាគោលដៅនៃកំណើនសេដ្ឋកិច្ច។ ធនធានសង្គមបង្កើតបានជាទំនាក់ទំនងរួមប្រកបដោយទំនុកចិត្តដែលទំនុកចិត្តនេះបង្កើតបានជាធនធានសង្គមមកវិញ (យោងតាម Fu 2004) ។ ដូច្នេះ ការកសាងទំនុកចិត្តរបស់យុវជនកម្ពុជាគឺ ជាបុរេលក្ខណ៍សំខាន់បំផុតក្នុងការកែលម្អសុខុមាលភាពរបស់ពួកគេ។

នៅកម្ពុជា សង្គមមានលក្ខណៈជាប្រជាធិបតេយ្យដែលមានគ្រួសារជាចំណង់រឹងមាំ ហើយជាធម្មតាសមាជិកគ្រួសារពឹងផ្អែកលើគ្រួសារនិងសាច់ញាតិខ្លួនជាងលើអ្នកដទៃនិងជាងស្ថាប័នដទៃ។ នេះជាហេតុផលមួយក្នុងចំណោមហេតុផលជាច្រើនដែលអាចនាំឱ្យមានវប្បធម៌នយោបាយបក្សពួកនិយម (យោងតាម Inada 2013)។ យុវជនដែលមានសមាជិកគ្រួសារនិងសាច់ញាតិមានតំណែងសំខាន់នៅក្នុងជួររាជរដ្ឋាភិបាលរីករាយជាមួយនឹងភាពអនុគ្រោះដូចជា ការងារក្នុងស្ថាប័នសាធារណៈ និងឡើងឋានៈជាប់ហ៊ុស។ យុវជនដែលរស់នៅក្នុងតំបន់ជនបទ ឬយុវជនដែលរស់នៅមានសមាជិកគ្រួសារនិងសាច់ញាតិមានអំណាចគឺទំនងជាមានទំនាក់ទំនងនឹងបណ្តាញសង្គមខ្សោយ។ យុវជនមានបណ្តាញគាំទ្រពីសង្គមតិចជាងមនុស្សចាស់ (សូមមើល រូបភាព 1.13)។

**រូបភាព 14 (1-14) បណ្តាញគាំទ្រសង្គម តាមក្រុមអាយុ និងភេទ ឆ្នាំ 2006 និងឆ្នាំ 2015**

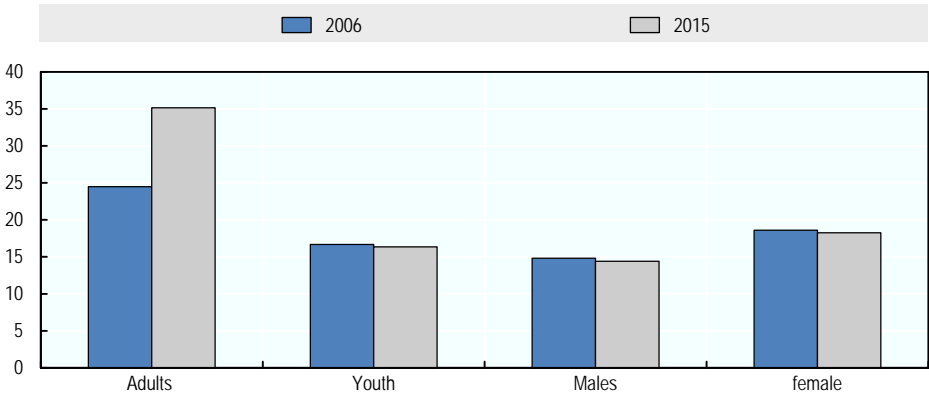

**ប្រភព៖** ការបោះឆ្នោតជិតលោកក្រុមហ៊ុន Gallup ឆ្នាំ 2006 និងឆ្នាំ 2015  
**សំណួរ៖** សំណួរ៖ បើអ្នកមានបញ្ហា តើអ្នកមានសាច់ញាតិមិត្តភក្តិដែលអ្នកអាចទំនាក់ទំនងបាននៅពេលដែលអ្នកត្រូវការវាដែរឬទេ?

**១.៤.២ ការចូលរួមក្នុងសកម្មភាពសង្គម និងនយោបាយ**

ដោយសារតែកេរ្តិ៍ដំណែលនៃសង្គមយុវជនមានការប្រុងប្រយ័ត្នខ្លាំងក្នុងការចូលរួមក្នុងសកម្មភាពសង្គមនិងនយោបាយ។ ការចូលរួមក្នុងសកម្មភាពនយោបាយត្រូវបានគេជឿថា អាចឱ្យពួកគេគ្រោះ ថ្នាក់ច្រើនជាងទទួលបានអត្ថប្រយោជន៍ ម្យ៉ាងទៀត ជាធម្មតា មាតាបិតាក៏មិនចង់ឱ្យកូនរបស់ខ្លួនចូលរួមក្នុងសកម្មភាពនយោបាយដែរ។ **យ៉ែម ថត** ដែលជាឪពុកម្តាយម្នាក់មានអាយុ 59 ឆ្នាំត្រូវបានដកស្រង់សម្តីក្នុងការសម្តែងលើកញ្ចប់ស្តីក្នុងឆ្នាំ 2012 ថា៖ "ខ្ញុំមិនចង់ឱ្យកូនរបស់ខ្ញុំពាក់ព័ន្ធនឹងនយោបាយទេ ព្រោះថា វាធ្វើឱ្យពួកគេខាតពេលវេលារៀនសូត្រនិងអកស៊ី។ លើសពីនេះ វាអាចប៉ះពាល់ដល់សុវត្ថិភាពរបស់ពួកគេ។ កាលពីដំនាងខ្ញុំ នយោបាយមិនស្ថិតស្ថេរទេនិងបណ្តាលឱ្យមនុស្សធម្មតា មនុស្សទន់ខ្សោយស្លាប់បាត់បង់ជីវិត"។ ទោះយ៉ាងណា ពេលនេះដោយ មានការរីកសាយរនៃប្រព័ន្ធផ្សព្វផ្សាយសង្គមដូចជា ហ្វេសប៊ុក ជាដើមនោះ ក៏មានការកើនឡើងនូវចំនួននៃយុវជនចូលរួមក្នុងសកម្មភាពសង្គមនិងនយោបាយ ជាពិសេសយុវជននៅទីក្រុងដែលមានអ៊ីនធឺណិតប្រើប្រាស់។ ពួកគេត្រូវបានលើកទឹកចិត្តមួយកម្រិតឱ្យមានការចូលរួមក្នុងសកម្មភាពនយោបាយនិងពេលខ្លះទទួលបានការគាំទ្រពីក្រុមអ្នកនយោបាយរហូតក្លាយជាការប្រជុំគ្នា។ ឥឡូវនេះ មានទាំងចលនាជនជាតិខ្មែរ និងចលនា យុវជនប្រឆាំងជនរដ្ឋាភិបាល។ សកម្មជនផ្សេងទៀតដូចជា សហជីពកម្មករអាងច្រកកាត់ដេរដែលភាគច្រើនជាយុវជននោះ កំពុងតែទទួលបានការចរចានានា និងការបង្កើតគោលនយោបាយ។ ពួកគេធ្វើយុទ្ធនាការដើម្បីកែលម្អសុខុមាលភាពរបស់កម្មករអាងច្រកកាត់ដេរ។ ក្នុងឆ្នាំ 2014 សហជីពបានប្រមូលផ្តុំគ្នាទាមទារឱ្យមានការកើនឡើងប្រាក់ខែ និងទទួលបានជោគជ័យមួយកម្រិតដែរ។ ការបោះឆ្នោត គឺជា

សកម្មភាពសំខាន់ៗមួយចំនួនដែលតាមរយៈនេះយុវជនអាចបញ្ចេញទស្សនៈរបស់ខ្លួន។ យោងតាមវិទ្យាស្ថានជាតិប្រជាធិបតេយ្យ (National Democratic Institute ហៅកាត់ថា NDI) បានឱ្យដឹងថា សម្រាប់ការបោះឆ្នោតឆ្នាំ 2013 យុវជនចំនួន 65 ភាគរយ នៃយុវជនដែលមានអាយុចន្លោះពី 18 ទៅ 19 ឆ្នាំ បានចុះឈ្មោះបោះឆ្នោត។ អត្រាចុះឈ្មោះបោះឆ្នោតនៃយុវជនដែលអាយុចន្លោះពី 25 ទៅ 45 ឆ្នាំ មានចំនួន 84 ភាគរយ។ ទោះបីជាពុំឃើញមានទិន្នន័យនៃយុវជនដែលមានអាយុចន្លោះពី 18 ទៅ 30 ឆ្នាំ ក៏ដោយ ក៏គណៈកម្មាធិការជាតិរៀបចំការបោះឆ្នោត (ដូចដែលបានលើកឡើងដោយវីឡូ សំឡេងសហរដ្ឋអាមេរិកនៅថ្ងៃទី 10 ខែកក្កដា ឆ្នាំ 2013) បានលើកឡើងថា មានយុវជនតែ 37 ភាគរយ ប៉ុណ្ណោះដែលបានចុះឈ្មោះបោះឆ្នោត។ ទោះយ៉ាងណា ដោយសារតែ ការប្រើប្រាស់ប្រព័ន្ធផ្សព្វផ្សាយសង្គមកើនឡើង យុវជនអាចបញ្ចេញមតិរបស់ខ្លួនតាមរយៈវេទិកានេះ ចំណែកអ្នកឆេបាយឃើញក៏បានសម្របខ្លួននឹងការប្រើប្រាស់មធ្យោបាយនេះ ដើម្បីឱ្យការសន្តិសុខរបស់ខ្លួនបានជ្រួតជ្រាបដល់ ស្រឡាញ់ប្រជាជន និងយុវជនផងដែរ។ បច្ចុប្បន្ន វត្តមានរបស់យុវជនក្នុងគំរោងគ្រប់គ្រងក្នុងរដ្ឋាភិបាលកំពុងកើនឡើង ហើយពួកគេជាប់ឆ្នោតជាមួយគ្រឹះស្ថានយុវជនក្នុងរដ្ឋាភិបាល (យោងតាម Heng et al. ឆ្នាំ 2014)។

ការចូលរួមក្នុងសកម្មភាពសង្គមរបស់យុវជនអាចមានទ្រង់ទ្រាយជាងការរស់នៅក្នុងផ្ទះ។ ស្ថាប័នរបស់រាជរដ្ឋាភិបាលជាច្រើនបានបង្កើតក្រុមយុវជនស្ម័គ្រចិត្តដូចជា យុវជនកាកបាទក្រហម (Red Cross Youth ហៅកាត់ថា RCY) ។ RCY គឺជាក្រុមយុវជនចំណោមក្រុមយុវជនស្ម័គ្រចិត្តធំៗនៅកម្ពុជា ដែលបានរៀបចំសកម្មភាពជាច្រើនដូចជា បង្កើនការយល់ដឹងអំពីច្បាប់សុវត្ថិភាពចរាចរណ៍ដល់ប្រជាពលរដ្ឋជាដើម។ លើសពីនេះ រដ្ឋាភិបាលបានជ្រើសរើសនិស្សិតស្ម័គ្រចិត្តរាប់ពាន់នាក់ទៅចុះវាស់វែងដីធ្លីនិងផ្តល់ប្លង់កម្មសិទ្ធិដីប្រជាពលរដ្ឋនៅតាមខេត្តមួយចំនួន ដែល ការអនុវត្តបែបនេះបានបង្កឱ្យមានការចម្រើនច្រើនក្នុងចំណោមយុវជនផងដែរ។ ពួកវាជាក្រុមយុវជនដែលដឹកនាំដោយរដ្ឋាភិបាល ក៏មានក្រុមយុវជនដែលជានិស្សិតសាកលវិទ្យាល័យ ក្រុមយុវជនគណបក្សនយោបាយ និងក្រុមយុវជនអង្គការមិនមែនរដ្ឋាភិបាល ព្រមទាំងក្រុមយុវជនស្ម័គ្រចិត្តផងទៀត កំពុងចាប់ផ្តើមបង្កើតនិយាម កាន់តែច្រើនដើម្បីឱ្យយុវជនកម្ពុជាបានចូលរួមក្នុងសកម្មភាពនយោបាយ ក្នុងបណ្តាញសង្គម និងក្នុង ការងារស្ម័គ្រចិត្ត។ នៅក្នុងឆ្នាំ 2015 មានយុវជនប្រហែលជាក់កណ្តាលនៃយុវជនសរុប បានចូលរួមនៅក្នុងសកម្មភាពសង្គមមួយចំនួន (ដូចជា ការបរិច្ចាគប្រាក់ ការស្ម័គ្រចិត្ត ឬជួយអ្នកដទៃ)។ ទោះយ៉ាងណា ការចូលរួមក្នុង សកម្មភាពសង្គមរបស់យុវជនមានការថយចុះតិចតួច ក្នុងរយៈពេល 10 ឆ្នាំ កន្លងមកនេះ។ យុវជនបានចូលរួមក្នុងសកម្មភាពសង្គមច្រើនជាងយុវតី ហើយយុវជននៅទីក្រុងចូលរួមបានចូលរួមក្នុងសកម្មភាព សង្គមច្រើនជាងយុវជននៅជនបទ។

រូបភាព 15 (1-15) ការចូលរួមរបស់យុវជនក្នុងសកម្មភាពសង្គម

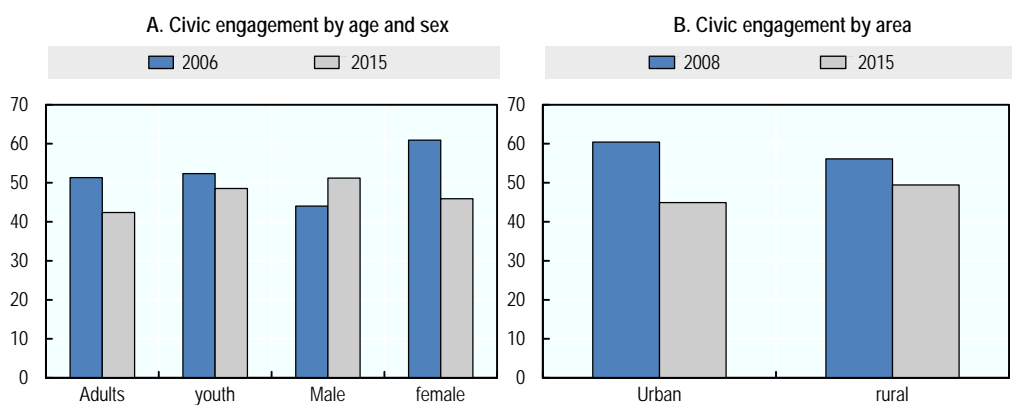

ប្រភព៖ ការបោះឆ្នោតជាតិកម្ពុជា Gallup ឆ្នាំ 2006 និងឆ្នាំ 2015 ប្រភព៖ ការបោះឆ្នោតជាតិកម្ពុជា Gallup ឆ្នាំ 2008 និងឆ្នាំ 2015  
 ណែនាំ៖ សំណួរសួរខាងលើនេះ គឺជាការប្រើប្រាស់ប្រព័ន្ធផ្សព្វផ្សាយសង្គមដើម្បីសម្របសម្រួលនៃ លទ្ធផលនៃការស្រាវជ្រាវស្ម័គ្រចិត្តដើម្បីស្រាវជ្រាវ ឬជួយអ្នកដទៃ ឬនិយោជកដែលគេកំពុងសិក្សា ត្រូវតែកត់សម្គាល់ឱ្យបាន ដោយប្រុងប្រយ័ត្ន។

**១.៥.៣ តុលាការអធិតិជន**

នៅក្នុងតំបន់ដែលមានអត្រាខ្ពស់ក្នុងការប្រើប្រាស់ប្រព័ន្ធផ្សព្វផ្សាយសង្គម យុវជនបានប្រើប្រាស់ប្រព័ន្ធផ្សព្វផ្សាយសង្គមក្នុងការរាយការណ៍បញ្ហាដែលប្រឈមនឹងប្រព្រឹត្តិកម្ម និងគ្រោះថ្នាក់នោះ គេមិនអាចកសាងធនធានសង្គមបានទេ ហើយយុវជនក៏ មិនអាចចូលរួមក្នុងសកម្មភាពសង្គម និងនយោបាយដោយសេរីដែរ។ កម្ពុជាបានប្រឈមនឹងបញ្ហាជាច្រើនក្នុងការអភិវឌ្ឍសង្គម និងសេដ្ឋកិច្ចដោយសារតែសង្គ្រាមស៊ីវិលក្នុងស្រុកនាពេលវេលាដ៏យូរ។ សង្គ្រាមបានបង្ក អសន្តិសុខផ្ទាល់ខ្លួនដូចជា ការរឹតយ៉ាងដាច់ការធ្វើទារុណកម្ម ឬការដាក់ទណ្ឌកម្មយោធាខ្ពស់ជាងគេ ដែលជាឧបសគ្គមិនអាចឱ្យសង្គមរៀនសូត្របាន ព្រោះកត្តាទាំងនេះបានធ្វើឱ្យប្រព្រឹត្តិកម្មមួយចំនួនរារាំងក្នុងការចូលរួមក្នុង ចលនា និងការអភិវឌ្ឍដោយខ្លួន។ ដូច្នេះហើយ មានតែការកាត់បន្ថយភាពអយុត្តិធម៌ ការកាត់បន្ថយឧក្រិដ្ឋកម្ម និងអំពើហិង្សាទេ ដែលអាចកាត់បន្ថយភាពងាយរងគ្រោះ ជាពិសេសសម្រាប់យុវជន។ នៅកម្ពុជា អាយុស្រប ច្បាប់ដែលអាចទទួលបានសេចក្តីសុខសាន្តិក្តីអាយុ 18 ឆ្នាំ។ ទោះយ៉ាងណា យោងតាមមតិយោបាយ 39 នៃក្រុមប្រឹក្សានៃព្រះរាជាណាចក្រកម្ពុជាបានចែងថា តុលាការអាចប្រកាសទណ្ឌកម្មប្រព្រឹត្តិកម្មទៅលើអធិតិជនអាយុចាប់ពី 14 (ដប់បួន) ឆ្នាំឡើងទៅប្រសិនបើការស៊ើបអង្កេត ឬបុគ្គលិកលក្ខណៈរបស់អធិតិជនត្រូវបាន កុមារដែលជាប់ជាមួយឧក្រិដ្ឋជនវ័យចំណាស់អាចជួបហានិភ័យដូចជា អំពើហិង្សា ការកេងប្រវ័ញ្ច និងការរំលោភបំពាន ប៉ុន្តែប្រព័ន្ធនីតិវិធីដែលមានសុវត្ថិភាពខ្ពស់ជាងគេត្រូវបានប្រើប្រាស់សម្រាប់កុមារ។ ទោះបីជាច្បាប់បានផ្តល់ការការពារដល់កុមារក៏ដោយ ក៏វាមិនមានប្រសិទ្ធភាពដែរ គឺ ដោយសារតែប្រព័ន្ធតុលាការប្រព្រឹត្តិកម្មមិនដំណើរការធម្មតា ។ នេះជាឧបសគ្គដល់ការស្តារអធិតិជន។

យោងតាមទម្រង់របស់កម្មវិធីតុលាការកម្ពុជា (Cambodian Center for Human Rights ហៅកាត់ថា CCHR) ឆ្នាំ 2014 បានឱ្យដឹងថា នៅក្នុងឆ្នាំ 2012 មានអធិតិជនជាប់ចោទចំនួន 92 ភាគរយ ត្រូវបានឃុំខ្លួនមុនសវនាការ និងមនុស្សចាស់ជាប់ចោទមានចំនួន 71 ភាគរយ។ សមាមាត្រនៃការឃុំខ្លួនមុនសវនាការគឺ 63 ភាគរយ ។ អត្រាស្តី ជាប់ពន្ធនាគារមុនសវនាការគឺ 70 ភាគរយ និងអត្រាអធិតិជនជាប់ពន្ធនាគារមុនសវនាការគឺ 83 ភាគរយ ។ ប្រទេសនេះជាប់លំដាប់ទី 23 ក្នុងចំណោមប្រទេសចំនួន 211 ប្រទេសដែលមានការឃុំខ្លួនមុនសវនាការ (យោងតាមអង្គការ LICADHO ឆ្នាំ 2015)។ អត្រាខ្ពស់នេះគឺ ដោយសារតែការច្រើននៃអធិតិជនជាប់ចោទដំបូងមានអាយុខ្ពស់ជាងគ្រប់គ្រង និងដោយសារតែប្រព័ន្ធតុលាការ គុណភាពស្មុគស្មាញពេក។ ឯកជនភាពរបស់អធិតិជនជាប់ចោទត្រូវបានកំណត់ដោយស្របច្បាប់ ព្រោះថា បើលទ្ធផលសាលាដំបូងគ្រោះថ្នាក់ និងប៉ះពាល់ដល់អធិតិជនពេលពួកគេត្រូវបានទៅវិញ ប៉ុន្តែនៅក្នុងប្រទេសកម្ពុជាបញ្ហាបែប នេះមិនត្រូវបានគេកត់សម្គាល់នោះទេ។

នៅក្នុងឆ្នាំ 2009 ក្នុងចំណោមមនុស្ស 100 000 នាក់ មានអំពើហិង្សាដោយចំនួនចំនួនចំនួនជាប់ទៅនឹងបទឧក្រិដ្ឋ និងការរួច (ព្រហ្មទណ្ឌកម្រិតស្រាល) ដែលជាបទឧក្រិដ្ឋសាមញ្ញ គឺមាន 8.07 គលី ការបង្ករបួសស្នាម 7.2 គលី និងមនុស្សឃាត 2.5 គលី (យោងតាម Broadhurst et al 2013) ។ ចាប់ពីឆ្នាំ 1999 ដល់ឆ្នាំ 2008 អត្រាអ្នកជាប់ពន្ធនាគារបានកើនឡើងពី 24 នាក់ ទៅ 84 នាក់ ក្នុងចំណោមមនុស្សចាស់ចំនួន 100 000 នាក់។ ក្នុងចំណោមអ្នកទោសសរុបនៅឆ្នាំ 2008 មានអ្នកទោសស្រ្តីមានចំនួន 5.6 ភាគរយ និងអំពើហិង្សាចំនួន 6.3 ភាគរយ (គិតពីឆ្នាំ 1999 កើនឡើងចំនួន 3.3 ភាគរយ) (សូមមើល រូបភាពទី 19) ។ គិតពីឆ្នាំ 2010 រហូតមកដល់ឆ្នាំ 2011 អ្នកទោសសរុបបានកើនឡើងចំនួន 13 ភាគរយ ស្មើនឹង 15001 នាក់ (អ្នកទោសចំនួន 98.1 នាក់ក្នុងចំណោមមនុស្ស 100000 នាក់) (យោងតាមអង្គការ LICADHO ឆ្នាំ 2011) ។

រូបភាព 16 (1-16) ចំនួនអ្នកជាប់ពន្ធនាគារពីឆ្នាំ 1999-2008 (ក្នុងចំណោមមនុស្ស 100 000 នាក់)

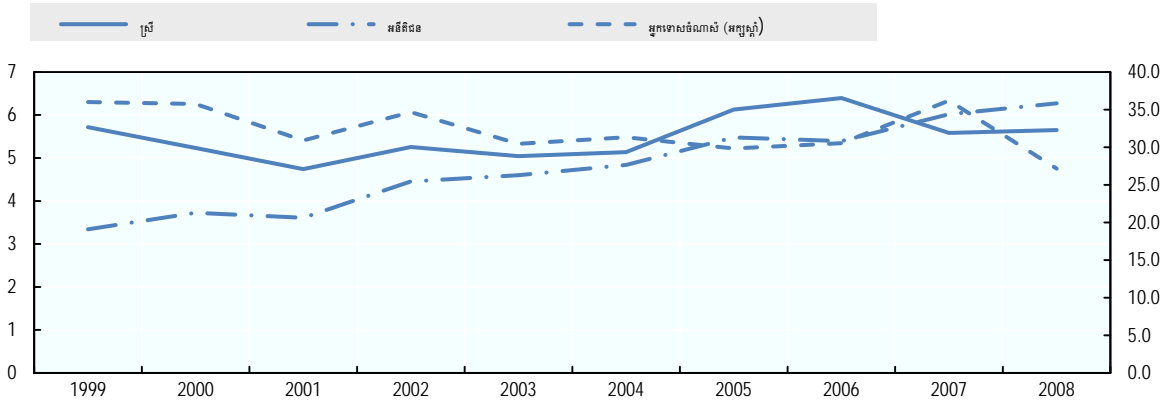

ប្រភេទ: អក្សស្តាំ គឺ Broadhurst (2013)

**១.៤.៤ យុវជនរងគ្រោះដោយការវាយប្រហារ និងអំពើហិង្សា ជាពិសេសការវាយប្រហារ និងអំពើហិង្សាប្រឆាំងនឹងស្ត្រីវ័យក្មេង**

ការវាយប្រហារ និងអំពើហិង្សាផ្សេងៗមកលើយុវជនជនភៀសខ្លួនទៅលើវិធានបទរបស់ពួកគេនាពេលអនាគត ព្រោះយុវជនដែលជួបប្រទះការវាយប្រហារធ្ងន់ធ្ងរ ឬយុវអង្គុយ អាចធ្វើសកម្មភាពដូចគ្នានេះនាពេលក្រោយ។ វាអាចបណ្តាលឱ្យពួកគេប្រព្រឹត្តបទឧក្រិដ្ឋ បោះបង់សាលារៀន រត់ចេញពីផ្ទះ ឬក្លាយទៅជាជនរងគ្រោះកាមប្រដូរផ្លូវ។ យោងតាមទិន្នន័យពីការស្ទង់មតិស្នេហាសង្គមនៅកម្ពុជា (ហៅកាត់ថា CSES) ឆ្នាំ 2014 បានឱ្យដឹងថា ជនរងគ្រោះដោយអំពើហិង្សាមានចំនួន 0.3 ភាគរយ នៃប្រជាជនសរុប ដែលកាលពីឆ្នាំ 2004 មានត្រឹមតែ 1.2 ភាគរយ ប៉ុណ្ណោះ។ ភាគច្រើននៃអ្នកទាំងនោះ (96 ភាគរយ) រងគ្រោះដោយការវាយប្រហារលើរាងកាយ រួមមាន ការទះ ការអុញច្រាន ការដាស់ ឬការវាយដំ ការដុត និងអំពើហិង្សាផ្សេងទៀតដែលបង្កឱ្យមានរបួសស្នាមធ្ងន់ធ្ងរ។ ក្នុងចំណោមជនរងគ្រោះទាំងនោះមាន យុវជនចំនួន 30 ភាគរយ និងស្ត្រីរងគ្រោះចំនួន 17 ភាគរយ ។ ក្នុងចំណោមយុវជនរងគ្រោះទាំងនោះ មានយុវជនចំនួន 92 ភាគរយ រងគ្រោះដោយការវាយប្រហារលើរាងកាយ ដែលនៅក្នុងនោះក៏មានស្ត្រីរងគ្រោះចំនួន 61 ភាគរយ ផងដែរ។ ចំណែកអំពើហិង្សាក្នុងគ្រួសារលើស្ត្រីវ័យក្មេងមានចំនួន 29 ភាគរយ (យោងតាម CDHS ឆ្នាំ 2014) ។ ស្ត្រីដែលរស់នៅក្នុងគ្រួសារក្រីក្របំផុត និងនៅក្នុងគ្រួសារអ្នកមានបំផុត ជួបប្រទះនឹងអំពើហិង្សាច្រើនជាងស្ត្រីដទៃទៀត (សូមមើល តារាង 1.15)។ ការវាយប្រហារលើកុមារៈការសិក្សាបានសន្និដ្ឋានថា អំពើហិង្សាក្នុងគ្រួសារឆ្លាប់យ៉ាងដាច់ខាតទៅនឹងកម្រិតនៃការរំលោភសំរាប់ជនរងគ្រោះ និងអំពើហិង្សាផ្សេងៗ (កម្រិតគ្រូស្រីស្រី ឬចិត្តប្រឈម)។

តារាង 16 (1-16) អត្រានៃអំពើហិង្សាលើស្ត្រីវ័យក្មេងដែលមានអាយុចន្លោះពី 15 ទៅ 29 ឆ្នាំ ក្នុងឆ្នាំ 2014

		អំពើហិង្សាជាមួយកុមារលើស្ត្រីវ័យក្មេង (ភាគរយ)
យុវជនអាយុពី 15 ទៅ 29 ឆ្នាំ		29.0
តំបន់	ពលទំនាប	43.8
	បឹងទន្លេសាប	24.2
	រដ្ឋ	27.5
	ភ្នំពេញ និងជុំវិញ	38.5
	ភ្នំពេញ	28.5
ល្ហានភាពប្រកបដោយ )1= ក្របីពុទ្ធ 5=មានបំផុត	1	31.5
	2	24.7
	3	27.6
	4	30.5
	5	30.5

ប្រភេទ: CDHS ឆ្នាំ 2014





មជ្ឈមណ្ឌលការងារគួរតែផ្តល់នូវព័ត៌មានលម្អិតស្របច្បាប់ជាមុនដំបូងពីឱកាសការងារនៅជុំវិញតំបន់ដែលពួកគេរស់នៅ ហើយគួរបង្កើតឱ្យមានសេវាកម្មគាំទ្រលំនៅដ្ឋាន និងការរៀនចំណេះដឹងបច្ចេកទេស។

ជាង 80 ភាគរយ នៃយុវជនរស់នៅតាមតំបន់ជនបទ ហើយភាគច្រើននៃពួកគេធ្វើការក្នុងវិស័យកសិកម្ម។ ទោះជាយ៉ាងណា ប្រសិនបើពួកគេមានឱកាសធ្វើចំណាកស្រុកទៅទីក្រុង ឬទៅប្រទេសក្រៅ ឬអាចរកការងារក្នុងវិស័យផ្សេងទៀតបាន ពួកគេនឹងធ្វើដូច្នោះ។ សក្តានុពលក្នុងការអភិវឌ្ឍវិស័យកសិកម្មទាំងស្រុងក៏ត្រូវបានស្នើសុំស្បៀងអាហារ គឺមានកម្រិតខ្ពស់។ ជាដំបូង ត្រូវលើកកម្ពស់ផលិតភាពកសិកម្មឱ្យមានភាពប្រសើរឡើងដើម្បីបង្កើនប្រាក់ចំណូលកសិករ។ តំបន់ជនបទត្រូវការហេដ្ឋារចនាសម្ព័ន្ធប្រសើរជាងមុន ដូចជា ធារាសាស្ត្រ និងបច្ចេកទេសផលិតកម្ម ហើយកសិករវ័យក្មេងត្រូវតែទទួលបានបណ្តុះបណ្តាលស្តីពីការអភិវឌ្ឍជំនាញអាជីវកម្ម និងទីផ្សារ។ សហគ្រិនវ័យក្មេងនៅក្នុងតំបន់ជនបទត្រូវបានលើកទឹកចិត្តឱ្យបង្កើតផលិតផលបន្ថែមតម្លៃថ្មី និងសេវាកម្មទាំងស្រុងក្នុងវិស័យកសិកម្ម-ស្បៀងអាហារផងដែរ។ ដើម្បីឱ្យយុវជននៅតាមតំបន់ជនបទក្លាយជាសហគ្រិនវ័យក្មេង សំខាន់ៗគួរតែផ្តល់នូវការគាំទ្រហិរញ្ញវត្ថុ និងការបណ្តុះបណ្តាល។ គួរតែមានការគាំទ្រចំពោះការលើកកម្ពស់ស្ថានភាពសង្គម និងមធ្យមក្នុងវិស័យកសិកម្ម ព្រោះថា វាមានសក្តានុពលធំបំផុតក្នុងការបង្កើតការងារសម្រាប់យុវជន។

កម្មវិធីគំនិតគ្រប់គ្រងគួរតែផ្តល់នូវការងារ។ និយោជកមិនអាចស្វែងរកកម្មករដែលមានសមត្ថភាពដើម្បីបំពេញតំណែងប្រកាស។ មានយុវជនតែ 31 ភាគរយ ប៉ុណ្ណោះ ដែលមានមុខរបរ ស្របនឹងគុណវុឌ្ឍិរបស់ខ្លួន ខណៈពេលដែលយុវជនចំនួន 23 ភាគរយ មានគុណវុឌ្ឍិខ្ពស់មុខរបរ និង 46 ភាគរយ មានគុណវុឌ្ឍិទាបជាងមុខរបរ។ គុណវុឌ្ឍិមិនគ្រប់គ្រាន់គឺជាបញ្ហាធំបំផុតមួយនៅក្នុងវិស័យស្នាក់នៅ។ ដោយសារតែការគ្រាន់ស្មោះបង្គោលខ្ពស់ មានយុវជនចំនួន 63 ភាគរយ ដែលមានអាយុចន្លោះពី 12 ទៅ 22 ឆ្នាំ បានរកការងារស្នាក់នៅសាលារៀន។ ហើយជាញឹកញយ យុវជនទាំងនេះក្លាយជាកម្លាំងពលកម្មដោយគ្មានទាំងជំនាញមូលដ្ឋានទៀតផង។ យុវជនវ័យក្មេងមួយចំនួនអាចរកការងារនៅក្រៅតំបន់ជនបទ ប៉ុន្តែមនុស្សចាស់ចាំបាច់ត្រូវគាំទ្រពួកគេ តាមរយៈការហ្វឹកហ្វឺន ឬការបណ្តុះបណ្តាលវិជ្ជាជីវៈ។ កម្មវិធីផ្តល់ឱកាសលើកទឹកចិត្តនេះត្រូវតែធ្វើដោយប្រុងប្រយ័ត្នស្របនឹងតម្រូវការទីផ្សារការងារ ហើយត្រូវបណ្តុះបណ្តាលយុវជនទាំងជំនាញវិជ្ជា និងជំនាញទូទៅ ដើម្បីឱ្យពួកគេអាចរកការងារបានប្រាក់ចំណូលសមរម្យ។ ក្នុងរយៈពេលប៉ុន្មានឆ្នាំមកនេះ កំណើនអត្រាអ្នកមានគុណវុឌ្ឍិខ្ពស់ មិនត្រឹមតែគួរសបញ្ជាក់អំពីគុណភាពនៃការអប់រំប៉ុណ្ណោះទេ ប៉ុន្តែ ក៏បានបង្ហាញអំពីតម្រូវការក្នុងការធ្វើឱ្យសេដ្ឋកិច្ចសម្រូវបែបពីស្ថានភាពកម្ពុជាឱ្យបានល្អ។ ដើម្បីបង្កើតបានជាការងារដែលទាមទារជំនាញខ្ពស់។

ការចូលរួមក្នុងសកម្មភាពសង្គម ធម្មតាវាផ្សារភ្ជាប់នឹងសកម្មភាពនយោបាយ ដែលគេជឿថាមិនមានសុវត្ថិភាព។ ឪពុកម្តាយបង្អាក់ទឹកចិត្តកូនមិនឱ្យចូលរួមក្នុងក្រុមនយោបាយ ឬ មិនឱ្យចំណាយពេលស្ម័គ្រចិត្តក្នុងសកម្មភាពសង្គម។ យុវជនខ្លះខ្លាំងក្លាស្មើគ្នាក្នុងការចូលរួមក្នុងសកម្មភាពនយោបាយផងដែរ គឺដោយសារតែការភ័យខ្លាចនឹងការផ្តន្ទាទោស។ យុវជនភាគច្រើនមិនយល់ពីគោលគំនិត ដូចជា លទ្ធិប្រជាធិបតេយ្យសភាជាតិ ឬក្រុមប្រឹក្សាឃុំ ទោះទេ។ ការងារស្ម័គ្រចិត្តគឺសរសេរស្តម្ភមួយ នៃចក្ខុវិស័យដែលជំរុញដោយយុវសាស្ត្រជាតិដើម្បីអភិវឌ្ឍយុវជន។ ហេតុផលនៃការងារនេះគឺថា ការងារស្ម័គ្រចិត្តមិនត្រឹមតែជួយសហគមន៍ប៉ុណ្ណោះទេ ប៉ុន្តែថែមទាំងជួយយុវជនឱ្យមានជំនាញទូទៅដែលកន្លែងធ្វើការមួយត្រូវការចាំបាច់បំផុត។ កន្លែងសម្រាប់អង្គការមិនមែនរដ្ឋាភិបាលកំពុងកើនឡើង ប៉ុន្តែនៅមានព្រំដែននៅឡើយ។ អង្គការយុវជនជាមួយចំនួននៅតែគ្រប់គ្រងលើការចូលរួមក្នុងសកម្មភាពសង្គមរបស់យុវជន និងនៅតែមានទំនាក់ទំនងជាមួយនឹងអ្នកនយោបាយជាន់ខ្ពស់។ សកម្មភាពសង្គមគួរតែត្រូវបានដាក់បញ្ចូលជាផ្នែកមួយនៃកម្មវិធីសិក្សានៅសាលារៀន និងគួរតែរៀបចំឱ្យមានយុទ្ធសាស្ត្របន្ថែមទៀត ដើម្បីបង្កើនការយល់ដឹងអំពីរបៀបដែលយុវជនអាចចូលរួមក្នុងសកម្មភាពសង្គម។ គួរបង្កើតឱ្យមានកិច្ចពិភាក្សាបើកចំហបន្ថែមទៀត និងឱ្យយុវជនបានចូលរួមជាផ្លូវការក្នុងការសម្រេចចិត្ត ឧទាហរណ៍៖ មានតំណាងយុវជននៅក្នុងសភាជាតិ ឬក្នុងក្រុមប្រឹក្សាអភិវឌ្ឍន៍សង្គម។ តាមរយៈការប្រើប្រាស់ប្រព័ន្ធផ្សព្វផ្សាយសង្គម យុវជនមានឱកាសក្នុងការបង្កើតបរិយាកាសអំណោយផលដល់ការពិភាក្សានយោបាយបើកចំហសេរីភាពនៃការបញ្ចេញមតិគួរតែត្រូវបានគោរពដើម្បីឱ្យយុវជនអាចបញ្ចេញមតិរបស់ពួកគេដោយគ្មានការភ័យខ្លាចចំពោះការដាក់ទណ្ឌកម្ម។ ប្រព័ន្ធផ្សព្វផ្សាយសង្គម និងក្រុមស៊ីវិលធម៌តាមអ៊ីនធឺណិតគួរតែត្រូវបានកំណត់តាមរយៈ ច្បាប់ និងបទបញ្ជាច្បាស់លាស់ដើម្បីយុវជនអាចចូលរួមដោយសេរី និងគោរព។

---

**ឧត្តសារយោង**

- ADB (2015), *Cambodia: Addressing the Skills Gap – Employment Diagnostic Study*, Asian Development Bank and International Labour Organization, Manila, <https://www.adb.org/sites/default/files/publication/176283/cambodia-addressing-skills-gap.pdf>.
- Banta, J.E. et al. (2012), “Patterns of Alcohol and Tobacco Use in Cambodia”, *Asia Pacific Journal of Public Health*, Vol. 25, No. 5 (suppl.), pp. 33S-44S.
- Better Factories Cambodia (2013), “Preventing child labour in the garment industry”, Better Factories Cambodia website, 30 January, <http://betterfactories.org/?p=397>.
- Broadhurst, R., T. Bouhours and C. Keo (2013), “Crime and Justice in Cambodia”, in Liu, J., B. Heberton and S. Jou (eds), *The Asian Handbook of Criminology*, pp. 167-81, Springer Publishing, New York.
- CCHR (2014), “Children in the Cambodian criminal justice system”, *Briefing Note*, Cambodian Center for Human Rights, Phnom Penh.
- CDC (n.d.), Global Tobacco Surveillance System Data, Centers for Disease Control and Prevention, <https://www.cdc.gov/tobacco/global/gtss/gtssdata/> (accessed 20 September 2016).
- Chimoyi, L. and E. Musenge (2014) Spatial analysis of factors associated with HIV infection among young people in Uganda, 2011, *BioMed Central Public Health*.
- David, S. and C. Rollet (2015), “Youth fear joblessness”, *The Phnom Penh Post*, 10 August, <http://www.phnompenhpost.com/national/youth-fear-joblessness>.
- Fu, Q. (2004), “Trust, Social Capital, and Organizational Effectiveness”, Major paper submitted to the Faculty of the Virginia Polytechnic Institute and State University in partial fulfilment of the requirements for the degree of Master of Public and International Affairs, Blacksburg VA.
- Heng S., V. Mun and C. Sreang (2014), “The Enduring Gap: Decentralisation Reform and Youth Participation in Local Rural Governance”, *Cambodia Development Resource Institute Working Paper Series*, No. 94, Phnom Penh.
- ILO (2016), *World Employment Outlook: Trends for Youth 2016*, International Labour Office, International Labour Organization, Geneva.
- ILO (2015), *Global Employment Trends for Youth 2015: Scaling up investments in decent jobs for youth*, International Labour Office, International Labour Organization, Geneva.
- Inada, J. (2013), “Analysis of the Survey on Social Capital in Cambodia”, *The Senshu Social Capital Review*, No. 4, July, pp. 161-89.
- Kanol, H., K. Khemarin and S. Elder (2013), *Labour market transitions of young women and men in Cambodia*, Work4Youth Publication Series, September, International Labour Office, International Labour Organization, Geneva.
- Kuhanen, J. (2010), “Sexualised space, sexual networking and the emergence of AIDS in Rakai, Uganda”, *Health & Place*.
- LICADHO (2015), *Rights at a Price: Life Inside Cambodia’s Prisons*, Cambodian League for the Promotion and Defense of Human Rights, Phnom Penh.
- LICADHO (2011), *Beyond Capacity 2011: A Progress Report on Cambodia’s Exploding Prison Population*, Cambodian League for the Promotion and Defense of Human Rights, Phnom Penh.
- Meng, K., M. Po and C. Thiep (2013), *Teenage Fertility and its Socio-Demographic Characteristics and Risk Factors: Further Analysis of the Cambodia Demographic and Health Survey*, National Institute of Statistics, Ministry of Planning; Directorate General for Health, Ministry of Health, Phnom Penh.
- Menghun, K. and P. Zsombor (2013), “UN Says Government Statistics on Drug Users Are Too Low”, *The Cambodia Daily*, 20 March, <https://www.cambodiadaily.com/archives/un%E2%80%88says-government-statistics-on-drug-users-are-too-low-15356/>
- MoEYS (2015/16), *Education Indicators and Statistics*. Ministry of Education, Youth and Sport, Phnom Penh.
- MoEYS (2010/11), *Education Indicators and Statistics*. Ministry of Education, Youth and Sport, Phnom Penh.
- MoEYS (2009/10), *National Policy on Youth Development*. Ministry of Education, Youth and Sport, Phnom Penh.
- Mom, Kunthear and L. Khoun (2009), “Study shows rise in youth alcohol use”, *The Phnom Penh Post*, 14 September. <http://www.phnompenhpost.com/national/study-shows-rise-youth-alcohol-use>.

- 
- Mony, S. (2014), "Youth Fear Impending Job Competition with ASEAN", *Voice of America Cambodia*, 19 November, <https://www.voacambodia.com/a/youth-fear-impending-job-competition-with-asean/2526333.html>.
- NACD (2014), *Annual Report on the Control of Drugs*. National Authority for Combating Drugs, Phnom Penh.
- NACD (2013), *Annual Report on the Control of Drugs*. National Authority for Combating Drugs, Phnom Penh.
- NACD (2012), *Annual Report on the Control of Drugs*. National Authority for Combating Drugs, Phnom Penh.
- NACD (2010), *Annual Report on the Control of Drugs*. National Authority for Combating Drugs, Phnom Penh.
- NDI (2013), *Report on the Voter Registry Audit (VRA) in Cambodia 2013*, National Democratic Institute, Phnom Penh.
- NIS (2015a), *Cambodia Demographic Health Survey 2014*, National Institute of Statistics, Ministry of Planning, Phnom Penh.
- NIS (2015b), *Cambodia Socio-Economic Survey 2014*, National Institute of Statistics, Ministry of Planning, Phnom Penh.
- NIS (2012), *Cambodia School-to-Work Transition Survey 2012*, National Institute of Statistics, Ministry of Planning, Phnom Penh.
- NIS (2011), *National Adult Tobacco Survey of Cambodia 2011*, National Institute of Statistics, Ministry of Planning, Phnom Penh.
- NIS (2005a), *Cambodia Demographic Health Survey 2004*, National Institute of Statistics, Ministry of Planning, Phnom Penh.
- NIS (2005b), *Cambodia Socio-Economic Survey 2004*, National Institute of Statistics, Ministry of Planning, Phnom Penh.
- NIS, DGH and ICF (2015), *Cambodia Demographic and Health Survey 2014*, National Institute of Statistics, Ministry of Planning, Directorate General for Health, Ministry of Health, and The DHS Program, ICF International, Phnom Penh and Rockville, MD.
- OECD (2017a), *Economic Outlook for Southeast Asia, China and India: Addressing Energy Challenges*, OECD Publishing, Paris.
- OECD (2017b), *Evidence-based Policy Making for Youth Well-being: A Toolkit*, OECD Publishing, Paris.
- OECD (2011), *How's Life? Measuring Well-being*, OECD Publishing, Paris, <http://dx.doi.org/10.1787/9789264121164-en>.
- Phearun, S. and O. Banung (2012), "The political pushback: What's stopping us?", *The Phnom Penh Post*, 16 May, <http://www.phnompenhpost.com/lift/political-pushback-what%E2%80%99s-stopping-us>.
- Reneflot, A. and M. Evensen (2014), "Unemployment and psychological distress amongst young adults in the Nordic countries: A review of the literature", *International Journal of Social Welfare*, Vol. 23, No. 1, pp. 3-15.
- Rutaremwana, G. et al (n.d.), "Association between Risky Sexual Behaviour and having STIs or HIV among young persons aged 15-24 years in Uganda", [https://paa.confex.com/paa/2016/mediafile/ExtendedAbstract/Paper7149/gideon%20et%20al\\_R\\_evised%20mauscript25-09-2015.pdf](https://paa.confex.com/paa/2016/mediafile/ExtendedAbstract/Paper7149/gideon%20et%20al_R_evised%20mauscript25-09-2015.pdf).
- Theara, K. (2013), "Youth Showing More Political Engagement as Election Approaches", *Voice of America Cambodia*, 10 July, <https://www.voacambodia.com/a/youth-showing-more-political-engagement-as-election-approaches/1698262.html>.
- UNDP (2015), *Human Development Report 2015: Work for Human Development*, United Nations Development Programme, New York.
- UNDP (2014), *UNDP Youth Strategy 2014-2017: Empowered Youth, Sustainable Future*, United Nations Development Programme, New York.
- UNESCO (2015), *Adult and Youth Literacy*, UIS Factsheet, United Nations Educational, Scientific and Cultural Organization, Paris.
- UNFPA (2013), *UNFPA Strategy on Adolescents and Youth*, United Nations Population Fund, New York.

---

WHO (2014), Adolescent pregnancy: Fact sheet,  
<http://www.who.int/mediacentre/factsheets/fs364/en/>.

---

**ជំពូកទី ២៖ គោលនយោបាយ និងបរិបទស្ថាប័នសម្រាប់យុវជន**

ជំពូកទី ២៖

គោលនយោបាយ និងបរិបទស្ថាប័នសម្រាប់យុវជន

រដ្ឋាភិបាលខ្មែរបានចាប់ផ្តើមការងារកែលម្អប្រព័ន្ធគ្រប់គ្រងធនធានមនុស្ស និងសេចក្តីប្រាថ្នារបស់យុវជន។ ស្ថេរភាពនៃប្រទេសខ្មែរ ក្នុងចំណោមប្រទេសនៅលើពិភពលោក ដែលនាពេលបច្ចុប្បន្ននេះមានគោលនយោបាយជាតិជាសម្រាប់អភិវឌ្ឍន៍យុវជន។ ប៉ុន្តែទោះជាយ៉ាងណាក៏ដោយ គោលនយោបាយជាតិសម្រាប់អភិវឌ្ឍន៍យុវជន ជាដ្បង មិនត្រូវបានដាក់បញ្ចូលរួម គ្នាជាមួយនឹងផែនការអភិវឌ្ឍន៍ជាតិ ឬគោលនយោបាយជាតិឱ្យបានគ្រប់ដិតដល់នោះទេ ហើយក៏គ្មានការចូលរួមពីអង្គការអន្តរជាតិ ក៏ដូចជា ការងារសហប្រតិបត្តិការ និងការសម្របសម្រួលតាមតម្រូវការ និងតម្រូវការសម្រាប់អ្នក ប្រតិបត្តិការវិនិយោគដែលប្រឈមនឹងបញ្ហាផ្សេងៗគ្នាទៅវិញទៅហើយ។ គោលនយោបាយជាតិសម្រាប់អភិវឌ្ឍន៍យុវជន ដូច្នោះ ត្រូវតែធ្វើឱ្យប្រសើរឡើងនូវសុខុមាលភាពរបស់យុវជន តម្រូវឱ្យមានការងារតម្លៃបរិយាកាសរបស់យុវជនឱ្យបានទូលំទូលាយ និងកំណត់ថា គោលនយោបាយ និងបទដ្ឋានសង្គម អាចរួមចំណែកក្នុងការកែលម្អ ឬបិទសក្តានុពល ដើម្បីអភិវឌ្ឍន៍យុវជនដោយរៀបរយ និងចាំបាច់ អាចចូលរួមក្នុងដំណើរការគោលនយោបាយដោយរៀបរយ។

ជំពូកនេះនឹងពិភាក្សាអំពីគោលនយោបាយ ជាពិសេសសម្រាប់យុវជនដែលជួបការលំបាក ពិសិទ្ធភាពក្នុងការគោលនយោបាយ និងការសម្របសម្រួលស្ថានភាពស្ថាប័ននានាដែលពាក់ព័ន្ធនឹងគោលនយោបាយសម្រាប់យុវជន ពិសិទ្ធភាពសមត្ថភាពរបស់ក្រសួងអប់រំ យុវជន និងកីឡា (អយក.) ជាពិសេស ក្រុមប្រឹក្សាយុវជនជាតិ (NYC) និងអគ្គលេខាធិការដ្ឋានក្រុមប្រឹក្សាយុវជនជាតិ ដែលទើបបង្កើតឡើងក្នុងការអនុវត្តនីតិវិធីស្ថាប័នសម្រាប់គោលនយោបាយស្តីពីយុវជន។ ជាចុងក្រោយ ជំពូកនេះនឹងពិភាក្សាអំពីស្ថានភាពនៃការចូលរួមក្នុងសកម្មភាពសង្គម និងយុទ្ធសាស្ត្រ និងការអនុវត្តការងារស្របច្បាប់របស់យុវជនឱ្យបានទូលំទូលាយ និងដំណើរការបង្កើតគោលនយោបាយ។

២.១ បរិបទសេដ្ឋកិច្ចសង្គម

កម្ពុជាសម្រេចបាននូវការកំណើនផលិតផលសរុបក្នុងស្រុក (Gross Domestic Product ហៅកាត់ថា GDP) ជាមធ្យមចំនួន 7 ភាគរយ ក្នុងរយៈពេល 10 ឆ្នាំកន្លងមកនេះ និងបាន កាត់បន្ថយភាពក្រីក្រ ពីចំនួន 50 ភាគរយ ក្នុងឆ្នាំ 2003 ដល់ 17,7 ភាគរយ ក្នុងឆ្នាំ 2012 (យោងតាម WDI)។ បច្ចុប្បន្ននេះ យុវជនកម្ពុជាមានចំនួន ១៦ លាននាក់ ដែលមានភាគរយ ១៥ ទៅ 30 ឆ្នាំ ហើយយុវជនទាំងនេះនឹងក្លាយជាជនជំរុំដំបូងរបស់កម្ពុជានាពេលអនាគត។ ទោះជាយ៉ាងណាក៏ដោយ បើប្រៀបធៀបទៅនឹងការរីកចម្រើនផ្នែកសេដ្ឋកិច្ចដែលសម្រេចបាន សុខុមាលភាពរបស់យុវជននៅទូទាំងប្រទេសខ្មែរនៅឡើយទេ។ កាលពីឆ្នាំ 2009 ការសិក្សាមធ្យមសិក្សាដែលធ្វើឡើងដោយ UNDP លើកឡើងថា រចនាសម្ព័ន្ធសេដ្ឋកិច្ចនានាពេលបច្ចុប្បន្នមិនបានបំពេញតម្រូវការរបស់យុវជនទេ ជាពិសេសក្នុងវិស័យការងារ ការអប់រំនិងធានា និងវិស័យសុខភាព។ ហើយក៏មានយុវជនដែលជួបការលំបាកក្នុងការសិក្សាដែលបានទទួលការ គាំទ្រជាសាធារណៈតិចតួចបំផុត (យោងតាម UNDP ឆ្នាំ 2009)។ ទីផ្សារការងារមានកម្រិតប្រយោជន៍លើសពីដែលកម្ពុជាមានចំនួន 300 000 នាក់ឱ្យចូលរួមក្នុងទីផ្សារការងារនោះទេ។

ទោះបីជាការពិភាក្សា មានយុវជនជា 80 ភាគរយ រស់នៅក្នុងតំបន់ជនបទក៏ដោយ ក៏ពួកគេគិតគូរចំណូលមានចំណែកចំណាយជាការសិក្សាមធ្យមសិក្សាដែលបានចំណាយចំនួន ៦០ លានដុល្លារ និងសុខចិត្តធ្វើចំណាកស្រុកទៅទីក្រុងខ្មែរខ្មែរសេរី ជិតខាងដើម្បីស្វែងរកការងារប្រចាំថ្ងៃខ្លះៗ យោងតាម MFI បានឱ្យដឹងថា ផ្លូវលំដូច្នោះនេះ គួរមានការយល់ច្រឡំ និងលទ្ធភាពខ្លីប្រាក់ពីគ្រឹះស្ថានមីក្រូហិរញ្ញវត្ថុតាមស្រុក ការរីកចម្រើនផ្នែកវិស័យទេសចរណ៍ និងវិស័យកាត់ដេរបាន ទាក់ទាញយុវជនច្រើនទៅកាន់ទីក្រុង ជាពិសេសទៅជាជនបទវិញ និងទៅកាន់ស្រុកស្រីរៀង (យោងតាម Bylander, 2013) ។ នៅក្នុងឆ្នាំ 2013-14 ឧស្សាហកម្មកាត់ដេរមានចំនួន 16 ភាគរយ នៃ ផលិតផលក្នុងស្រុកសរុបនៅកម្ពុជា (យោងតាម Kane, ឆ្នាំ 2015) ហើយនៅក្នុងឆ្នាំ វាបានបង្កើតការងារសម្រាប់កម្មករចំនួន 630 000 នាក់ ភាគច្រើនជាស្ត្រី និងចំណាកស្រុក (យោងតាម Turton 2015 & UNDP ឆ្នាំ 2015)។ ភស្តុតាងមួយចំនួនបានបង្ហាញថា ការបោះបង់សាលានៅវ័យដំបូងបានផ្សារភ្ជាប់ទៅនឹងឱកាសការងារ ដែលនាំឱ្យមានអត្រាខ្ពស់នៃ យុវជនកម្ពុជា ចូលទៅក្នុងទីផ្សារការងារជាមួយគ្នា (យោងតាម CCASVA ឆ្នាំ 2015) ។ ទោះបីជាប្រាក់ចំណូលមធ្យមរបស់កម្មករកាត់ដេរបានកើនឡើងពី 140 ដុល្លារអាមេរិក ទៅ 153 ដុល្លារអាមេរិក តាំងពីមុនកម្ពុជា ឆ្នាំ 2017 មកក៏ដោយ ក៏វានៅតែទាបនៅឡើយ បើប្រៀបធៀបទៅនឹងតម្លៃ នៃការចំណាយនាពេលបច្ចុប្បន្ន។

សុខភាព និងអាហារូបត្ថម្ភគឺជាឱកាសដ៏សំខាន់ នៃសុខុមាលភាពរបស់យុវជន ជាពិសេសសុខភាពផ្លូវភេទនិងបន្តពូជ។ ក្នុងន័យនេះ រាជរដ្ឋាភិបាលនិងអង្គការជាតិសម្រាប់អភិវឌ្ឍន៍យុវជន បានខិតខំប្រឹងប្រែងក្នុងការកាត់បន្ថយការរងរបួសមិនត្រូវបានដឹងពីសម្លាប់ និងក្នុងការលើកកម្ពស់ការអនុវត្តការងារផ្នែកសុខភាព និងការគ្រួសារវិស័យមានប្រសិទ្ធភាព។ លើសពីនេះ កម្ពុជាកំពុងយកចិត្តទុកដាក់ចំពោះបញ្ហាសុខភាពរបស់យុវជន ពោលគឺ អាហារូបត្ថម្ភ និងសុវត្ថិភាពចំណីអាហារ។ កម្រិតខ្ពស់នៃការខ្វះខាតអាហារូបត្ថម្ភរបស់កម្ពុជាកម្ពុជាបានបង្ហាញដោយយោងតាម (យោងតាម MoH ឆ្នាំ 2008)។ សុវត្ថិភាពចំណី អាហារគឺជាកិច្ចការសំខាន់ដែលកំពុងកើតឡើងក្នុងស្រុកទាំងប្រទេសខ្មែរទូទៅ និងកាន់តែប្រសើរឡើងចំពោះកម្មករចំណាកស្រុក ជាពិសេសកម្មករកាត់ដេរ (យោងតាមអង្គការ Care ឆ្នាំ 2015)។

ដោយមានការកើនឡើងនូវលទ្ធភាពប្រើប្រាស់អ៊ីនធឺណិត និងប្រព័ន្ធផ្សព្វផ្សាយសង្គម យុវជនបានចូលរួមក្នុងនយោបាយច្រើនជាងមុន។ ការបោះឆ្នោតឆ្នាំ 2013 គឺជាការបោះឆ្នោតក្រុងខ្មែរនៅក្នុងប្រតិបត្តិការស្រុកកម្ពុជា ដោយ មានការចូលរួមក្នុងនយោបាយពីសំណាក់យុវជនអាយុក្រោយ 25 ឆ្នាំ ដែលមិនធ្លាប់មានពីមុននោះទេ អាចជាសារមួយថា រដ្ឋាភិបាលមិនបានធ្វើគ្រប់យ៉ាងសម្រាប់ពួកគេ។ ថ្មីៗនេះ ប្រព័ន្ធផ្សព្វផ្សាយសង្គមបានយ៉ាងច្រើនពាក់ព័ន្ធនឹងការចូលរួមក្នុង សកម្មភាពសង្គម និងនយោបាយ។ គណបក្សការងាររដ្ឋបាលបានប្រើប្រាស់វីដេអូសង្គមនេះដើម្បីចូលរួមទៅដល់ស្រទាប់យុវជន និងដើម្បីបើកទ្វារចំហឱ្យយុវជនទាំងនៅក្នុងគណបក្សនិងក្នុងជួររដ្ឋាភិបាលក្លាយជាអ្នកដឹកនាំដ៏មានឥទ្ធិពល។ បច្ចុប្បន្ននេះ រដ្ឋាភិបាលកំពុងប្រើប្រាស់ប្រព័ន្ធអ៊ីនធឺណិត និងប្រព័ន្ធផ្សព្វផ្សាយសង្គមដើម្បីចូលរួមសម្រាប់យុវជន និងកំពុងព្យាយាមការងារធុរកិច្ចប្រចាំថ្ងៃយ៉ាងស្របសម្រាប់យុវជន។ អំឡុងពេលប៉ុន្មានឆ្នាំមកនេះ អ្នកនយោបាយដ៏មានឥទ្ធិពល ក៏ត្រូវបានបោះឆ្នោត និងសម្រេចបានពីសំណាក់មនុស្សចាស់ដែរ ។ របាយការណ៍មួយរបស់អង្គការសហប្រជាជាតិឆ្នាំ 2009 ស្តីពីការចូលរួមរបស់យុវជនបានផ្តល់អនុសាសន៍ថា ត្រូវជំរុញកិច្ចខិតខំប្រឹងប្រែងធ្វើការ និងវិស័យរដ្ឋបាលដើម្បីឱ្យយុវជនអាចមានឱកាសចូលរួមក្នុងដំណើរការអភិវឌ្ឍន៍សង្គម (យោងតាម UN ឆ្នាំ 2009)។

២.២ ផែនការគោលនយោបាយស្តីពីយុវជន

គោលនយោបាយ និងយុទ្ធសាស្ត្រជាតិស្តីពីយុវជននឹងត្រូវបានអនុវត្តនៅក្នុងន័យដើម្បីកែលម្អស្ថានភាពរបស់យុវជនឱ្យបានប្រសើរឡើង។ គម្រោងថ្នាក់ជាតិដើម្បីអភិវឌ្ឍន៍ និងគោលនយោបាយស្តីពីយុវជននៃរដ្ឋាភិបាលខ្មែរ ជា ពិសេសផ្ដោតលើការងាររបស់យុវជន។ នៅតាមស្ថាប័ន យុវជនខ្មែរត្រូវបានបង្កើតឡើងដើម្បីសម្រួលដល់ការចូលរួមរបស់យុវជន និងមានចំណាយយុវជននៅក្នុងដំណើរការបង្កើតគោលនយោបាយ។ ទោះយ៉ាងណា

ការអនុវត្តវិធានការទាំងនេះបានប្រឈមនឹងបញ្ហាខ្លះៗដូច្នោះ ក្នុងនោះទាំងនេះនឹងត្រូវលើកកម្ពស់ខ្លួន ទំនាក់ទំនងយោបាយជាតិស្តីពីការអភិវឌ្ឍយុវជនកម្ពុជា ( National Youth Development Policy ហៅកាត់ថា NYDP) លើផែនការសកម្មភាពជាតិដើម្បីអភិវឌ្ឍយុវជនកម្ពុជា (National Youth Action Plan ហៅកាត់ថា NYAP) លើគោលនយោបាយយុវជនស្របច្បាប់ និងកំណែទម្រង់ការងារ និងកាត់បន្ថយថ្លៃថ្នូរដល់សេវាទៅក្រុមប្រឹក្សាជាតិ។

**២.២.១ ក្របខ័ណ្ឌសម្រាប់ការអភិវឌ្ឍជាតិ**

យុទ្ធសាស្ត្រចតុកោណដំណាក់កាលទី III (Rectangular Strategy Phase III) និង ផែនការយុទ្ធសាស្ត្រជាតិដើម្បីអភិវឌ្ឍ (National Strategic Development Plan ហៅកាត់ថា NSDP) បានដាក់ចេញដើម្បីធានាឱ្យបានកំណើនសេដ្ឋកិច្ចប្រចាំឆ្នាំចំនួន 7 ភាគរយ បង្កើតការងារបន្ថែម សម្រាប់យុវជនតាមរយៈការជំរុញវិនិយោគផល ការពារបរិស្ថាន និងពង្រឹងអភិបាលកិច្ចល្អៗទាំងនោះជាតិ និងថ្នាក់ក្រោមជាតិ។ គោលនយោបាយប្រែប្រួលផ្សេងៗទៀតដូចជា គោលនយោបាយអភិវឌ្ឍវិស័យស្បៀងអាហារ គោលនយោបាយជាតិមុខរបរ និងការងារ និងគោលនយោបាយទេសន្តប្រវេណីការងារ ក៏បានបញ្ជាក់លម្អិតអំពីការងាររបស់យុវជនផងដែរ។ គោលនយោបាយអភិវឌ្ឍវិស័យស្បៀងអាហារមានមុខងារគឺ៖ ការទាក់ទាញការវិនិយោគផ្ទាល់ពីបរទេស ការអភិវឌ្ឍសហគ្រាសខ្នាតតូច និងមធ្យម ការរកលក់សេវាការងារវិនិយោគ និងការអភិវឌ្ឍធនធានមនុស្សសម្រាប់កម្លាំងពលកម្ម ដែលការអភិវឌ្ឍធនធានមនុស្សសម្រាប់កម្លាំងពលកម្មមានលក្ខណៈដាច់ខាតលើការអភិវឌ្ឍយុវជន។ គោលនយោបាយជាតិមុខរបរ និងការងារធម្មតាដែលកម្ពុជាការលើកកម្ពស់ការងារ និងជំនាញ ជាពិសេសសម្រាប់យុវជន ដោយប្រើសេវាសង្គមប្រឹក្សាជាតិ (១) ការបង្កើនឱកាសការងារសមរម្យ និងជំនាញ (២) ការពង្រឹងជំនាញ និងការអភិវឌ្ឍធនធានមនុស្ស និង (៣) ការលើកកម្ពស់អភិបាលកិច្ចផ្សេងៗការងារ។ គោលនយោបាយទេសន្តប្រវេណី ការងារអាចធ្វើការលើកកម្ពស់កម្លាំងពលកម្ម និងគ្រប់គ្រងពលករចំណាកស្រុកដើម្បីអភិវឌ្ឍ (សូមមើលប្រអប់ 2.1 ស្តីពីផលប៉ះពាល់នៃសេវាកម្មការងារ និងការបណ្តុះបណ្តាលវិជ្ជាជីវៈពាក់ព័ន្ធនឹងការធ្វើចំណាកស្រុក) ។

គោលនយោបាយជាតិស្តីពីការអភិវឌ្ឍយុវជនកម្ពុជា (NYDP) ដែលត្រូវបានអនុម័តនៅឆ្នាំ 2011 និងសេចក្តីព្រាង នៃផែនការសកម្មភាពជាតិដើម្បីអភិវឌ្ឍយុវជនកម្ពុជា (NYAP) ដែលត្រូវបានធ្វើឡើងនៅឆ្នាំ 2015 ទាមទារឱ្យមានការយល់ដឹងទូលំទូលាយ នៃគោលនយោបាយប្រែប្រួលផ្សេងៗទៀតនៃយុវជន។ ទាំង NYDP និង NYAP មានវិសាលភាពទូលំទូលាយពិសេស ដោយតម្រូវឱ្យរដ្ឋកាត់បន្ថយថ្លៃថ្នូរ និងចូលរួមក្នុងកម្មវិធី និងសកម្មភាពអភិវឌ្ឍយុវជន។ NYDP កំណត់ចក្ខុវិស័យដ៏ងាយ "ដើម្បីប្រមូលផ្តុំកិច្ចខិតខំប្រឹងប្រែងទាំងអស់ដែលមាននៅក្នុងប្រទេស ដើម្បីប្រមូលផ្តុំធនធានដល់ការអភិវឌ្ឍយុវជន និងផ្តល់ឱកាសឱ្យពួកគេធ្វើការអភិវឌ្ឍស្ថានភាពលទ្ធផលទទួលបានការអប់រំ សេវាការងារនិងសុខភាព និងការចូលរួមនៅក្នុងការសម្រេចចិត្ត និងរួមចំណែកដល់គ្រួសារ សហគមន៍ ការអភិវឌ្ឍជាតិ និងសកលលោក ។ "ទោះយ៉ាងណាការងារទាំងនេះមិនបានបញ្ចូលយុទ្ធសាស្ត្រទៅក្នុង និងបរិច្ឆេទទានលទ្ធផលនោះទេ។ "

គោលនយោបាយជាតិស្តីពីការអភិវឌ្ឍយុវជនកម្ពុជា (NYDP) បានដាក់ចេញយុទ្ធសាស្ត្រចំនួន 12 គឺ៖ (1) អភិវឌ្ឍក្របខ័ណ្ឌច្បាប់និងយន្តការ (2) ការលើកកម្ពស់ការអប់រំ ការបណ្តុះបណ្តាល និងការអភិវឌ្ឍសមត្ថភាព (3) បង្កើនការអប់រំ ការរៀន និងការផ្តល់សេវាសុខភាព (4) បណ្តុះបណ្តាលសេវាសុខភាព និងទីផ្សារការងារ (5) ការលើកកម្ពស់កិច្ចការពារសុវត្ថិភាព សន្តិសុខ និងយុត្តិធម៌ (6) បង្កើនការចូលរួមរបស់យុវជន (7) ការលើកកម្ពស់ការសំរាក ការកម្សាន្ត និងកីឡា (8) លើកកម្ពស់សិល្បៈនិងវប្បធម៌ (9) លើកកម្ពស់ការយល់ដឹងពីបរិស្ថាន កសិកម្ម ទេសចរណ៍ និងធុរកិច្ច (10) បង្កើនការងារស្ម័គ្រចិត្ត (11) ការលើកកម្ពស់សមភាពយេនឌ័រ (12) ទប់ស្កាត់ការប្រើប្រាស់គ្រឿងញៀន និងការស្តារទឹកស្អាតយុវជនដែលបានប្រើប្រាស់គ្រឿងញៀន។ ដំណាក់កាលនេះ ផែនការសកម្មភាពជាតិដើម្បីអភិវឌ្ឍយុវជនកម្ពុជា (NYAP) ផ្តោតលើយុទ្ធសាស្ត្រចំនួន 6 ដំបូងគេ ក្នុងចំណោមយុទ្ធសាស្ត្រទាំង 12 ។

ផែនការសកម្មភាពជាតិដើម្បីអភិវឌ្ឍយុវជនកម្ពុជា (NYAP) ដែលបានកំណត់គោលដៅដើម្បីប្រតិបត្តិ NYDP ចែងថា គ្រប់ក្រសួង និងទីភ្នាក់ងាររបស់រាជរដ្ឋាភិបាល រដ្ឋបាលថ្នាក់ក្រោមជាតិ និងស្ថាប័នមិនមែនរដ្ឋ ត្រូវបានគេរំពឹងថានឹងធ្វើចំណែកក្នុងការអនុវត្តស្ថានភាពស្របច្បាប់។ ក្រុមប្រឹក្សាជាតិកម្ពុជាដើម្បីអភិវឌ្ឍយុវជន (ក.ជ.យ) ដែលបង្កើតឡើងនៅក្នុងឆ្នាំ 2014 គឺដើម្បីដើរតួនាទីសម្របសម្រួល ដោយសកម្មភាពដែលបានអនុវត្តទៅទាំងប្រទេសកម្ពុជាស្របច្បាប់។ កំណត់អត្តសញ្ញាណការអនុវត្តល្អបំផុត អនុម័តនិងកែតម្រូវសម្រាប់បទប្បញ្ញត្តិ និងបទប្បញ្ញត្តិកាតព្វកិច្ច និងវាយតម្លៃដើម្បីធានាថា សកម្មភាពទាំងនោះធ្វើឡើងដើម្បីជាប្រយោជន៍ដល់យុវជនកម្ពុជា។ ទោះបីជាមានវិធីសាស្ត្រការធ្វើផែនការដែលទំនើបក៏ដោយ ក៏ NYAP មិនបានផ្តល់ព័ត៌មានស្តីពីយន្តការ និងការផ្តល់ថវិកានៅក្នុងក្របខ័ណ្ឌជាតិទេ។

**ប្រអប់ 1 (2-1) ទិដ្ឋភាពជាតិមុខរបរ និងការងារ និងការបណ្តុះបណ្តាលវិជ្ជាជីវៈអាចជួយទប់ស្កាត់ការធ្វើចំណាកស្រុក**

ការសិក្សាដែលមានលក្ខណៈលើកកម្ពស់ចិត្តិយសដោយបង្ហាញពីលទ្ធផលអភិវឌ្ឍ OECD បានកម្រើកឡើង កត្តាដ៏គួរឱ្យកត់សម្គាល់នៃការធ្វើចំណាកស្រុកគឺជាឱកាសការងារ។ ជិត 2 ភាគ 3 នៃជនអន្តោប្រវេណីបច្ចុប្បន្នត្រូវបានគេរំពឹងថា បានចាកចេញពីប្រទេសដើម្បីស្វែងរកការងារនៅបរទេស។ គោលនយោបាយនិងយុទ្ធសាស្ត្រយុវជន ម៉ាញេស៊ី និងក្រុមប្រឹក្សាជាតិកម្ពុជាដើម្បីអភិវឌ្ឍយុវជន ក្នុងចំណោមអ្នកដែលធ្វើចំណាកស្រុកទាំងនោះ មាន 1 ភាគ 3 ធ្វើមុនដើម្បីចូលរួមការងារ។ សេវាការងារមុនដំបូងរបស់រដ្ឋាភិបាលជាតិមុខរបរ និងការងារ (ហៅកាត់ថា NEA) បានផ្តល់ការណែនាំដល់អ្នកស្វែងរកការងារធ្វើ និងផ្តល់ព័ត៌មានទីផ្សារការងារ។ ទោះយ៉ាងណាក៏ដោយ បង្ហាញពីលទ្ធផលអភិវឌ្ឍ OECD បានកម្រើកឡើង មាន 4 ភាគរយ នៃប្រជាជនកម្ពុជាដែលធ្វើការនៅក្នុងវិស័យសេវាសុខភាព រដ្ឋបាល និងការងារសេវាសុខភាព (ប្រអប់ 6 ភាគរយ និងជំនួញ 2 ភាគរយ) ( មនុស្សភាគច្រើនប្រើប្រាស់បណ្តាញផ្ទាល់ខ្លួនរបស់ពួកគេ ឬទាក់ទងទៅនឹងជនដទៃទៀត ក្នុងការរកការងារនៅក្នុងប្រទេសដទៃ។ ការកម្រើកឡើងនៃការងារនៅក្នុងប្រទេសដទៃនេះ ទាក់ទងនឹងការងាររបស់រដ្ឋាភិបាលមានចំនួនតិចតួចចំនួន (6 ភាគរយ) មានចំណងធ្វើចំណាកស្រុក ខណៈដែលចំនួនច្រើនជាងនេះ (17 ភាគរយ) ដែលបានបញ្ជាក់ដោយខ្លួនឯងបានត្រង់នឹងធ្វើចំណាកស្រុក ។

ទោះបីជាការអប់រំ និងបណ្តុះបណ្តាលវិជ្ជាជីវៈនិងបច្ចេកទេស (TVET) មានស្ថានភាពល្អ ដើម្បីពង្រឹងកម្លាំងពលកម្ម និងកាត់បន្ថយគម្លាតជិតខាងក្នុងប្រទេសកម្ពុជាក៏ដោយ ក៏បច្ចុប្បន្នមាន 5% នៃកម្លាំងពលកម្មបណ្តុះបណ្តាលដែលចូលរួមក្នុង TVET ។ ការសិក្សានេះបានកម្រើកឡើងនៅប្រទេសកម្ពុជាដែលបានទទួលការបណ្តុះបណ្តាលទំនើបជាមួយអ្នកធ្វើចំណាកស្រុក និងទំនើបជាមួយអ្នកធ្វើក្នុងទីផ្សារការងារក្នុងស្រុក គឺមិនមែននៅប្រទេសដទៃដែលការបណ្តុះបណ្តាលវិជ្ជាជីវៈជាទូទៅជួយដល់អន្តោប្រវេណីមុនដើម្បីឱ្យមានការងារធ្វើក្នុងប្រទេសដើម្បីឱ្យមានការធ្វើអន្តោប្រវេណី ។

ប្រភព៖ OECD / CDRI (ឆ្នាំ2017) ទំព័រ ៥៦ និង ៥៧ គោលនយោបាយសេវាសុខភាព៖ ការធ្វើចំណាកស្រុក និងការអភិវឌ្ឍនៅក្នុងប្រទេសកម្ពុជា, <http://dx.doi.org/10.1787/9789264273634-en>.



**២.២.២ សារព័ត៌មាននៃគោលនយោបាយពាក់ព័ន្ធនឹងយុវជន**

ផ្នែកនេះនឹងវាយតម្លៃពីគោលនយោបាយផ្សេងៗដែលមានប្រភេទព្រឹត្តិការណ៍ ក្រសួងអប់រំ យុវជន និងកីឡា (ហៅកាត់ថា អយក.) ក្រសួងការងារនិងបណ្តុះបណ្តាលវិជ្ជាជីវៈ (ហៅកាត់ថា MOLVT) ក្រសួងសុខាភិបាល (ហៅកាត់ថា MoH) ក្រសួងកិច្ចការនារី (ហៅកាត់ថា MoWA) និង ក្រសួងសង្គមកិច្ចការពិការជន និងយុវជនសិប្បកម្ម (ហៅកាត់ថា MoSAVY) (សូមមើល តារាង 2.1)។

**តារាង 17 (2-1) សារព័ត៌មាននៃគោលនយោបាយស្តីពីយុវជន តាមក្រសួងពាក់ព័ន្ធ**

វិស័យ	ក្រសួង/អង្គការ	កម្មវិធីសំខាន់ៗ និងបញ្ហាពិសេស
អប់រំ	ផែនការយុទ្ធសាស្ត្រវិស័យអប់រំ ឆ្នាំ 2014-2018	<p><b>សមត្ថភាពសំខាន់ៗសំរាប់:</b></p> <p><b>១. សមត្ថភាពក្នុងសាលាអប់រំ</b></p> <ul style="list-style-type: none"> <li>• <b>គោលនយោបាយសាលាមិត្តភាពកុមារ (Child friendly school ហៅកាត់ថា CFS):</b> ចូលជាធរមានតាំងពីឆ្នាំ 2001 គោលបំណងគឺដើម្បីបង្កើនសមត្ថភាពរបស់គ្រូបង្រៀន និងសិស្ស តាមរយៈការបង្កើតជីវភាពសិស្សឱ្យបានសមរម្យ ឱ្យកុមារស្នាក់នៅក្នុងសាលាបានប្រសើរ ប្រយោជន៍ដល់គ្រូបង្រៀន និងសិស្ស ព្រមទាំងបង្កើនការចូលរួមរបស់គ្រូបង្រៀន និងសិស្ស។ CFS ត្រូវបានគេអនុវត្តទៅក្នុង 70 សាលា ដែលមានប្រជាជនសិប្បកម្ម ហើយនឹងត្រូវពង្រីកទៅត្រង់ខេត្ត។</li> <li>• <b>កម្មវិធីថែទាំ និងអភិវឌ្ឍកុមារ (Early childhood care and development ហៅកាត់ថា ECCD):</b> ECCD ចាប់ផ្តើមក្នុងឆ្នាំ 2010 មានគោលបំណងដើម្បីផ្តល់ឱកាសអភិវឌ្ឍកុមារត្រឹមត្រូវ ក្នុងអាយុក្មេងៗ 5 ឆ្នាំ ជាពិសេសកុមារធួបករណ៍ និងកុមារមានហានិភ័យខ្ពស់នៃជំងឺក្រហមស្បែក និងជំងឺផ្សេងៗ ក្រុមហ៊ុនមានសមត្ថភាព 53 គ្រូបង្រៀន ហើយមាននៅ 60 គ្រូបង្រៀន ដែលមានប្រជាជនសិប្បកម្ម 5 ឆ្នាំ។ គោលនយោបាយនេះត្រូវបានពង្រឹងឱ្យបាន 80 គ្រូបង្រៀន នៃកុមារនៅឆ្នាំ 2018។</li> <li>• <b>គម្រោងអប់រំកុមារពិការ (Education for Children with Disabilities ហៅកាត់ថា ECD):</b> គម្រោងសាលាមិត្តភាពកុមារពិការ 2000 ដោយសហការជាមួយក្រុមប្រឹក្សាសកម្មភាពនៃសហគមន៍កុមារពិការដោយអង្គការ UNICEF មានគោលបំណងធ្វើសមាហរណកម្មកុមារពិការនៅក្នុងសាលាសមត្ថភាព និងស្ថាប័នដែលពាក់ព័ន្ធ ផ្តល់សេវាស្របចំណូលរបស់គ្រូបង្រៀន និងសិស្ស ការអប់រំដែលមានគុណភាព និងជំនាញជីវិត។ កម្មវិធី ECD បានពង្រីកទៅដល់សាលាសិប្បកម្ម 80 នៅក្នុងខេត្តចំនួន 15 និងបន្តបង្កើតការគ្របដណ្តប់ដល់ប្រជាជន។</li> <li>• កម្មវិធីអភិវឌ្ឍកម្លាំងសិក្សាពេញមួយជីវិត</li> <li>• ឱកាសទទួលបានការអប់រំលើកិច្ចការងារ: កម្មវិធីអប់រំក្រៅប្រព័ន្ធដែលមានកម្មវិធីអភិវឌ្ឍកម្លាំងសិក្សាសម្រាប់ការងារណាមួយ កម្មវិធីសម្រាប់ មជ្ឈមណ្ឌលសិក្សាសហគមន៍ កម្មវិធីត្រួតពិនិត្យ កម្មវិធីបំប៉ន។</li> <li>• ហេតុអ្វីបានជាសាលាសិប្បកម្មមានសម្រាប់កុមារសិប្បកម្មអប់រំក្រៅប្រព័ន្ធ</li> </ul> <p><b>២. ការផ្តល់សេវាអប់រំប្រកបដោយគុណភាព និងប្រសិទ្ធភាព</b></p> <ul style="list-style-type: none"> <li>• ប្រព័ន្ធគុណភាពសាលាសិប្បកម្ម និងកម្មវិធីគុណភាព</li> <li>• មធ្យមសិក្សាចំណេះទូទៅ និងបច្ចេកទេសតាមរយៈការវិភាគ GTHS សម្រាប់ប្រតិបត្តិការសាលាសិប្បកម្ម ការអភិវឌ្ឍកម្មវិធីសិក្សា បំណិនជីវិត EVEC អោយការងារទាំងអស់ និងផ្តល់ប្រឹក្សាការងារ</li> <li>• កម្មវិធីពង្រឹងប្រព័ន្ធគុណភាព និងសិក្សាជាតិ និងអន្តរជាតិ</li> <li>• កម្មវិធីអភិវឌ្ឍន៍កម្លាំងសិក្សា</li> <li>• កម្មវិធីអភិវឌ្ឍប្រព័ន្ធគុណភាពសិប្បកម្មសម្រាប់យុវជន</li> <li>• ការផ្តល់សេវាអប់រំប្រកបដោយគុណភាព និងកម្មវិធីផ្តល់សេវាប្រកបដោយគុណភាព</li> <li>• សេវាអប់រំសុខភាព</li> <li>• កម្មវិធីសហប្រតិបត្តិការសម្រាប់ការអប់រំមធ្យមសិក្សា ការអប់រំបច្ចេកទេស និងកម្មវិធីសិក្សា</li> <li>• កម្មវិធីអប់រំបច្ចេកទេសនិងវិជ្ជាជីវៈ</li> <li>• កម្មវិធីអភិវឌ្ឍន៍ជំនាញទាំងអស់ និងជំនាញបច្ចេកទេសសម្រាប់យុវជន</li> <li>• ការងារក្រៅប្រព័ន្ធគុណភាព និងកុមារ កម្មវិធីថែទាំកុមារ និងកម្មវិធីយុវជនស្ម័គ្រចិត្ត និងសកម្មភាពសហគមន៍សិប្បកម្ម</li> <li>• អប់រំតាម និងកម្មវិធីកែលម្អកីឡា</li> </ul> <p><b>៣. ការអភិវឌ្ឍស្ថាប័ន និងសមត្ថភាពអង្គការសម្រាប់ប្រជាជន</b></p> <ul style="list-style-type: none"> <li>• ការគ្រប់គ្រងការងារត្រូវបានពង្រឹង និងកម្មវិធីវាយតម្លៃផលិតផលគុណភាពនៃការប្រើប្រាស់</li> </ul>
សុខភាព	ផែនការយុទ្ធសាស្ត្រសុខាភិបាល ឆ្នាំ 2008-2015	<ul style="list-style-type: none"> <li>• ការធ្វើផែនការគ្រួសារ និងការពង្រឹងសេវា</li> <li>• ការស្រាវជ្រាវសុខភាព</li> <li>• សហប្រតិបត្តិការ និងគ្រូបង្រៀន (គ្រូបង្រៀនមានសមត្ថភាពយុវជន)</li> <li>• សមាហរណកម្មសុខភាព និងការងារក្រៅប្រព័ន្ធគុណភាពសម្រាប់</li> <li>• សេវាសុខភាពយុវជន/មនុស្សវ័យចំណាស់</li> <li>• ការបង្កើនការងារទាំងអស់/មេតាអេស/និងជំនាញសុខភាព</li> <li>• សុខភាពផ្លូវចិត្តរបស់កុមារ និងការប្រើប្រាស់គ្រឿងញៀន</li> <li>• សុខភាពសាលា</li> <li>• ថ្នាក់</li> </ul>
ការងារ	ផែនការយុទ្ធសាស្ត្រសម្រាប់ការអភិវឌ្ឍការងារ និងបណ្តុះបណ្តាលវិជ្ជាជីវៈ ឆ្នាំ 2013 ផែនការយុទ្ធសាស្ត្រការងារនិងបណ្តុះបណ្តាលវិជ្ជាជីវៈ ឆ្នាំ 2014-2018	<ul style="list-style-type: none"> <li>• <b>ហាងលក់ការងារ:</b> គឺជាសេវាការងារនៅក្នុងមហាវិទ្យាល័យ ដើម្បីជួយដល់សិស្សបញ្ចប់ការសិក្សាបច្ចេកទេស និងសមាជិកសហគមន៍ស្រុកកម្រងការងារ។</li> <li>• <b>វិជ្ជាជីវៈ:</b> កម្មវិធី 168 ផ្តល់ឱកាសឱ្យយុវជនក្រសួងសុខាភិបាលដែលបានបញ្ចប់ថ្នាក់ទី 7 ប៉ុន្តែមិនបានបញ្ចប់ថ្នាក់ទី 9 និងបានចេញពីសាលាដោយបោកបញ្ឆោតពីឆ្នាំ 2013 កម្មវិធី TVET ទទួលបានសិស្សដែលយ៉ាងហោចណាស់មានសញ្ញាបត្រថ្នាក់ទី 9 ។ កម្មវិធីនេះគ្រប់គ្រងដោយសាលាបច្ចេកទេសក្នុងតំបន់ដែលស្ថាប័នកម្មវិធីសុខាភិបាលបំប៉នសម្រាប់គេ (ថវិកា + មូលដ្ឋាន) ADB និង AFD ចំនួន 2 លានដុល្លារអាមេរិក)</li> <li>• <b>វិធានការបណ្តុះបណ្តាលវិជ្ជាជីវៈ:</b> គឺជាកម្មវិធីបណ្តុះបណ្តាលវិជ្ជាជីវៈ 2 សប្តាហ៍ទៅ 3 ខែ ដើម្បីបំប៉នការងារសម្រាប់យុវជនបច្ចេកទេស តាមការផ្តល់សេវាដើម្បីជួយដល់គ្រូបង្រៀនប្រកបដោយគុណភាព និងសមាជិកសហគមន៍។ ឧទាហរណ៍: កម្មវិធីប្រើប្រាស់កម្លាំងមនុស្សធម៌ក្នុងតំបន់ដែលបានទទួលប្រាក់ចំណូលសម្រាប់បណ្តុះបណ្តាលវិជ្ជាជីវៈ កម្មវិធីនេះបណ្តុះបណ្តាលយុវជន 100.000 ដល់</li> </ul>



តារាង 18 (2-3) ការប្រតិបត្តិវិធានការបែងចែកថវិកាជាតិ (គិតជា លានដុល្លារអាមេរិក)

ឯកតាគណនេយ៍ / ឆ្នាំ	2013	ភាគរយ	2014	ភាគរយ	2015	ភាគរយ	2016	ភាគរយ
ចំណាយសរុប ថ្នាក់ជាតិសរុប	1,820	100	2,051	100	2,243	100	2,789	100
MoEYS	264	14.5	324	15.8	370	16.5	507	18.2
MoH	213	11.7	206	10.1	234	10.5	277	10.0
MoLVT	25	1.4	22	1.1	28	1.3	42	1.5
MoSVY	99	5.5	128	6.3	149	6.7	178	6.4
MoWA	7	0.4	7	0.4	7	0.4	10	0.4

ប្រភព៖ របាយការណ៍ប្រតិបត្តិវិធានការបែងចែកថវិកាជាតិ (2011-2015), ច្បាប់ថវិកាជាតិ (ឆ្នាំ 2016)

សំណុំ៖ ទិន្នន័យសម្រាប់ 2013-2015 គឺជាទិន្នន័យប្រតិបត្តិ ខណៈដែលឆ្នាំ 2016 គឺជារបាយការណ៍ប្រតិបត្តិ

២.៣ កំណែទម្រង់ស្ថាប័នយុវជន

២.៣.១ ថ្នាក់ក្រោមជាតិ

រាជរដ្ឋាភិបាលកម្ពុជាបានបង្កើតក្រសួង ស្ថាប័នដែលមានថ្នាក់ជាតិ (National Administrations ហៅកាត់ថា NA) និងថ្នាក់ក្រោមជាតិ (Sub-national Administrations ហៅកាត់ថា SNA) ។ SNA មានបីកម្រិត ដោយចាប់ផ្តើមពីរដ្ឋបាលរាជធានី ខេត្ត (Capital- Provincial administrations ហៅកាត់ថា CP) បន្ទាប់មកគឺ រដ្ឋបាល ក្រុង ខណ្ឌ (District Administrations ហៅកាត់ថា DM) និងចុងក្រោយគឺ រដ្ឋបាលឃុំ សង្កាត់ (Communes and Sangkats ហៅកាត់ថា CS) ។ CP ត្រូវបានបែងចែកជាខណ្ឌដែលមិនមានរដ្ឋបាលដាច់ដោយឡែកនោះទេ ។ នៅឆ្នាំ 2016 SNA រួមមាន រាជធានីចំនួន 01 ខេត្តចំនួន 24 ខណ្ឌចំនួន 12 ក្រុងខណ្ឌចំនួន 185 និងឃុំសង្កាត់ចំនួន 1633 (សូមមើល រូបភាពទី 2.1) និងមានភូមិសរុបចំនួន 14139 ភូមិ នៅក្រោមការគ្រប់គ្រងរបស់ឃុំសង្កាត់ទាំងនោះ ប៉ុន្តែមិនមានរដ្ឋបាលដាច់ដោយឡែកនោះទេ ។

ដោយមានគោលនយោបាយជាតិស្តីពីការអភិវឌ្ឍន៍យុវជនកម្ពុជា (NYDP) និង ផែនការសកម្មភាពជាតិដើម្បីអភិវឌ្ឍន៍យុវជនកម្ពុជា (NYAP) គេរំពឹងថា អាជ្ញាធរថ្នាក់ក្រោមជាតិទាំងអស់ជាអ្នកអនុវត្តគោលនយោបាយអភិវឌ្ឍន៍យុវជនបានល្អ ។ ដំណើរការនេះត្រូវឱ្យមានធនធានមនុស្ស និងហិរញ្ញវត្ថុនៅថ្នាក់មូលដ្ឋានស្របគ្នានឹងរបៀបវារៈនៃការអភិវឌ្ឍ ក្រុមទាំងមានកំណែទម្រង់វិមជ្ឈការដែលដឹកនាំដោយគណៈកម្មាធិការជាតិដើម្បីការអភិវឌ្ឍន៍ដោយប្រជាធិបតេយ្យ (National Committee for Sub-National Democratic Development ហៅកាត់ថា NCDD) ។

រូបភាព 18 (2-1) រចនាសម្ព័ន្ធថ្នាក់ក្រោមជាតិនៅកម្ពុជា

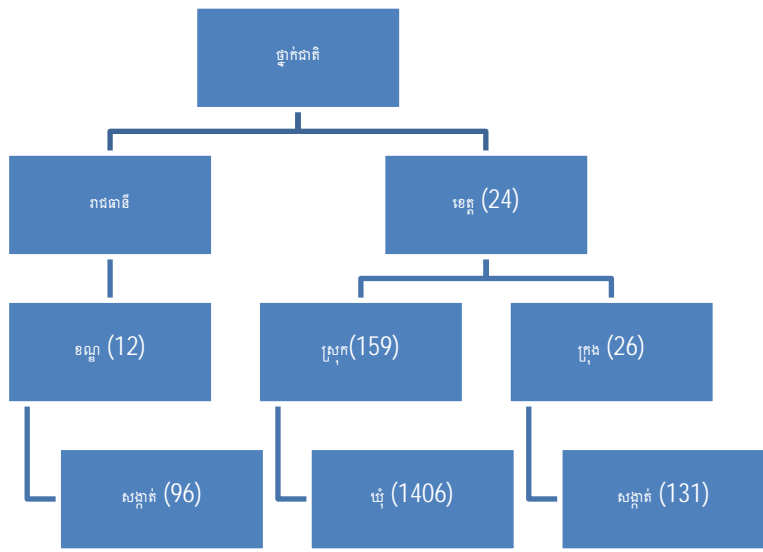

ប្រភព៖ អយក. ឆ្នាំ 2016

នៅឆ្នាំ 2010 រាជរដ្ឋាភិបាលបានរចនាឡើង និងអនុម័តបង្កើតគណៈកម្មាធិការជាតិសម្រាប់កម្មវិធីវិមជ្ឈការប្រជាធិបតេយ្យថ្នាក់ក្រោមជាតិ សម្រាប់ផែនការ 10 ឆ្នាំ (10-year National Programme for Sub-National Democratic Development ហៅកាត់ថា NP-SNDD 2010-2019) (យោងតាម RGC, 2010) ។ NP-SNDD មានគោលបំណងផ្តល់ធនធាន និងសហការសម្រាប់ការអភិវឌ្ឍន៍ថ្នាក់មូលដ្ឋាន ប៉ុន្តែត្រូវបានកម្រិតដល់ការអនុវត្តថ្នាក់ក្រោម (SNA) មានតួនាទី ប្រចាំការមិនសូវច្បាស់លាស់ដើម្បីបំពេញតម្រូវការប្រជាពលរដ្ឋ និងយុវជននោះទេ ។ រដ្ឋបាលឃុំសង្កាត់ (CS) ទទួលបានជំនួយឥតសំណងប្រហែល 30.000 ដុល្លារក្នុងមួយឆ្នាំ ដើម្បីធ្វើការវិនិយោគក្នុងវិស័យជាច្រើនជាពិសេសការ

អភិវឌ្ឍន៍ហេដ្ឋារចនាសម្ព័ន្ធ រដ្ឋបាលស្រុក ខណ្ឌ (DM) ក៏ទទួលបានមូលនិធិស្រុកខ្សែនេះដែរ ដែលមូលនិធិនេះត្រូវបានគេហៅថា មូលនិធិស្រុក ខណ្ឌ (District/Municipal Fund ហៅកាត់ថា DMF) ដែលមានចំនួនប្រហែល 110.000 ដុល្លារអាមេរិកក្នុងមួយឆ្នាំ ហើយប្រហែល 80 ភាគរយ នៃមូលនិធិនេះគឺសម្រាប់ការចំណាយលើដំណើរការរដ្ឋបាល។ CS និង DM មិនមានប្រភពប្រាក់ចំណូលផ្ទាល់ខ្លួនទេ។ ខេត្តក៏ពឹងផ្អែកទាំងស្រុងលើការផ្តល់ថវិកាពីថ្នាក់ជាតិដែរ ទោះបីជាខេត្តមានសិទ្ធិបង្កើនពន្ធ និងថ្លៃឈ្នួលផ្សេងៗក៏ដោយ។ ការចំណាយរបស់រដ្ឋបាលថ្នាក់ក្រោមជាតិមានចំនួនប្រហែល 12 ភាគរយ នៃចំនួនសរុបនៃការចំណាយថវិកាជាតិ (យោងតាម NCDD ឆ្នាំ2014) ។

ចាប់តាំងពីឆ្នាំ 2013 រដ្ឋាភិបាលបានខិតខំប្រឹងប្រែងដើម្បីពង្រឹងដំណើរការរដ្ឋបាល។ នៅឆ្នាំ 2015 មានការយល់ព្រមថា មុខងារសំខាន់ៗមួយចំនួនទាំងការអប់រំកម្រិតបឋម សុខាភិបាលបឋម ការផ្គត់ផ្គង់ទឹក និងអនាម័យជនបទ និងការថែទាំកំរិតកម្រិតខ្ពស់ជាដើមត្រូវផ្តល់ឱ្យថ្នាក់ក្រោមជាតិ ដែលបានចាប់ផ្តើមដោយគម្រោងសាកល្បងនៅក្នុងខេត្ត ស្រុក និងក្រុងខណ្ឌទិសដៅមួយចំនួន។ ការផ្តល់មូលនិធិនេះនឹងត្រូវបានធ្វើក្នុងលក្ខណៈជាបណ្តើរៗ ដោយសារតែសមត្ថភាពថ្នាក់ក្រោមជាតិមានកម្រិតទាប ដូច្នេះ ខណៈពេលដែលចង់ឱ្យរដ្ឋបាលថ្នាក់ក្រោមជាតិ (SNA) មានតួនាទីសកម្មក្នុងការអនុវត្ត និង/សម្របសម្រួលប្រយោលនយោបាយអភិវឌ្ឍន៍យុវជនការអនុវត្ត ការពង្រឹងសមត្ថភាពថ្នាក់នោះចាំបាច់ត្រូវមានការយល់ដឹងពីដំណើរការរដ្ឋបាលរបស់ខ្លួនដែរ។

**២.៣.២ ក្រុមប្រឹក្សាជាតិកម្ពុជាដើម្បីអភិវឌ្ឍន៍យុវជន (ក.ជ.យ)**

រាជរដ្ឋាភិបាលនៃព្រះរាជាណាចក្រកម្ពុជាបានចាត់ទុកយុវជនជាធនធានគន្លឹះ និងមានតម្លៃខ្ពស់សម្រាប់ការអភិវឌ្ឍសង្គមកិច្ច សង្គមកិច្ច វប្បធម៌ និងការរក្សាសន្តិភាពទាំងបច្ចុប្បន្ន និង អនាគត។ ក្នុងចំណោមសង្គមកិច្ច សង្គមកិច្ច និងនយោបាយរបស់កម្ពុជា យុវជន គឺជាជនប្រុស ស្រី ទាំងអស់ដែលមានសញ្ជាតិខ្មែរ និងមានអាយុពី ១៥ ដល់ ៣០ ឆ្នាំ។ ដើម្បីឱ្យព្រះរាជាណាចក្រកម្ពុជា មានធនធានមនុស្សប្រកបដោយសមត្ថភាព គុណភាព និងគុណធម៌ សម្រាប់ការអភិវឌ្ឍន៍ប្រទេសជាតិ រាជរដ្ឋាភិបាលបានចាត់វិស័យវិស័យ ដោយប្រមូលផ្តុំកម្លាំងពីគ្រប់មជ្ឈដ្ឋាន និងគ្រូបង្រៀនធនធានសំដៅមុខរបរក្នុងការអភិវឌ្ឍន៍យុវជន ឱ្យរួមគ្នាជាធនធានដ៏មានសក្តានុពល និងមានតម្លៃរបស់ប្រទេសជាតិ។ ដើម្បីសម្រេចបាន ចក្ខុវិស័យនេះ រាជរដ្ឋាភិបាលបានរៀបចំឯកសារដ៏សំខាន់មួយគឺ គោលនយោបាយជាតិស្តីពីការអភិវឌ្ឍន៍យុវជនកម្ពុជា នៅឆ្នាំ ២០១១។

អនុវត្តតាមផែនការសកម្មភាពជាតិដើម្បីអភិវឌ្ឍន៍យុវជនកម្ពុជា (NYAP) រាជរដ្ឋាភិបាលបានបង្កើតគោលនយោបាយជាតិស្តីពីការអភិវឌ្ឍន៍យុវជនកម្ពុជា (NYDP) ឡើងនៅក្នុងឆ្នាំ 2014 ដែលជា ស្ថាប័នឯករាជ្យដើម្បី (i) ជាយន្តការជាតិសម្រាប់សម្របសម្រួល និងអនុវត្ត NYDP (ii) អនុម័តផែនការសកម្មភាពជាតិ (NAP) សម្រាប់ការអនុវត្ត NYDP (iii) ជំរុញ និងបញ្ជាបញ្ជាអភិវឌ្ឍន៍យុវជនទៅក្នុងគោលនយោបាយជាតិ និងកម្មវិធីអភិវឌ្ឍន៍ប្រសិទ្ធភាពរាជរដ្ឋាភិបាល (iv) ណែនាំ ចង្អុលបង្ហាញ និងសម្របសម្រួលដល់ការចូលរួមរបស់យុវជនក្នុងវិស័យសេដ្ឋកិច្ច និងការសម្រេចបាននូវការអប់រំ និងការបណ្តុះបណ្តាល (v) ប្រមូលផ្តុំកម្លាំងយុវជនគ្រប់មជ្ឈដ្ឋាន និងគ្រូបង្រៀនធនធានសម្រាប់គាំទ្រ និងអភិវឌ្ឍន៍យុវជនកម្ពុជា (vi) សិក្សាស្រាវជ្រាវ តាមអាទិភាពនីមួយៗ វាយតម្លៃ ផ្តល់អនុសាសន៍ និងធ្វើរបាយការណ៍ពាក់ព័ន្ធនឹងការអភិវឌ្ឍន៍ និងការអនុវត្ត NYDP ជូន រាជរដ្ឋាភិបាល (យោងតាមព្រះរាជក្រឹត្យលេខ/នស/រកត/០២១៣/141 ចុះថ្ងៃទី១១ ខែកុម្ភៈ ឆ្នាំ2013) ដោយមាន សម្តេចអគ្គមហាសេនាបតីតេជោនាយករដ្ឋមន្ត្រី ជាប្រធាន ឧបនាយករដ្ឋមន្ត្រីមួយរូបជាអនុប្រធាន រដ្ឋមន្ត្រីក្រសួងអប់រំ យុវជន និងកីឡា ជាអនុប្រធានប្រចាំការ និងមានសមាជិកមកពីក្រសួង ស្ថាប័ន អង្គការមិនមែនរដ្ឋាភិបាល ឬសហគមន៍ដែលធ្វើការងារយុវជនចំនួន 32 ។ សហភាពសហព័ន្ធយុវជនកម្ពុជា (ហៅកាត់ថា ស.ស.យ.ក.) ដែលជាតំណាងមកពីអង្គការយុវជនជាសមាជិក។ អគ្គលេខាធិការដ្ឋានត្រូវបានបង្កើតឡើងដើម្បីជួយ ក.ជ.យ. ជាទូទៅ ក្រសួងគឺជាសេនាធិការសម្រាប់ដំណើរការការងារប្រចាំថ្ងៃនៅក្នុងក្រុមប្រឹក្សាជាតិកម្ពុជា (ក.ជ.យ) ក្នុងការប្រតិបត្តិការងារប្រចាំថ្ងៃ។ ដោយសារអគ្គលេខាធិការដ្ឋានតាំងនៅក្នុងស្នងអប់រំ យុវជន និងកីឡា ជាទូទៅ ក្រសួងគឺជាសេនាធិការសម្រាប់ដំណើរការការងារប្រចាំថ្ងៃនៅក្នុង ក.ជ.យ . និងទទួលខុសត្រូវក្នុងការត្រួតពិនិត្យ និង វាយតម្លៃ។

**រូបភាព 19 (2-2) រចនាសម្ព័ន្ធរបស់ក្រុមប្រឹក្សាជាតិកម្ពុជាដើម្បីអភិវឌ្ឍន៍យុវជន (ហៅកាត់ថា ក.ជ.យ)**

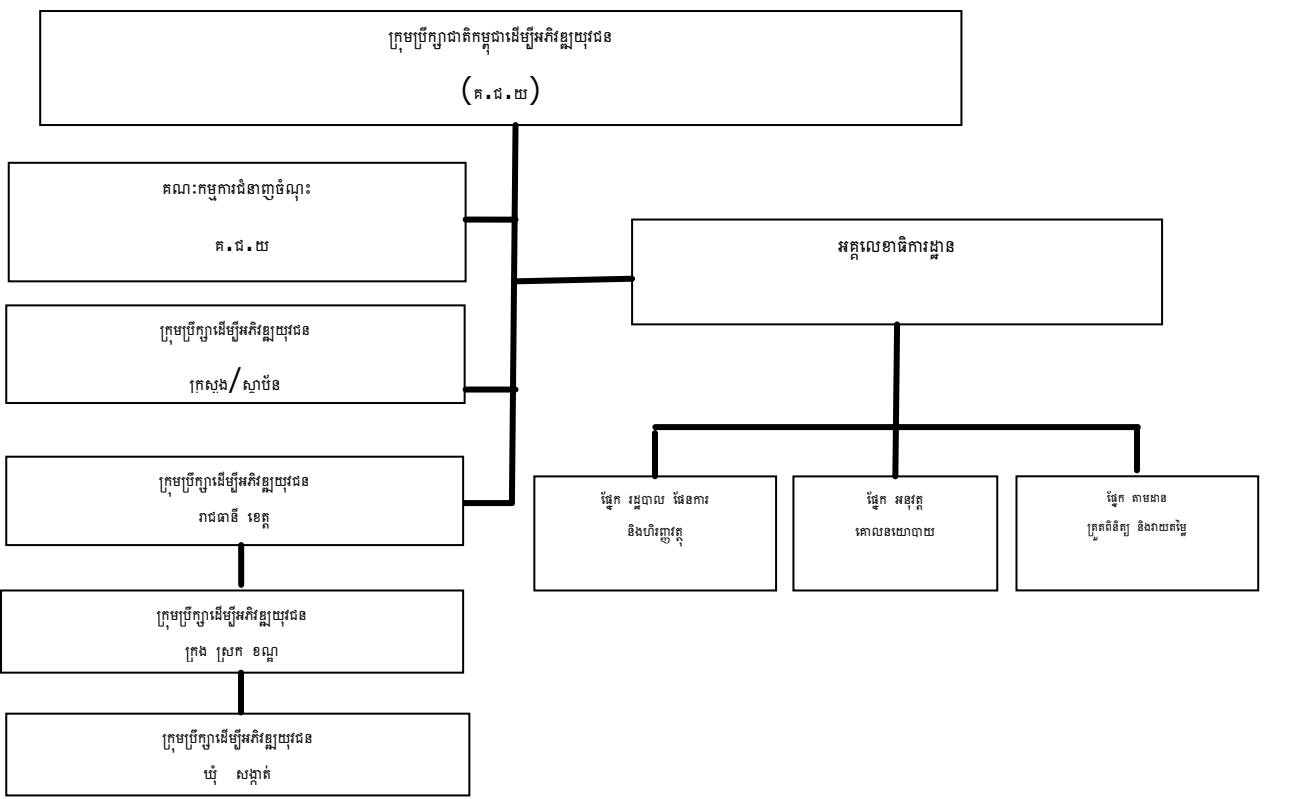

ប្រភព៖ សម្ភាសន៍ជាមួយអ្នកផ្តល់ព័ត៌មានសំខាន់ៗនៅក្រសួងអប់រំ យុវជន និងកីឡា (ខែសីហា 2016)



មន្ទីរក្រៅរដ្ឋាភិបាលមានសកម្មភាពទំនាក់ទំនងជាមួយសហគមន៍ក្នុងតំបន់ NYAP នៅជុំវិញប្រទេស ដោយមិនគិតពីរបៀបរបបនយោបាយដែលមានស្រាប់។ យ៉ាងណាក៏ដោយ ក្រុមប្រឹក្សាភិបាលក្រុងប្រចាំខ្មែរ (ក.ជ.យ.) ទទួលបានការគាំទ្រពីសំណាក់ **សម្ព័ន្ធសហគមន៍សេដ្ឋកិច្ច** និងជាសេវាធានារ៉ាប់រងសម្រាប់ប្រជាជន យុវជន និងកីឡា ដែលធ្វើឱ្យគ្រួសារមានជីវភាពធូរធារ យ៉ាងណាក៏ដោយ ក៏មានសក្តានុពល និងមានប្រសិទ្ធភាពរបស់វិស័យឯកជនក្នុងការកែលម្អ។

**Figure 1 (2-3) តារាង SWOT លើសក្តានុពលសេដ្ឋកិច្ច ក.ជ.យ.**

<p><b>ភាពខ្លាំង</b></p> <ul style="list-style-type: none"> <li>• ទទួលបានការគាំទ្រយ៉ាងទូលំទូលាយពីរដ្ឋាភិបាល (ឧទាហរណ៍៖ មាននាយករដ្ឋមន្ត្រីជាប្រធាន ក.ជ.យ )</li> <li>• ក្រុមប្រឹក្សាភិបាលក្រុង</li> <li>• អាចប្រមូលផ្តុំការគាំទ្រពីភាគីពាក់ព័ន្ធ-អង្គការសង្គមស៊ីវិល អង្គការយុវជន និងអង្គការមិនមែនរដ្ឋាភិបាលជាតិ និងអន្តរជាតិ</li> <li>• អង្គការយុវជនជាសេវាធានារ៉ាប់រងសម្រាប់ប្រជាជន យុវជន និងកីឡា</li> <li>• គ្របដណ្តប់ទូទាំងប្រទេស មានទីរួមរាជធានីភ្នំពេញ មានសេវាធានារ៉ាប់រងសម្រាប់ប្រជាជន យុវជន និងកីឡា</li> <li>• មានទិសដៅយុវជនសកម្មភាព ( ព្រោះមន្ត្រីត្រូវបានជ្រើសរើស និងបង្កើតឡើងដោយរដ្ឋាភិបាល )</li> </ul>	<p><b>ទិកសកម្មភាព</b></p> <ul style="list-style-type: none"> <li>• ភាគលាភបានមកពីប្រជាសាស្ត្រ</li> <li>• កំពុងមានកំណើនសេដ្ឋកិច្ច</li> <li>• មានប្រព័ន្ធផ្សព្វផ្សាយដែលអាចប្រើប្រាស់បានទូទាំងប្រទេស ( ជាប្រព័ន្ធផ្សព្វផ្សាយសង្គម ( ជាប្រព័ន្ធផ្សព្វផ្សាយសង្គម ( ជាប្រព័ន្ធផ្សព្វផ្សាយសង្គម )</li> <li>• ការគ្រប់គ្រង-អាចធ្វើសហប្រតិបត្តិការជាមួយ និងផែនការការងារយុវជនអាស៊ាន បណ្តាញសហប្រតិបត្តិការយុវជនអាស៊ាន</li> <li>• សហការជាមួយអង្គការយុវជនជាតិ</li> </ul>
<p><b>ភាពខ្សោយ</b></p> <ul style="list-style-type: none"> <li>• រចនាសម្ព័ន្ធនៃសហគមន៍ និងការយល់ដឹងពីតួនាទី និងការទទួលខុសត្រូវនៅមានកម្រិត</li> <li>• រចនាសម្ព័ន្ធនៃសហគមន៍គ្រប់គ្រងមិនទាន់សម្រាប់ការងារយុវជន បន្តប្រជុំ វេបសាយយុវជនខ្មែរ ។ល។</li> <li>• ក្រុមប្រឹក្សាភិបាលក្រុង</li> <li>• បុគ្គលិកជាមន្ត្រីរាជការដែលមានបច្ចេកទេសការងារលើសវិស័យ</li> <li>• មានមន្ត្រីបង្គោលសកម្មភាពតិចតួច</li> <li>• ពិបាកក្នុងការស្វែងរកមន្ត្រីសម្រាប់តំណែងដែលត្រូវការ សមត្ថភាពរបស់បុគ្គលិកដែលបានចាត់តាំងនៅមានកម្រិត ( ឧទាហរណ៍៖ បទពិសោធន៍ធ្វើការជាមួយយុវជន )</li> <li>• មានការគំរាមកំហែងពីមន្ត្រីតំណែងដែលមិនត្រូវបានចាត់តាំងទៅបម្រើការងារនៅអង្គការយុវជន ( ឧទាហរណ៍៖ តែងតាំងជនពុករលួយយោធាមកពី ស.ស.យ.ក. )</li> </ul>	<p><b>ការគំរាមកំហែង</b></p> <ul style="list-style-type: none"> <li>• រងឥទ្ធិពលនយោបាយ ( ឧទាហរណ៍៖ មានទំនាក់ទំនងជាមួយ ស.ស.យ.ក. ខាងយុវជនអាស៊ាន ) និងអង្គការយុវជននយោបាយផ្សេងទៀត )</li> <li>• មានសហជីពយុវជនមានស្រាប់ជាច្រើន ( អាណត្តិប្រកួតប្រជែង ថវិកា )</li> <li>• ការខ្វះខាតធនធានយុវជននិងការចូលរួមនៅក្នុង ក.ជ.យ ជាប់តាំងដោយសារបើស្ថានភាពការងារយុវជន មានលក្ខណៈការិយាល័យតែមួយ និងថាខ្វះខាត</li> <li>• ការសម្របសម្រួលអង្គការក្រសួងពិបាក</li> <li>• សមត្ថភាពរបស់អាជ្ញាធរក្រុមប្រឹក្សាភិបាល</li> <li>• មន្ត្រីបង្គោលមិនទាន់មានស្រាប់គឺគ្រប់គ្រងដោយបញ្ជាមិនទាន់ ជាបុគ្គលិក</li> </ul>

**បញ្ហា៖** ដោយផ្អែកលើបទសម្ភាសជាមួយ អយក.

ដើម្បីបង្ហាញភាពស្របគ្នាប្រចាំខ្មែរ ដែលវិស័យឯកជនក្នុងតំបន់ កំពុងក្រុមប្រឹក្សាភិបាលក្រុង ដើម្បីអភិវឌ្ឍន៍ ( ក.ជ.យ. ) នៅសំណាក់កាលដែលទើបតែបង្កើតឡើងនេះ ដំបូងត្រូវកំណត់លក្ខណៈគុណភាពយុវជននៅក្នុងតំបន់នេះឱ្យប្រសើរឡើង។ ការអនុវត្តរបស់ ក.ជ.យ. និងការអនុវត្តផែនការសកម្មភាពជាតិដើម្បីអភិវឌ្ឍន៍យុវជន ( NYAP ) អាស្រ័យលើ ថាគ្រប់ប្រព័ន្ធក្រុមប្រឹក្សានេះបានធ្វើសហប្រតិបត្តិការទទួលបានលទ្ធផលយោបាយពីក្រសួងស្ថាប័ន និងដ្ឋានជាតិក្រុមប្រឹក្សាភិបាលក្រុង។ វាក៏អាស្រ័យលើរបៀបរបប៖ យុវជនដែលមិនទ្រឹមត្រូវត្រូវបានបញ្ជូនទៅក្នុងសេចក្តីថ្លែងការណ៍គោលនយោបាយបណ្តោះអាសន្ន ប៉ុន្តែមិនទាន់មានសកម្មភាពជាតំណែង និងការបង្កើតកម្មវិធីសម្រាប់ ជនរងគ្រោះ ទំនាក់ទំនងមួយចំនួន ក.ជ.យ. និងក្រុមប្រឹក្សាភិបាល រាជធានី ជាពិសេសក្រុមប្រឹក្សាភិបាល ខណ្ឌ និងឃុំ មានសារៈសំខាន់ណាស់ក្នុងការធានាឱ្យការអនុវត្តផែនការសកម្មភាពប្រសិទ្ធភាពខ្ពស់។ ការបញ្ជូនបញ្ជារបស់ យុវជនទៅក្នុងរដ្ឋបាលក្រុមប្រឹក្សា ( SNA ) ត្រូវស្ថាប័នមានមន្ត្រីថ្មីៗដែលមានមុខងារ និងសមត្ថភាពធ្វើការជាមួយយុវជន ដោយធ្វើឱ្យពួកគេក្លាយជាផ្នែកមួយ នៃការដឹកនាំ SNA ជាផ្លូវការ។ ដំណើរការនេះគួរធ្វើឡើងតាមរយៈដំណើរការនៃការធ្វើកំណែទម្រង់វិស័យសេដ្ឋកិច្ច។

យុទ្ធសាស្ត្ររបស់ក្រុមប្រឹក្សាភិបាលក្រុងដើម្បីអភិវឌ្ឍន៍ ( ក.ជ.យ. ) មានភាពស្របគ្នាជាមួយយុវជន ( ស.ស.យ.ក. )។ ស.ស.យ.ក. មានទីស្នាក់ការកណ្តាលនៅរាជធានីភ្នំពេញ មានសហគមន៍ក្រសួងមួយ និងមានការិយាល័យនៅតាមខេត្តនីមួយៗ គណៈកម្មាធិការកណ្តាលដែលមានសមាជិកចំនួន 78 នាក់ ជួបប្រជុំជាដៀងរាល់ឆ្នាំដើម្បីពិភាក្សាអំពីការអនុវត្ត និងការធ្វើផែនការសកម្មភាពយុវជន។ ស.ស.យ.ក. មានតំណែងមកពីសហគ្រាស ក្រសួង ស្ថាប័ន និងមានប្រធានការិយាល័យ ស.ស.យ.ក. នៅតាមខេត្ត ព្រមទាំងសមាជិកសុបចំនួន 200 000 នាក់។ តួនាទី និងសកម្មភាពយុវជនរបស់ ស.ស.យ.ក. គឺជាខ្នាតជាមួយនឹងសកម្មភាពរបស់ ក.ជ.យ.ដូចជា ការផ្តល់ការបណ្តុះបណ្តាលវិជ្ជាជីវៈ និងការអប់រំវិទ្យាសាស្ត្រ បច្ចេកវិទ្យា និងចំណេះដឹងដល់យុវជន ការលើកកម្ពស់ការអប់រំប្រកបដោយគុណភាព និងសមភាពពាក់ព័ន្ធនឹងការថែទាំសុខភាព និងសុខភាពយុវជន និងការធ្វើសហប្រតិបត្តិការយុវជនទូទាំងតំបន់អភិវឌ្ឍន៍គ្រប់គ្រង។ គេយល់ថា ស.ស.យ.ក. មានឥទ្ធិពលនយោបាយ ដោយសារតែប្រធានរបស់ ស.ស.យ.ក. ត្រូវបានចោះឆ្នោតដោយតំណែងនៃការិយាល័យនីមួយៗនៅតាមខេត្ត។ ប្រធានរបស់ ស.ស.យ.ក. បច្ចុប្បន្នគឺជាតួនាទីរបស់សម្ព័ន្ធសហគមន៍សេដ្ឋកិច្ច ហ៊ុន សែន **រដ្ឋមន្ត្រី** នៃគ្រឹះស្ថានក្រុមប្រឹក្សាភិបាលក្រុង ក្រុមប្រឹក្សាភិបាលក្រុងដើម្បីអភិវឌ្ឍន៍ ( ក.ជ.យ. ) ទទួលស្គាល់ជាផ្លូវការថា ស.ស.យ.ក. ជាសមាជិកសំខាន់ក្នុងគណៈកម្មាធិការក្រុមប្រឹក្សា ហើយសមាជិកមួយចំនួនរបស់ ស.ស.យ.ក. ត្រូវបានតែងតាំងជាមន្ត្រីមានតំណែងនៅក្នុង អង្គការសេដ្ឋកិច្ច ក.ជ.យ.។ ជាបណ្តើរៗ គួរតែរៀបចំការងាររវាង ក.ជ.យ. និង ស.ស.យ.ក. ឱ្យដាច់ពីគ្នាស្របគ្នា។

២.៤ ការចូលរួមរបស់យុវជនក្នុងដំណើរការបង្កើតគោលនយោបាយ

កំណើនសេដ្ឋកិច្ចដ៏ឆ្លាតវៃ និងភាគលាភដែលបានមកពីប្រជាសាស្ត្រគួរឱ្យនឹកចំណង់ និងបណ្តាញសង្គមហ្វេសប៊ុកទូលំទូលាយនាពេលបច្ចុប្បន្នកំពុងសម្រួលដល់ការចូលរួមរបស់យុវជននៅក្នុងវិស័យនយោបាយ និងការអភិវឌ្ឍ។ ការចូលរួមរបស់យុវជនក្នុងសហគមន៍សេដ្ឋកិច្ចអាស៊ាន ផែនការការងារយុវជនអាស៊ាន និងបណ្តាញសហគមន៍យុវជនអាស៊ានប្រតិបត្តិការជាតិ ក៏បានជំរុញយុវជនចូលរួមក្នុងក្រុមប្រឹក្សាភិបាលក្រុងដើម្បីអភិវឌ្ឍន៍ ( ក.ជ.យ. ) និង ផែនការសកម្មភាពជាតិដើម្បីអភិវឌ្ឍន៍យុវជន ( NYAP ) ផងដែរ។ កម្រិតសេរីភាពនៃការបញ្ចេញតម្លៃ និងការចូលរួមនៅគេជាបញ្ហាចោទទៅឡើយ ប៉ុន្តែទោះយ៉ាងណា សព្វថ្ងៃនេះយុវជនមានលទ្ធភាពចូលរួមក្នុងការងាររវាង ក.ជ.យ. និង ស.ស.យ.ក. ឱ្យដាច់ពីគ្នាស្របគ្នា។

ប្រសិនបើ និងអាចបញ្ចេញតម្លៃ និងពិភាក្សាលើបញ្ហាសាធារណៈបានយ៉ាងងាយ។

**២.៤.១ ការចូលរួមតាមរយៈអង្គការ និងវេទិកាប្រជាជន**

អង្គការជំរុញដំណើរការសហការសហប្រតិបត្តិការជាមួយ (ស.ស.យ.ក.) គឺជាវេទិកាដែលប្រជាជនអាចចូលរួមក្នុងសកម្មភាពសង្គម និងនយោបាយ។ ស.ស.យ.ក. រៀបចំកម្មវិធីការងារសង្គមដើម្បីលើកទឹកចិត្តប្រជាជនឱ្យចូលរួមក្នុងសង្គម។ ជាធម្មតា ប្រជាជនចូលរួមត្រូវបានជំរុញឱ្យចូលរួម និងទទួលបានបទពិសោធន៍ការងារមួយចំនួននៅក្នុងសកម្មភាពសង្គម និងការអភិវឌ្ឍ។ ប្រជាជនមួយចំនួនផ្សេងទៀត ចូលរួមដោយសារតែអង្គការជំរុញដំណើរការនេះមានទំនាក់ទំនងល្អជាមួយអង្គការ ឬអ្នកនយោបាយថ្នាក់ខ្ពស់ក្នុងរាជរដ្ឋាភិបាល។

អង្គការក្រៅរដ្ឋាភិបាលដែលធ្វើការពាក់ព័ន្ធនឹងប្រជាជនគឺជាធាតុគ្រឹះមួយនៅក្នុងសង្គមកម្ពុជា។ ក្នុងឆ្នាំ 2014 មានអង្គការក្រៅរដ្ឋាភិបាលចំនួន 35 បានចុះបញ្ជី និងធ្វើការយ៉ាងសកម្មលើបញ្ហាប្រជាជន។ ភាគច្រើននៃអង្គការទាំងនេះធ្វើការត្រួតពិនិត្យលើការបង្កើននិរន្តរ៍ និងឱកាសការងារ ព្រមទាំងក្រសួងទ្វេភាពិប្រជាជនគ្រប់គ្រង និងការងារសង្គម។ លើកទឹកចិត្តប្រជាជនក្នុងការបញ្ចេញមតិ ប្រជាជនខ្លះបានបង្កើតសមាគមខ្លួនឯង ដូចជាអង្គការ CamPro និង Politikoffee ដើម្បីផ្តល់ប្រតិបត្តិការនយោបាយ និងបញ្ហាសង្គម និងសេដ្ឋកិច្ច ខណៈពេលដែលអង្គការផ្សេងទៀតផ្តោតលើពិការភាព និងការងារសង្គមសម្រាប់សមាជិកខ្លួន ខណៈពេល អង្គការ JIC Cambodia។

ការលេចឡើងនៃអង្គការក្រៅរដ្ឋាភិបាលដែលធ្វើការពាក់ព័ន្ធនឹងប្រជាជនសម្រាប់បច្ចុប្បន្នគឺជាសញ្ញាវិជ្ជមាននៃការអភិវឌ្ឍ ប៉ុន្តែវាបង្កប់នូវហានិភ័យជាច្រើនដល់ស្ថេរភាពនយោបាយ និងមានការគំរាមកំហែង។ ស្រាវជ្រាវពាក់ព័ន្ធនឹងសង្គម និងគោលនយោបាយនៅកម្ពុជាមិនទាន់គ្រប់គ្រាន់នៅឡើយ ហើយជាទូទៅ ប្រជាជនពុំសូវមានទម្លាប់អានសារព័ត៌មាន ឬវិទ្យុសារព័ត៌មាន ឬវិទ្យុសារព័ត៌មានសង្គមនោះទេ។ ការស្រាវជ្រាវ និងទិន្នន័យដែលអាចទុកចិត្តបានមិនបានបញ្ជាក់ប្រាកដអំពីការអភិវឌ្ឍន៍ ដែលពេលខ្លះធ្វើឱ្យអ្នកបង្កើតគោលនយោបាយយល់ថា អំណះអំណាងរបស់ប្រជាជនធ្វើតាមអារម្មណ៍ និងមានលក្ខណៈនយោបាយ។

**២.៤.២ ការចូលរួម តាមរយៈប្រព័ន្ធផ្សព្វផ្សាយសង្គម និងគណនីបណ្តាញសង្គម**

ប្រព័ន្ធផ្សព្វផ្សាយសង្គមបានលើកកម្ពស់សមត្ថភាពប្រជាជនឱ្យទទួលបានព័ត៌មាន បញ្ចេញមតិរបស់ខ្លួន និងចូលរួមដំណើរការការងារនយោបាយគ្រប់ដំណាក់កាល។ ការចូលរួមរបស់ប្រជាជនក្នុងការបោះឆ្នោតឆ្នាំ 2013 ជាសារមួយបង្ហាញគណនីបណ្តាញសង្គមដែលកំពុងឡើងដំណើរការ និងមានប្រជាជនច្រើនបានប្រើប្រាស់វា។ សំនេរនៃប្រជាជនបានដុះដាលបន្ទាប់ពីការបោះឆ្នោតតាមរយៈប្រព័ន្ធផ្សព្វផ្សាយសង្គម មិនទើបដំណើរការ និងទូរស័ព្ទដៃ។ ប្រជាជនកម្ពុជាប្រហែល 40 ភាគរយ មានលក្ខណៈប្រើប្រាស់ទូរស័ព្ទដៃដំណើរការ និងមានលក្ខណៈប្រើប្រាស់ ទូរស័ព្ទដៃឆ្នាំ 2015 (លទ្ធភាពនេះកើនឡើងជិតពីរដង ពីឆ្នាំ 2013 មក) ដែលធ្វើឱ្យប្រព័ន្ធផ្សព្វផ្សាយច្រើនក្លាយជា ធាតុចូលរួមដ៏សំខាន់បំផុតសម្រាប់ប្រជាជនកម្ពុជាទូទាំងប្រទេស។ បន្ទាប់ពីទូរទស្សន៍ (យោងតាម TAF & USAID ឆ្នាំ2015)។ ចាប់តាំងពីការបោះឆ្នោតមក ចំនួននៃអ្នកនយោបាយ និងអ្នកបង្កើតគោលនយោបាយកំពុងកើនឡើង ក្នុងនោះសម្តេចអគ្គមហាសេនាបតីតាមរយៈអង្គការសង្គមក្រីក្រ ក៏កំពុងប្រើប្រាស់ប្រព័ន្ធផ្សព្វផ្សាយសង្គមដើម្បីទំនាក់ទំនងជាមួយប្រជាជនផងដែរ (យោងតាម VOA ឆ្នាំ2015) ។ រហូតមកហើយប្រើប្រាស់ទូរស័ព្ទដៃទាក់ទងនឹងប្រជាជនបានប្រើប្រាស់ប្រព័ន្ធផ្សព្វផ្សាយសង្គមសំរាប់សម្រេចបាននូវលទ្ធផលសំខាន់ៗ។ ប្រព័ន្ធផ្សព្វផ្សាយសង្គមបានក្លាយជាមធ្យោបាយដ៏មានប្រសិទ្ធភាព ដើម្បីលើកឡើងនូវបញ្ហា សាធារណៈជាច្រើន ដូចជា សុវត្ថិភាពសាធារណៈ ការបែងចែកធនធាន និងការអភិវឌ្ឍន៍។ កិច្ចការក្រៅរដ្ឋាភិបាល តាមប្រព័ន្ធផ្សព្វផ្សាយសង្គមមួយចំនួនបាននាំឱ្យមានការកែលម្អ និងការអភិវឌ្ឍន៍សេវាសាធារណៈ ឬការផ្តល់សេវាសាធារណៈដល់ប្រជាជនខ្ពស់ទៀតផង (យោងតាម CARE ឆ្នាំ2015) ។ ជាក់ស្តែងគឺថា ប្រព័ន្ធផ្សព្វផ្សាយសង្គមបានធ្វើឱ្យប្រជាជនមានសមត្ថភាពកាន់តែច្រើនពាក់ ព័ន្ធនឹងបញ្ហាដូចជាអំពើពុករលួយជាដើម។ ការស្តង់ដារថ្មីមួយសិក្សាដោយអង្គការអន្តរជាតិកម្ពុជា (Transparency International Cambodia ហៅកាត់ថា TIC) បានកាត់ថា 98 ភាគរយ នៃប្រជាជនកម្ពុជាបានយល់ស្របថា អំពើពុករលួយគឺជាបញ្ហាសំខាន់ក្នុងការអភិវឌ្ឍន៍ប្រទេសជាតិ។ ទោះជាយ៉ាងណាក្នុងនោះក៏មានប្រជាជនមួយចំនួនយល់ថា បញ្ហាដទៃទៀត ក៏ដូចជា 27 ភាគរយ ព្រមទាំងបានផ្តល់សំណូមពរដើម្បីទទួលបាន សេវាព្យាបាល និង 48 ភាគរយ យល់ថា សំណូមពររបស់ខ្លួនសម្រាប់ពួកគេ និងគ្រួសារ (យោងតាម Graham និង Serey Vicheth ឆ្នាំ2015)។

ចលនា និងសកម្មភាពប្រជាជនកំពុងកើនឡើង ប៉ុន្តែលើសពីការចូលរួម សេរីភាព នៃការបញ្ចេញមតិ និងសារ ចលនា និងសកម្មភាពទាំងនេះ នៅតែជាដំណាក់កាលដំបូងនៅឡើយ។ គំនិតផ្តួចផ្តើម និងចលនាទាំង នេះបង្កើតឡើងដោយគណនីបណ្តាញសង្គម និងអង្គការក្រៅរដ្ឋាភិបាលមួយចំនួនដើម្បីជំរុញការចូលរួមក្នុងបញ្ហាសាធារណៈជាក់លាក់ណាមួយ។ ខណៈពេលនេះ ក្រុមប្រជាជនស្ម័គ្រចិត្តសង្កេត និង ដែលផ្តួចផ្តើមឡើងដោយ សម្តេចអគ្គមហាសេនាបតីតាមរយៈអង្គការសង្គមក្រីក្រ អនុវត្តដោយសហគ្រាមសហប្រតិបត្តិការ (ស.ស.យ.ក.) ដែលដឹកនាំដោយក្រុមប្រឹក្សារបស់ សម្តេច និងសមាគមជាច្រើនទៀតដែលមានទំនាក់ទំនងជាមួយ គណនីបណ្តាញសង្គម។ ចលនា នេះបានលឺឈ្មោះដល់ពាន់ពាន់នាក់ដើម្បីចុះដាស់ដៃ និងកំណត់ត្រីដំណើរការប្រជាជន ដែលជាផ្នែកមួយនៃកំណែទម្រង់កម្មសិទ្ធិដីធ្លីរបស់រាជរដ្ឋាភិបាល (យោងតាម Pak និង Tim ឆ្នាំ 2014) ។

សេរីភាព នៃការប្រើប្រាស់ប្រព័ន្ធផ្សព្វផ្សាយសង្គម កើនឡើងដល់ស្ថានភាពមួយដែលសម្រាប់បញ្ចេញមតិ និងសម្រេចបាននូវលទ្ធផល។ ខណៈពេលដែលអាចគ្រប់គ្រងប្រព័ន្ធផ្សព្វផ្សាយសង្គម រាជរដ្ឋាភិបាលបានចេញសេចក្តីសម្រេច។ អ្នកប្រើប្រាស់ដែលបានលើកឡើងនៃការបញ្ចេញមតិតាមរយៈប្រព័ន្ធផ្សព្វផ្សាយសង្គមមួយចំនួនបានប្រកាន់ (យោងតាម CD 2015, VOA ឆ្នាំ2015)។ គំនិតផ្តួចផ្តើមដោយអង្គការក្រៅរដ្ឋាភិបាលតូចៗមួយចំនួនក៏ លើកទឹកចិត្តប្រជាជនក្នុងការបញ្ចេញមតិផងដែរ និងបង្រៀនពួកគេអំពីលទ្ធិប្រជាធិបតេយ្យ និងសុទ្ធិភាពសង្គម និងធម្មតា និងសេចក្តីសង្ឃឹម និងសេចក្តីសង្ឃឹមខ្ពស់ ដូចជា ការលោភបំពានដោយគ្រឿងស្រវឹង និងគ្រឿងញៀន ឬអំពើហិង្សាប្រឆាំងនឹងស្ត្រី។ ទោះយ៉ាងណា ទំហំនៃការអនុវត្តសកម្មភាពទាំងនេះមិនដូចគ្នានឹងគំនិតផ្តួចផ្តើមដោយគណនីបណ្តាញសង្គមទាំងនោះទេ។ ប្រជាជនមួយភាគធំ ជាពិសេសប្រជាជនដែលរស់នៅក្នុងតំបន់ជនបទ ឬនៅទីកន្លែងដែលមានការងារកម្រិតទាបមិនបានដឹងពីចលនានិងគំនិត ផ្តួចផ្តើមទាំងនេះទេ និងត្រូវបានគេទាត់ចោលជាដើម្បី (យោងតាម អង្គការ CARE ឆ្នាំ2015)។ សេរីភាព នៃការបញ្ចេញមតិត្រូវបានរឹតត្បិតនៅកម្ពុជា (អង្គការសេរីភាព ឆ្នាំ 2016) ។

**២.៤.៣ ការចូលរួមក្នុងស្ថាប័នរាជរដ្ឋាភិបាល និងការអភិវឌ្ឍន៍មូលដ្ឋាន**

ចំនួនប្រជាជនដែលកំពុងធ្វើការងារនៅក្នុងរាជរដ្ឋាភិបាលកំពុងកើនឡើង។ បន្ទាប់ពីការបោះឆ្នោតឆ្នាំ2013 រាជរដ្ឋាភិបាលបានយកចិត្តទុកដាក់យ៉ាងខ្លាំងលើបញ្ហាប្រជាជនក្នុងការងារនយោបាយ និងបានផ្តល់តំណែងដល់ប្រជាជនដែលមានសមត្ថភាពនៅក្នុងស្ថាប័នសាធារណៈ។ ការលេចឡើងនូវអ្នកបង្កើតគោលនយោបាយ និងអ្នកបច្ចេកទេសវ័យក្មេង មិនត្រឹមតែនាំមកនូវគំនិតថ្មី និងមតិយោបាយសម្រាប់រាជរដ្ឋាភិបាលប៉ុណ្ណោះទេ ប៉ុន្តែថែមទាំងអាចឱ្យអ្នកជំនាញវ័យក្មេងដទៃទៀតដែលនៅក្រៅរដ្ឋាភិបាលយល់ឃើញនូវតម្លៃនៃការងារសង្គមក្នុងរាជរដ្ឋាភិបាល។ ទាហាន បញ្ហាញ CamPro ដែលមានសមាជិកប្រហែល 400 នាក់ ទាំងមូលសាធារណៈ និងអ្នកជំនាញក្រៅរដ្ឋាភិបាល បានលើកការពិភាក្សាផ្តោតលើការងារមួយចំនួនរបស់រាជរដ្ឋាភិបាល ដូចជា ការអប់រំ និងការងារ ជាដើម។ ទោះបីជាគ្រប់គ្នាបានដឹងពីតម្លៃនៃការងារសង្គមក្នុងរាជរដ្ឋាភិបាល បញ្ហាប្រជាជនមិនមែនទាំងស្រុងរយល់ច្បាស់នូវតម្លៃនៃការងារសង្គមក្នុងរាជរដ្ឋាភិបាលនោះទេ។ ធាតុផ្គុំ ប្រជាជនបង្ហាញចំណាប់អារម្មណ៍តិចតួចនៅក្នុងបញ្ហានេះ លើកលែងតែប្រជាជនដែលមានសកម្មភាពប្រជាជនត្រូវបានជំរុញដោយអង្គការក្រៅរដ្ឋាភិបាល។ ហេតុផល មួយគឺ ដោយសារអង្គការមូលដ្ឋាន ជាដើម្បី មិនមានធនធានគ្រប់គ្រាន់ និងខ្វះខាតក្នុងការងារស្រាវជ្រាវរបស់ប្រជាជន (យោងតាម NLCS ឆ្នាំ2013, Save the Children Cambodia





---

ឯកសារយោង

- Bylander, M. (2013), “The Growing Linkages Between Migration and Microfinance”, Migration Policy Institute website, [www.migrationpolicy.org/article/growing-linkages-between-migration-and-microfinance](http://www.migrationpolicy.org/article/growing-linkages-between-migration-and-microfinance).
- CARE (2015), Duty bearers and violence against women. Phnom Penh, Cambodia.
- CCASVA (2015), State of migration and impact on children Phnom Penh, Cambodia
- Graham, C. and C. Serey Vicheth (2015), *Questioning Corruption: A National Survey on Youth Perceptions of Corruption and Integrity in Cambodia*, Transparency International Cambodia, Phnom Penh.
- Hunt, L. (2015), “Cambodia: A Generation Gap Divides a Struggling Nation – Recent surveys offer some interesting insights into Cambodian life and politics”, *The Diplomat*, 7 December.
- Kane, G. (2015), Cambodia Factsheet: Facts on Cambodia's Garment Industry, Clean Clothes Campaign, <https://cleanclothes.org/resources/publications/factsheets/cambodia-factsheet-february-2015.pdf>.
- Khemara, S. (2015), “Media Experts Warn Against a Cyber-Crime Law That Hurts Online Freedom”, *Voice of America Cambodia*, <https://www.voacambodia.com/a/media-experts-warn-against-a-cyber-crime-law-that-hurts-online-freedom/3002439.html>.
- MoH (2008), *Health Strategic Plan 2008-2015: Accountability Efficiency Quality Equity*, Ministry of Health, Kingdom of Cambodia, Phnom Penh.
- NCDD (2014), *3-Year Implementation Plan, Phase II (2015-17) of the National Program for Sub-national Democratic Development (IP3-II)*, 14 December, National Committee for Sub-National Democratic Development, Phnom Penh, [http://www.ncdd.gov.kh/jdownloads/Strategic%20plan-policy/final\\_ip3-ii\\_english\\_13\\_jan\\_2015.pdf](http://www.ncdd.gov.kh/jdownloads/Strategic%20plan-policy/final_ip3-ii_english_13_jan_2015.pdf).
- FCM International (2013), *Encouraging and Supporting Women's Participation in Cambodian Local Politics*, Federation of Canadian Municipalities International, Phnom Penh. [https://www.fcm.ca/Documents/reports/International/Encouraging\\_and\\_Supporting\\_Women's\\_Participation\\_in\\_Cambodian\\_Local\\_Politics\\_EN.pdf](https://www.fcm.ca/Documents/reports/International/Encouraging_and_Supporting_Women's_Participation_in_Cambodian_Local_Politics_EN.pdf).
- ODM (2009), *Situation analysis of youth in Cambodia*, Open Development Mekong website, [https://data.opendevlopmentmekong.net/library\\_record/situation-analysis-of-youth-in-cambodia](https://data.opendevlopmentmekong.net/library_record/situation-analysis-of-youth-in-cambodia).
- OECD/CDRI (2017), *Interrelations between Public Policies, Migration and Development in Cambodia*, OECD Publishing, Paris.
- Pak, K. and K. Tim (2014), *The political settlement and the land sector in Cambodia*. Phnom Penh.
- Phong, K. and J. Solá (2015), *Mobile phones and Internet in Cambodia 2015*, Research Study, November, United States Agency for International Development and The Asia Foundation, Phnom Penh.
- RGC (2015a), *Cambodia industrial development policy 2015-2025*, The Royal Government of Cambodia, Phnom Penh.
- RGC (2015b), *National Employment Policy 2015-2025*, The Royal Government of Cambodia, Phnom Penh.
- RGC (2014), *Labour migration policy*, The Royal Government of Cambodia, Phnom Penh.
- RGC (2013), *Rectangular Strategy Phase III*, The Royal Government of Cambodia, Phnom Penh.
- RGC (2010), *National Program for Sub-National Democratic Development (NP-SNDD) 2010-2019*, 23 May, Royal Government of Cambodia, Phnom Penh, [http://www.gafspfund.org/sites/gafspfund.org/files/Documents/Cambodia\\_9\\_of\\_16\\_SATR\\_ATEG\\_Y\\_National\\_Program\\_for\\_Sub-National\\_Democratic\\_Development\\_0.pdf](http://www.gafspfund.org/sites/gafspfund.org/files/Documents/Cambodia_9_of_16_SATR_ATEG_Y_National_Program_for_Sub-National_Democratic_Development_0.pdf).
- Save the Children (2015), *Program Based Budget Reform and Community Participation in Primary Education in Cambodia*, Save the Children in Cambodia, Phnom Penh.
- Save the Children (2014), “Empowering children to participate in commune development process in Kampong Cham”, cited in *Program Based Budget Reform and Community Participation in Primary Education in Cambodia*, Save the Children in Cambodia, Phnom Penh, p. 50.

- 
- Socheata, H. (2015), “Government Officials Increasingly on Facebook”, *Voice of American Cambodia*,  
<https://www.voacambodia.com/a/government-officials-increasingly-on-facebook/3084608.html>.
- Sotheary, P. and S. Phak (2015), “Anti-graft programmes launch”, *The Phnom Penh Post*, 25 June,  
<http://m.phnompenhpost.com/national/anti-graft-programs-launch>.
- Turton, S. (2015), “Garment sector weighs new reforms”, *The Phnom Penh Post*, 9 December,  
<http://www.phnompenhpost.com/national/garment-sector-weighs-new-reforms>.
- UN (2009), *Strengthening Life Skills for Positive Youth Health Behaviour: An Overview and Discussion Paper*, United Nations Economic and Social Commission for Asia and the Pacific, Bangkok.
- UNDP (2015), *Human Development Report 2015: Work for human development*, United Nations Development Programme, New York.
- Wilwohl, J. (2015), “Facebook users may face charges, Gov’t says”, cited in *Multimedia Journalism Portfolio*, Prepared for Paul Bradshaw, Birmingham School of Media, Birmingham

---

**ជំពូកទី ៣៖ ចរិតលក្ខណៈ និងផ្លូវជីវិត នៃអ្នកការបោះបង់ការសិក្សា**

ជំពូកទី ៣៖

ចរិតលក្ខណៈ និងផ្លូវជីវិត នៃអ្នកការបោះបង់ការសិក្សា

ការចូលរួមរបស់យុវជននៅកម្ពុជាគឺជាធាតុដើមដ៏សំខាន់មួយក្នុងការកសាងជាតិជាតិ ជាពិសេសការទាញយកសក្តានុពលពីប្រជាសាស្ត្រវ័យក្មេង ប្រសិនបើពួកគេអាចចូលទៅក្នុងទីផ្សារការងារដោយមានការអប់រំនិងជំនាញល្អ ។ ប៉ុន្តែភាពលម្អិតលម្អាតនៃ 63 ភាគរយ នៃយុវជនដែលមានអាយុរៀននៅមធ្យមសិក្សា និងមត្តសិក្សា (12 ឆ្នាំទៅ 22 ឆ្នាំ) បានចាកចេញពីប្រព័ន្ធអប់រំចំពោះហើយ (សូមមើល ជំពូកទី 1)។ អត្រានៅក្រៅសាលា នៃយុវជនដែលមានអាយុរៀននៅអនុវិទ្យាល័យ (12 ទៅ 17 ឆ្នាំ) គឺ 23 ភាគរយ ក្នុងឆ្នាំ 2015។ អត្រានៃការចុះឈ្មោះចូលរៀននៅបឋមសិក្សាខិតជិតដល់អត្រាសកលគឺ 94 ភាគរយ ប៉ុន្តែអត្រានេះធ្លាក់ចុះដល់ 39 ភាគរយ នៅអនុវិទ្យាល័យ និង 19 ភាគរយនៅវិទ្យាល័យ (យោងតាម អយក.ឆ្នាំ 2015/16)។ ស្ត្រីយុវក្មេងទាំងអស់បានចេញពីសាលាដើម្បីរួមការងារផ្ទះ ឬរៀបការទាំងវ័យក្មេង។ យុវជននៅតាមជនបទក៏ទំនងជាបោះបង់ការសិក្សាដើម្បីទៅរកការងារធ្វើនៅទីក្រុងផងដែរ ប៉ុន្តែដោយសារតែគ្មានជំនាញឬជំនាញខ្ពស់ ពួកគេមានឱកាសតិចតួច ក្នុងការលើកកម្ពស់សុខុមាលភាពសង្គម និងសេដ្ឋកិច្ចរបស់ពួកគេ។

ជំពូកនេះពិនិត្យអំពីហេតុផលនៃការបោះបង់ការសិក្សា និងជម្រើសជីវិតរបស់យុវជនដែលបានចាកចេញពីប្រព័ន្ធអប់រំជាផ្លូវការ។ ជំពូកនេះនឹងរៀបរាប់អំពីអំណើបាក់ខ្លួនការបោះបង់សាលាដែលរយៈពេលវែង និងអំណើបាក់ខ្លួនការបោះបង់សាលាដែលរយៈពេលខ្លីនៅបឋមសិក្សា និងស្វែងរកជម្រើសគោលនយោបាយ ដើម្បីលើកកម្ពស់ទិន្នន័យការងារយុវជនដែលបានបោះបង់ការសិក្សាទាំងនោះ។ ដើម្បីអនុវត្តការវិភាគនេះ គេប្រើប្រាស់ទិន្នន័យពីក្រសួងអប់រំ យុវជន និងកីឡា (អយក.) ទិន្នន័យពីការស្ទង់មតិសេដ្ឋកិច្ចសង្គមនៅកម្ពុជា (CSES) និងគម្រោងផ្តល់ប្តូរពីសាលាទៅការងាររបស់អង្គការ ILO (យោងតាម NIS ឆ្នាំ2015) ។

៣.១ និន្នាការ នៃការបោះបង់ការសិក្សា

របបប្រែកម្រិតសិក្សាឆ្នាំ 1970 បានបំផ្លាញហេដ្ឋារចនាសម្ព័ន្ធរបស់កម្ពុជាស្ទើរតែទាំងស្រុង រួមទាំងធនធានមនុស្ស ជាពិសេសអ្នកជំនាញ បញ្ញវន្ត និងគ្រូបង្រៀន។ ដើម្បីកសាងប្រទេសឡើងវិញ ការអប់រំត្រូវបានផ្តល់ជាជំនួយក្នុងការកែលម្អគោលនយោបាយអប់រំឡើងវិញ ជាពិសេសតាមរយៈការបង្កើនចំនួនសាលាបឋមសិក្សា មធ្យមសិក្សា និងមហាវិទ្យាល័យ។ ចន្លោះឆ្នាំ 2005 និងឆ្នាំ 2015 ចំនួនសាលារៀនបានកើនឡើងចំនួន 32 ភាគរយ គឺពី 6 990 សាលា ក្នុងឆ្នាំ 2005 ដល់ 9232 សាលា ក្នុងឆ្នាំ 2015 (យោងតាម អយក. ឆ្នាំ 2015/16) ។ ទោះបីជាមានការវិនិយោគទាំងនេះក៏ដោយ ក៏អត្រានៃអ្នកបោះបង់ការសិក្សាគឺជាបាតុភូតមួយដែលនៅតែបន្តកើតមាន។

អង្គការយូណេស្កូ (UNESCO) បានកំណត់និយមន័យថា សិស្សដែលបោះបង់ការសិក្សា គឺជាសិស្សដែលបានចុះឈ្មោះចូលរៀននៅសិក្សាណាមួយ ប៉ុន្តែមិនបានចុះឈ្មោះចូលរៀននៅឆ្នាំបន្ទាប់ ទោះបីជាពួកគេបានបញ្ចប់ ឬមិនបានបញ្ចប់ការសិក្សាក៏ដោយ។ និយមន័យផ្សេងទៀតបានចាត់ទុកថា សិស្សដែលបោះបង់ការសិក្សាគឺជាបុគ្គលដែលបានចាកចេញពីសាលារៀនមុនពេលបញ្ចប់ថ្នាក់ ឬមុនពេលត្រូវបានដោះស្រាយ ដោយមិនរាប់អ្នកដែលផ្ទេរទៅឱ្យសាលាផ្សេងទេ (យោងតាម Williams 1987; Yokozeki ឆ្នាំ 1996) ។ ការសិក្សានេះប្រើប្រាស់និយមន័យរបស់អង្គការយូណេស្កូ ដែលផ្តោតលើអ្នកដែលមិនបានបញ្ចប់រដ្ឋសិក្សាពេញលេញ។

អត្រាបោះបង់ការសិក្សានៅសាលាបឋមសិក្សានៅតែថេរដដែល នៅចន្លោះឆ្នាំ 2009 និងឆ្នាំ 2013 គឺប្រហែល 8 ភាគរយ ដោយធ្លាក់ចុះមតិ 6,2 ភាគរយ ប៉ុណ្ណោះ ក្នុងឆ្នាំ 2014/15។ អត្រាបោះបង់ការសិក្សានៅមធ្យមសិក្សាបឋមសិក្សានៅតែថេរដែរ គឺជុំវិញ 20 ភាគរយ ។ ទោះជាយ៉ាងណា ចាប់តាំងពីឆ្នាំ 2012 មក អត្រាបោះបង់ការសិក្សានៅមធ្យមសិក្សាទុតិយភូមិបានកើនឡើងពី 10 ភាគរយ ក្នុងឆ្នាំ 2011 ដល់ប្រហែល 24 ភាគរយ ក្នុងឆ្នាំ 2014 ។ នេះប្រហែលជាមកពីខស្វាហេតម្នាក់ៗ និងស្បែកជើងកំពុងរីករាលដាល និងកំពុងត្រូវការការព្យាបាលកម្មវិធីដែលមានជំនាញទាប។ វាមានការខុសគ្នាច្រើនប៉ុណ្ណោះរវាងយុវជន និងយុវតី ទោះបីជាយុវតីមានភាព ប្រសើរជាងបន្តិចក៏ដោយ។ នេះបានឆ្លុះបញ្ចាំងពីភាពខុសគ្នាដែលមានស្រាប់ពីដំបូងនិងឆ្នាំក្រោយប្រទេសកម្ពុជា (សូមមើល ជំពូកទី 4)។

រូបភាព 20 (3-1) អត្រាសិស្សបោះបង់សាលាតាមកម្រិតសិក្សា និងភេទ (ឆ្នាំសិក្សា 2009/10 និង 2014/15)

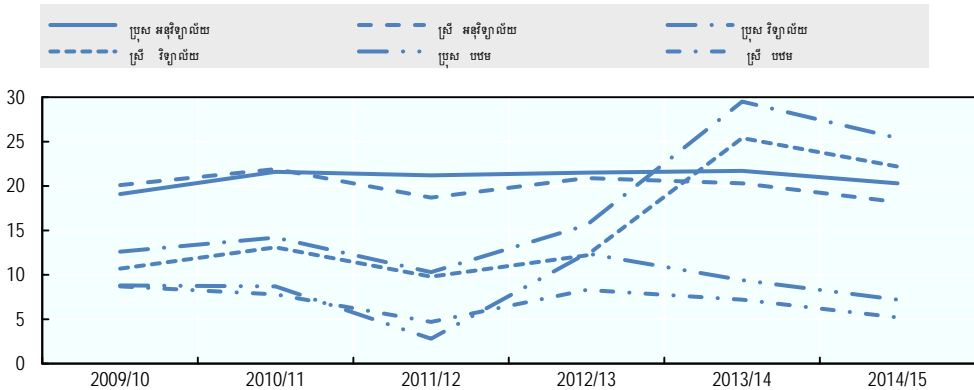

ប្រភព៖ អយក. ឆ្នាំ2009 / 10-2015 / 16

ក្នុងចំណោមសិស្សប្រាំមួយឆ្នាំដែលបានចុះឈ្មោះចូលរៀននៅបឋមសិក្សា មានតែម្នាក់គត់ដែលបានបញ្ចប់វិទ្យាល័យ។ អត្រាចុះឈ្មោះចូលរៀននៅបឋមសិក្សាខិតជិតអត្រាសកល ប៉ុន្តែធ្លាក់ចុះនៅមធ្យមសិក្សាបឋមសិក្សា ទោះបីជាវាជាកម្រិតខ្ពស់ក៏ដោយ។ ដូចមានបង្ហាញក្នុងជំពូកទី 1 អត្រាចុះឈ្មោះចូលរៀនសុទ្ធនៅបឋមសិក្សានៅតែមានកម្រិតខ្ពស់គឺ ជុំវិញ 94 ភាគរយ នៅចន្លោះឆ្នាំ 2009 និងឆ្នាំ 2015 គឺពុំមានភាពខុសគ្នារវាងកុមារ និងកុមារីនោះទេ។ ទោះជាយ៉ាងណាក៏ អត្រាចុះឈ្មោះចូលរៀនសុទ្ធនៅបឋមសិក្សាបានធ្លាក់ចុះដល់ 39 និងមធ្យមសិក្សាបានធ្លាក់ចុះដល់ 19 ភាគរយ ។ ក្នុងចំណោមសិស្សដែលបានចុះឈ្មោះចូលរៀននៅបឋមសិក្សា មានសិស្សចំនួន 81 ភាគរយ បានបញ្ចប់រដ្ឋសិក្សាពេញលេញ។ នៅមធ្យមសិក្សាបឋមសិក្សាមានសិស្ស 39 ភាគរយ និងនៅមធ្យមសិក្សាទុតិយភូមិមានសិស្សចំនួន 19 ភាគរយ បានបញ្ចប់រដ្ឋសិក្សាពេញលេញ ។ ការបញ្ចូលគ្នារវាងអត្រាចុះឈ្មោះចូលរៀន និងបញ្ចប់រដ្ឋសិក្សាបាន រូបភាពទី 3.2 ដែលបង្ហាញពីការធ្លាក់ចុះនិរន្តរ៍ (exponential decline) ឬការធ្លាក់ចុះអត្រាអត្រាកំណើនកុមារ និងយុវជននៅតាមសាលា ។

រូបភាព 21 (3-2) អត្រាសិស្សចុះឈ្មោះចូលរៀននិងបញ្ចប់ (ភាគរយ) ឆ្នាំសិក្សា 2010 / 11-2015 / 16

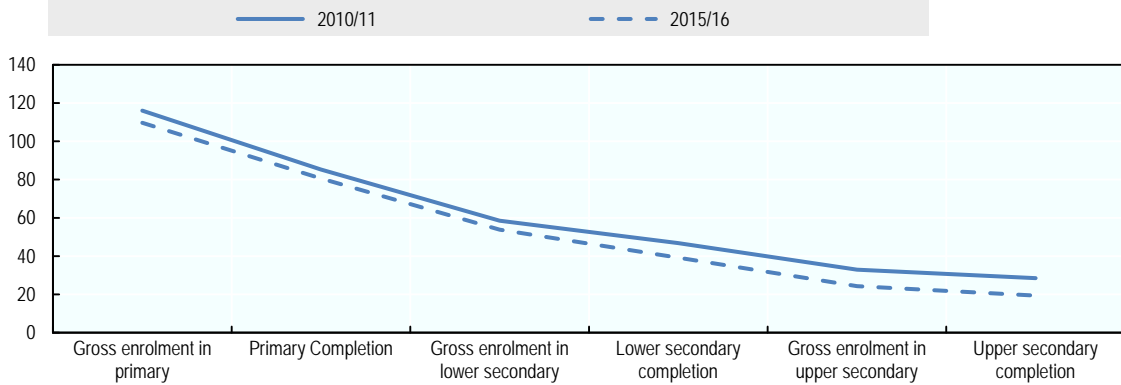

រូបភាព ១៩. អយ. ភ្នំ 2009/10 និង 2015/16

ឪពុកម្តាយ និងយុវជនយល់ឃើញថា តម្លៃទឹកស្រពនៃការទៅសាលារៀនគឺខ្ពស់។ យុវជនកាន់តែចាស់ កាន់តែមិនចង់ទៅរៀន ឬកាន់តែចង់រកការងារមានប្រាក់ចំណូល ដោយសារតែកាតព្វកិច្ចអប់រំមិនត្រូវបានពង្រឹង ពេញលេញ ឪពុកម្តាយក៏យល់ថា តម្លៃទឹកស្រពនៃការបញ្ជូនកូនទៅសាលារៀនគឺខ្ពស់ និងសុខុមចិត្តឱ្យកូនជួយការងារគ្រួសារ ឬរកការងារមានប្រាក់ចំណូល។ ស្ថានភាពនេះចេះតែបន្ត ព្រោះថា គុណភាពនៃការអប់រំ និងការលើកទឹកចិត្តគ្រូបង្រៀននៅតិចតួច ជាពិសេសនៅតំបន់ជនបទ ខណៈពេលដែលតម្រូវការកម្មវិធីសិក្សាទាបក៏មិនទើង។ ក្រៅពីរាជធានី អត្រាបោះបង់កាសិក្សានៅតែខ្ពស់នៅតាមតំបន់ទាំងអស់ (សូមមើល តារាង 3.1) ។ អត្រាបោះបង់កាសិក្សាខ្ពស់ អត្រាចុះឈ្មោះចូលរៀនទាប និងអត្រាបញ្ចប់ថ្នាក់ទាបនៅតាមសាលាមធ្យមសិក្សាគឺជាការគំរាមកំហែងដល់យុវជនមិនឱ្យមានចំណេះដឹង និងជំនាញមូលដ្ឋានគ្រប់គ្រាន់សម្រាប់ចូលក្នុងទីផ្សារការងារ។

តារាង 19 (3-1) អត្រាបោះបង់កាសិក្សា (គិតជាភាគរយ) តាមតំបន់ ក្នុងឆ្នាំសិក្សា 2009 / 10-2014 / 15

	2009/10	2010/11	2011/12	2012/13	2013/14	2014/15
<b>បឋមសិក្សា</b>						
ភ្នំពេញ	5.2	5.0	5.5	6.9	3.8	4.1
ភលទំពាប	6.5	6.1	5.5	8.5	6.3	4.6
ទន្លេសាប	10.7	10.1	8.8	12.5	10.7	7.3
តំបន់ឃ្នុរ	9.4	8.9	10.2	11.2	8.1	6.4
ខ្ពស់រាបនិងភ្នំ	11.2	11.8	12.4	12.5	11.5	7.3
<b>អនុវិទ្យាល័យ</b>						
ភ្នំពេញ	9.1	11.3	14.9	13.7	13.7	12.4
ភលទំពាប	21.1	22.6	21.7	21.9	21.8	19.5
ទន្លេសាប	20.9	22.8	23.0	22.3	22.2	19.9
តំបន់ឃ្នុរ	17.7	21.0	16.6	18.8	20.4	18.3
ខ្ពស់រាបនិងភ្នំ	16.5	17.7	20.7	19.6	20.2	19.0
<b>វិទ្យាល័យ</b>						
ភ្នំពេញ វិទ្យាល័យ	5.4	4.4	7.1	5.7	18.5	16.6
ភលទំពាប	13.2	14.1	15.3	15.7	29.0	26.3
ទន្លេសាប	14.2	16.9	19.3	16.4	27.7	24.6
តំបន់ឃ្នុរ	12.5	15.0	15.8	11.3	29.8	21.6
ខ្ពស់រាបនិងភ្នំ	17.9	16.8	18.2	17.2	30.7	23.2

រូបភាព ១៩. អយ. ភ្នំ 2009 /10-2015 /16

៣.២ មូលហេតុ នៃការបោះបង់កាសិក្សា

កត្តាបុគ្គល គ្រួសារ និងសាលារៀនធ្វើឱ្យប៉ះពាល់ដល់ការបោះបង់កាសិក្សា។ កត្តាបុគ្គល ដូចជា ភេទ និងអាយុជាដើមអាចមានឥទ្ធិពលទៅលើការបោះបង់កាសិក្សា ប៉ុន្តែឪពុកម្តាយមានឥទ្ធិពលខ្លាំងជាងគេ ក្នុងមតិអប់រំកូន។ ការសម្រេចចិត្តពាក់ព័ន្ធនឹងការអប់រំ ជាដើម បានផ្សារភ្ជាប់ទៅនឹងកត្តាប្រវត្តិសាស្ត្រសេដ្ឋកិច្ចសង្គមគ្រួសារ។ ជាក់ស្តែង អត្រាបោះបង់កាសិក្សាក្នុងចំណោមគ្រួសារក្រីក្រនៅគ្រប់តំបន់នៃការអប់រំចំណេះ ទូទៅគឺខ្ពស់ជាងគ្រួសារដែលមានជីវភាពធូរធារ ដោយសារតែអ្នកក្រីក្រមិនសូវយល់ពីតម្លៃដែលបានមកពីការអប់រំ។ គេបានប្រើប្រាស់ការស្ទង់មតិសេដ្ឋកិច្ចសង្គមនៅកម្ពុជា (CSES) ដើម្បីវិភាគកត្តានៃការបោះបង់កាសិក្សា។ ក្រុមការងារក្នុងគ្រួសារដែលបញ្ជូនកូនទៅសាលាអាចកំណត់បាននូវស្ថានភាពរបស់យុវជនដែលបានបោះបង់កាសិក្សាទាក់ទងនោះ។

៣.២.១ លក្ខខណ្ឌបុគ្គល

អាយុរបស់យុវជនប៉ះពាល់ដល់ការបោះបង់កាសិក្សា នៅតំបន់ជនបទមួយចំនួន សិស្សចាប់ផ្តើមចូលរៀនយើងពេល បើធៀបទៅនឹងអាយុពីងទុកសម្រាប់ថ្នាក់នោះ។ ជាដើម ទោះបីដោយសារតែស្ថានភាពសេដ្ឋកិច្ចសង្គមរបស់គ្រួសារ ដែលបានបង្ខំឱ្យពួកគេជួយធ្វើការងារផ្ទះ និងសកម្មភាពសេដ្ឋកិច្ច។ ការសិក្សាមួយដោយ Mike et al (ឆ្នាំ2008) បានកម្រិតថា ការដែលយុវជនម្នាក់មាន វ័យចំណាស់ជាងមិត្តរួមថ្នាក់របស់ខ្លួននោះក៏រួមចំណែកដល់ការបោះបង់កាសិក្សាដែរ។ ក្នុងចំណោមសិស្សដែលមានអាយុពី 20 ឆ្នាំទៅ 24 ឆ្នាំ មានសិស្សចំនួន 31 ភាគរយ មិនបានបញ្ចប់កាសិក្សាបឋមកម្រិត និង 31 ភាគរយ

បោះបង់ការសិក្សានៅឆ្នាំទី 12 មានចំនួន 46 ភាគរយ និងអត្រារៀនត្រូវបានកំណត់ចំនួន 8 ភាគរយ (យោងតាម ក្រសួងអយក. ឆ្នាំ 2015/16) ។

ភាពជាស្រីក៏មាននាមិក្សមានការបោះបង់ការសិក្សាដែរ។ ទោះជាជាភាពហិរញ្ញវត្ថុដែលមិនមែនជាអ្វីទូទៅនៅក្នុងប្រទេសកម្ពុជាក៏ដោយ ក៏វាបានប៉ះពាល់ដល់ការបោះបង់ការសិក្សារបស់ស្រីយក្នុងក្រុងដែរ។ ក្នុងចំណោមអ្នកបោះបង់ការសិក្សាដែលមានអាយុពី 15 ទៅ 24 ឆ្នាំ មានស្រីចំនួន 26 ភាគរយ បានរៀបការរួច ឬបានលែងលះគ្នា។ ហើយក្នុងចំណោមអ្នករៀបការរួច ឬលែងលះគ្នាទាំងនោះ មានស្រីចំនួន 2,5 ភាគរយ ប៉ុណ្ណោះ ដែលមានអាយុពី 15 ទៅ 17 ឆ្នាំ (យោងតាម CSES 2014)។ តាមពិត អត្រាបោះបង់ការសិក្សារបស់ស្រី ជាអ្វីយក្នុង មានតិចតួចជាងបុរស បើទោះបីជាទូទៅបង្គោលសង្គមនៅប្រទេសកម្ពុជាក៏ដោយ។ ការវិនិយោគក្នុងការអប់រំក្នុងប្រទេសកម្ពុជាក៏ដោយ។ ដូចមានអត្រាកើនឡើងនៃក្មេងប្រុសចុះឈ្មោះចូលរៀននៅកម្រិតវិទ្យាល័យជាភស្តុតាង។

តារាង 20 (3-2) ស្ថានភាពគ្រួសាររបស់ប្រជាជនមានអាយុពី 15 ទៅ 24 ឆ្នាំ ឆ្នាំ 2004-2014 (គិតជា ភាគរយ តាមប្រភេទ)

	ការបោះបង់សាលា			ចម្បងកំពុងរៀន		
	2004	2009	2014	2004	2009	2014
ទំនិញសិក្សា/ រស់នៅតាមផ្ទះ	73.2	72.2	73.9	99.6	98.9	98.7
រៀបការ	25.4	26.0	24.1	0.4	0.7	1.1
លែងលះគ្នា / មេម៉ាយ / បែកគ្នា	1.4	1.8	1.9	-	0.4	0.1

ប្រភេទ: CSES ឆ្នាំ2004 ឆ្នាំ2009 ឆ្នាំ2014

ភាគច្រើន នៃអ្នកដែលបានបោះបង់ការសិក្សាទាំងនោះកំពុងធ្វើការ។ ក្នុងចំណោមអ្នកដែលបានបោះបង់ការសិក្សាដែលមានអាយុចន្លោះពី 10 ទៅ 24 ឆ្នាំ មាន 90 ភាគរយ កំពុងធ្វើការក្នុងឆ្នាំ 2014 ពោលគឺ កើនឡើងពី 84 ភាគរយ ក្នុងរយៈពេលដប់ឆ្នាំមុននេះ។ កាលពីឆ្នាំ 2004 ជាងពាក់កណ្តាល នៃពួកគេបានធ្វើការនៅក្នុងវិស័យកសិកម្ម ហើយភាគរយនៃអ្នកនៅក្នុងវិស័យកសិកម្មនេះបានធ្លាក់មកត្រឹម 37 ភាគរយ នៅឆ្នាំ 2014 ប៉ុន្តែភាគរយនៃអ្នកធ្វើការនៅក្នុងវិស័យឧស្សាហកម្មកើនឡើងដល់ 42 ភាគរយ (សូមមើល តារាង 3.3)។ ស្រ្តីត្រូវបានរកឃើញកំពុងធ្វើការនៅក្នុងវិស័យឧស្សាហកម្មច្រើនជាងបុរស ផ្ទុយមកវិញស្រ្តីដែល ធ្វើការនៅក្នុងវិស័យកសិកម្មមានចំនួនតិច។ យុវជនដែលមានអាយុចន្លោះពី 10 ទៅ 15 ឆ្នាំ ចំនួន 10 ភាគរយ កំពុងធ្វើការក្នុងចំណោមក្រុមមនុស្សដែលមានអាយុចន្លោះពី 10 ទៅ 24 ឆ្នាំ ។ ការងារខ្លះរបស់ ក្រុមនេះត្រូវបានគេចាត់ទុកថា ជាពលកម្មកុមារ។ ក្នុងឆ្នាំ 2014 មានកុមារដែលមានអាយុពី 10 ទៅ 15 ឆ្នាំ ចំនួន 81 ភាគរយ កំពុងធ្វើការ គឺយ៉ាងហោចណាស់ក៏ធ្វើការមួយម៉ោងក្នុងមួយអាទិត្យដែរ ដែលជាការកើនឡើងពី 76 ភាគរយ ក្នុងឆ្នាំ 2004 ។ ជាងពាក់កណ្តាលនៃក្រុមនេះ (58 ភាគរយ) កំពុងធ្វើការក្នុងវិស័យកសិកម្ម ដែលជាការថយចុះពីប្រហែល 70 ភាគរយ ក្នុងឆ្នាំ 2004 ។ និន្នាការីជួនមានតិច ចំនួនកុមារដែល

កំពុងធ្វើការរៀនផងបានធ្លាក់ចុះពី 40 ភាគរយ នៅក្នុងឆ្នាំ 2009 មកត្រឹម 13 ភាគរយ នៅក្នុងឆ្នាំ 2014 ។

តារាង 21 (3-3) ការបែងចែកចំនួនប្រជាជនដែលមានអាយុពី 10 ទៅ 24 ឆ្នាំ តាមវិស័យការងារ ស្ថានភាពហេទ និងការចូលសាលារៀន ឆ្នាំ 2004 ឆ្នាំ 2009 ឆ្នាំ 2014 (គិតជា ភាគរយ)

	2004		2009		2014	
	ប្រុស	ស្រី	ប្រុស	ស្រី	ប្រុស	ស្រី
	ការបោះបង់សាលា					
កសិកម្ម	62.2	50.8	62.1	50.6	41.8	32.3
ឧស្សាហកម្ម	17.3	26.3	21.7	29.8	36.9	47.7
សេវាកម្ម	20.5	22.8	16.1	19.6	21.3	19.9
ចម្បងកំពុងរៀន						
កសិកម្ម	79.8	72.7	83.4	75.4	73.3	63.3
ឧស្សាហកម្ម	5.5	7.4	6.8	9.6	5.2	6.6
សេវាកម្ម	14.7	20.0	9.8	15.0	21.5	30.1

ប្រភេទ: CSES ឆ្នាំ2004 ឆ្នាំ2009 ឆ្នាំ2014

យុវជននៅតំបន់វាលទំនាប តំបន់ឆ្នេរសមុទ្រ និងតំបន់ភ្នំ/ខ្ពង់រាប បានចូលរួមក្នុងវិស័យឧស្សាហកម្មច្រើនជាងវិស័យដទៃទៀត (សូមមើល តារាង 3.4) ។ 10 ឆ្នាំមុន ពួកគេកំពុងធ្វើការនៅក្នុងវិស័យ កសិកម្ម ប៉ុន្តែនៅឆ្នាំ 2014 ភាគច្រើនបានផ្លាស់ប្តូរទៅធ្វើការនៅក្នុងវិស័យឧស្សាហកម្ម និងសេវាកម្មវិញ។ មានតែនៅក្នុងតំបន់ខ្ពង់រាបដែលភាគច្រើននៃយុវជននៅតែកំពុងធ្វើការក្នុងវិស័យកសិកម្ម ទោះជាភាគរយនៃអ្នកធ្វើការ ក្នុងវិស័យនេះបានថយចុះក៏ដោយ។

ស្ថានភាពការងាររបស់យុវជនដែលបោះបង់ការសិក្សាបានផ្លាស់ប្តូរពីការងារផ្ទាល់ខ្លួន និងការងារគ្រួសារគ្មានប្រាក់ខែ ទៅជាការងារមិនប្រាក់ខែវិញ បន្ទាប់ពីវិស័យឧស្សាហកម្មមានការកើនឡើង។ ជាទូទៅ កុមាររៀនផងធ្វើការផងត្រូវស្ថិតនៅក្នុងប្រភេទការងារផ្ទាល់ខ្លួន ឬការងារគ្រួសារគ្មានប្រាក់ខែ ។ អត្រា នៃយុវជនដែលបោះបង់ការសិក្សាដែលកំពុងធ្វើការងារក្នុងប្រភេទការងារផងគ្រួសារនេះមានចំនួនច្រើនជាង 60 ភាគរយ នៅឆ្នាំ 2004 និងឆ្នាំ 2009 ។ ចំនួននេះបានធ្លាក់ចុះត្រឹមតែ 38 ភាគរយ ក្នុងឆ្នាំ 2014 ខណៈដែលអត្រា នៃការងារប្រាក់ខែសម្រាប់យុវជនកើនឡើងដល់ 62 ភាគរយ (សូមមើលតារាង 3.5) ។

តារាង 22 (3-4) ការបែងចែកអត្រាបោះបង់ការសិក្សា និងសិស្សដែលមានអាយុពី 10 ទៅ 24 ឆ្នាំ តាមវិស័យ ការងារ តាមតំបន់ ឆ្នាំ 2004 និងឆ្នាំ 2014 (ភាគរយ នៃចំនួនអ្នកធ្វើការសរុបដែលមានអាយុ 10 ទៅ 24 ឆ្នាំ)

	2004			2014		
	កសិកម្ម	ឧស្សាហកម្ម	សេវាកម្ម	កសិកម្ម	ឧស្សាហកម្ម	សេវាកម្ម
	ការបោះបង់ការសិក្សា					
ភ្នំភ្នំ	2.4	40.4	57.2	0.9	61.7	37.4
វាលទំនាប	58.3	25.1	16.6	34.5	47.9	17.6
ទន្លេសាប	63.4	15.5	21.1	50.5	27.8	21.7

តំបន់រដ្ឋ	55.7	16.2	28.1	37.8	43.2	19.1
ខ្ពង់រាបនិងភ្នំ	63.9	21.3	14.7	36.5	48.2	15.3
	<b>បច្ចុប្បន្នភាពចុងរដ្ឋ</b>					
ភ្នំពេញ	5.3	14.6	80.1	3.4	3.4	93.1
វាលទំនាប	81.7	6.4	11.9	74.1	8.2	17.7
ទន្លេសាប	78.0	5.4	16.6	73.4	3.9	22.7
តំបន់រដ្ឋ	74.9	4.6	20.5	87.7	4.9	7.4
ខ្ពង់រាបនិងភ្នំ	84.4	6.2	9.4	74.9	5.8	19.3

ប្រភព : NIS (2005) ការស្រាវជ្រាវស្តីពីស្ថានភាពសង្គមកិច្ចការងារ (CSES) ឆ្នាំ 2004 ។  
NIS (2010) CSES ឆ្នាំ 2009, NIS (2015) CSES ឆ្នាំ 2014 ។

**តារាង 23 (3-5) ការវិនិយោគការងាររបស់ប្រជាជនចាប់ពីអាយុ 10 ទៅ 24 ឆ្នាំ 2004 និងឆ្នាំ 2014 (គិតជា %)**

	បោះឆ្នោតសិក្សា			កំពុងសិក្សា		
	2004	2009	2014	2004	2009	2014
កម្មករមេត្រាកែ		37.9	62.1	4.6	5.1	18.2
កម្មករមេត្រាកែ/អនាម័យសាងសង់	68.3	61.6	37.7	94.1	94.7	81.7
ផ្សេងៗ	0.8	0.5	0.3	1.3	0.2	0.1
សរុប	100	100	100	100	100	100

ប្រភព : NIS (2005) ការស្រាវជ្រាវស្តីពីស្ថានភាពសង្គមកិច្ចការងារ (CSES) ឆ្នាំ 2004 ។  
NIS (2010) CSES ឆ្នាំ 2009, NIS (2015) CSES ឆ្នាំ 2014 ។

ប្រាក់ខែបុគ្គលិកដែលជាយុវជនក៏បានកើនឡើងដែរនៅក្នុងឆ្នាំ 2014 បើធៀបនឹងឆ្នាំ 2009 ។ កម្មករយុវជនដែលមានអាយុពី 10 ទៅ 24 ឆ្នាំ មានប្រាក់ខែមធ្យមចំនួន 355 992 រៀល ក្នុងមួយខែ នៅក្នុងឆ្នាំ 2014 គឺ 68 ភាគរយ ខ្ពស់ជាងឆ្នាំ 2009 ចំណែកកម្មករយុវជនដែលធ្វើការក្នុងប្រភេទការងារដោយអន្តរាគ្រោះទទួលបានប្រាក់ខែមធ្យមចំនួន 164039 រៀល ក្នុងមួយខែ ដែលកើនឡើងចំនួន 49 ភាគរយ។ យុវជនដែលបោះបង់ការសិក្សាទទួលបានប្រាក់ខែខ្ពស់ជាងយុវជនដែលធ្វើការងារផងរៀនផងចំនួន 5 ភាគរយ ហើយយុវជនដែលបោះបង់ការសិក្សាអាចធ្វើការងារជាងយុវជនដែលធ្វើការងារផងរៀនផងចំនួន 18 ភាគរយ ពោលគឺ 53 ម៉ោងក្នុងមួយអាទិត្យ សម្រាប់ការងារគោល ។ ប្រាក់ខែ និងម៉ោងធ្វើការងាររបស់យុវជនដែលបោះបង់ការសិក្សានៅក្នុងឆ្នាំ 2014 គឺស្រដៀងគ្នាទៅនឹងអ្នកដែលបោះបង់ការសិក្សានៅឆ្នាំ 2009 ។ ប្រាក់បៀវត្សរបស់យុវជនដែលបោះបង់ការសិក្សាហាក់ដូចជាត្រូវបានគេកិច្ចការងារ សូម្បីតែនៅក្នុងការងារផ្លូវការក៏ដោយ។ នៅក្នុងឆ្នាំ 2014 យុវជនចំនួន 63 ភាគរយ ដែលមានអាយុចន្លោះពី 10 ទៅ 24 ឆ្នាំ ដែលបានបោះបង់ការសិក្សា (ដែលក្នុងនោះមានស្ត្រី 66 ភាគរយ និងបុរសចំនួន 60 ភាគរយ) កំពុងធ្វើការ និងទទួលបានប្រាក់ខែទាបជាងប្រាក់ខែជាមធ្យម ។

**៣.២.២ ស្ថានភាពសេដ្ឋកិច្ចគ្រួសារ**

លក្ខខណ្ឌគ្រួសារមានឥទ្ធិពលយ៉ាងខ្លាំងលើការអប់រំរបស់កុមារ។ ទ្រព្យសម្បត្តិរបស់គ្រួសារ កម្រិតអប់រំរបស់ឪពុកម្តាយ មុខរបររបស់ឪពុកម្តាយ និងការយល់ដឹងអំពីតម្លៃនៃការអប់រំរបស់ឪពុកម្តាយ គឺកត្តាដ៏សំខាន់ដល់លទ្ធផលនៃការអប់រំរបស់កូន ។ ទ្រព្យសម្បត្តិរបស់គ្រួសារគឺ ប្រហែលជាគ្រាន់តែជាសញ្ញាដែលមានឥទ្ធិពលដល់ផុតពីភាពកំរិតនិងការបោះបង់ការសិក្សា។ ទោះបីការអប់រំនៅកម្រិតមធ្យមសិក្សាក្នុងប្រទេសកម្ពុជាមិនគិតថ្លៃក៏ដោយ ក៏ការចំណាយពាក់ព័ន្ធនឹងការទៅសាលារៀនដូចជា ការចំណាយលើឯកសណ្ឋាន អាហារ ល្បែងភៅ និងចំណាយផ្សេងៗទៀត បានបន្ថែមបន្តិចលើការអប់រំគ្រួសារ។ សម្រាប់កុមារក្រីក្រដែលឪពុកម្តាយរបស់ពួកគេមិនអាចមានលទ្ធភាពចំណាយដូចខាងលើបាន ធ្វើឱ្យពួកគេគិតថា ពួកគេត្រូវចំណាយច្រើនសម្រាប់ការអប់រំ (យោងតាម Fall & Roberts 2012; Huisman & Smiths 2009; Mingat 2007; Ingrum n.d.) ។

ទ្រព្យសម្បត្តិរបស់គ្រួសារដ៏ល្អជាងគេនឹងមានលទ្ធភាពអប់រំកូនកាន់តែខ្លាំង។ នៅប្រទេសកម្ពុជា ទ្រព្យសម្បត្តិរបស់គ្រួសារមិនមែនជាសញ្ញាដ៏ល្អលើការបោះបង់ការសិក្សានោះទេ។ ប៉ុន្តែនៅពេលដែលកម្រិតឡើង និងត្រូវឡើងថ្នាក់បន្តបន្ទាប់ យុវជនដែលមកពីគ្រួសារក្រីក្របំផុតនោះទំងន់ជាចង់បោះបង់សាលាទៅធ្វើការច្រើនជាងនៅរៀន (សូមមើល តារាង 3.6) ។ កត្តានេះត្រូវបានពិពណ៌នាដោយការយល់ឃើញថា តម្លៃឱកាសនៃការធ្វើការ ប្រសើរជាងនៅរៀន។ គេបានរកឃើញថា យុវជនមានចំនួនច្រើនជាងមួយភាគបួន (ស្ត្រីនិង 28 ភាគរយ) បានរកការងារធ្វើក្នុងបន្ទប់ពីការចាកចេញពីសាលាគឺ មុនពេលពួកគេមានអាយុ 15 ឆ្នាំ (យោងតាម Kanol, Khemarin និង Elder ឆ្នាំ 2013) ។

**តារាង 24 (3-6) ការបោះបង់ការសិក្សាតាមស្ថានភាពទ្រព្យសម្បត្តិ ឆ្នាំ 2004-14**

		2004		2009		2014	
		ប្រុស	ស្ត្រី	ប្រុស	ស្ត្រី	ប្រុស	ស្ត្រី
សិក្សាបឋម	1 (ក្រីក្របំផុត)	0.68	1.08	2.07	3.06	2.88	1.09
	2	1.10	0.97	1.10	1.03	1.34	2.00
	3	0.61	1.18	0.84	0.92	0.40	0.66
	4	1.02	0.96	1.04	0.95	0.24	0.45
	5 (មានចំណុះ)	0.52	0.29	0.85	0.68	0.00	0.30
អនុវិទ្យាល័យ	1 (ក្រីក្របំផុត)	7.14	18.18	20.97	19.10	6.05	13.29
	2	3.90	15.28	19.80	10.28	7.98	8.90
	3	5.26	9.62	9.30	11.38	7.49	5.49
	4	3.50	5.19	7.43	13.38	2.27	5.35



	<b>5 (មានចំណុច)</b>	2.53	2.91	3.26	8.33	2.52	3.47
<b>វិទ្យាល័យ</b>	<b>1 (ក្រីក្រចំណុច)</b>	50.00	33.33	18.18	75.00	18.57	21.52
	<b>2</b>	42.86	35.29	27.91	48.57	16.67	20.97
	<b>3</b>	17.50	27.59	18.31	30.51	10.20	21.35
	<b>4</b>	9.09	28.95	12.73	32.00	5.61	12.79
	<b>5 (មានចំណុច)</b>	12.50	7.64	3.18	9.41	5.19	10.57

ប្រភព៖ CSES ឆ្នាំ2004 ឆ្នាំ2009 ឆ្នាំ2014

តាមពិត ការចំណាយពាក់ព័ន្ធនឹងការទៅសាលារៀនគឺជាកត្តាដែលជំរុញឱ្យមានការបោះបង់ការសិក្សានៅបឋមវ័យ។ ភាគច្រើននៃករណីមិនចង់ទៅរៀនបន្តបានកើតឡើងនៅក្នុងចំណោមកុមារមកពីគ្រួសារក្រីក្រ គឺ ដោយសារតែពួកគេត្រូវជួយឱ្យពួកគេធ្វើការងារផ្ទះ ឬជួយបំពេញសេដ្ឋកិច្ចមូលដ្ឋានរបស់គ្រួសារ។ ជាពិសេសនៅក្នុងតំបន់ជនបទដែលមានភាពក្រីក្រខ្លាំង កុមារត្រូវជួយឱ្យពួកគេធ្វើការងារផ្ទះ ឬធ្វើការងារកសិកម្ម និងពុលសុស ដើម្បីបង្កើនចំណូលតាមរយៈធ្វើការងារកសិកម្ម ឬស្បែកក្រដាសនៅក្នុងតំបន់។ ដោយសារយុវជនចូលរួមក្នុងសកម្មភាពនេះ ពួកគេអស់កម្លាំង និងអវត្តមានពីសាលាជាញឹកញាប់ ឬបាត់បង់អារម្មណ៍ទៅរៀន។ ហើយនៅទីបំផុត កត្តាទាំងនេះបានជំរុញឱ្យពួកគេចាកចេញពីសាលា (យោងតាម Jonker 2006, Kirazoglu 2009) ។

ការចំណាយខ្ពស់លើការសិក្សាដោយសារតែចំណាយប្រាក់ផ្លូវការ គឺជាកត្តាមួយផ្សេងទៀតដែលជំរុញឱ្យមានការបោះបង់ការសិក្សា (យោងតាម Tan 2007; USAID n.d.)។ ចំណាយបន្ថែមក្រៅពីការចំណាយប្រាក់សិក្សាដែលបានរៀនរាប់រយ ជាទូទៅ ដោយសារតែប្រាក់បៀវត្សរ៍តិច ត្រូវបានប្រើប្រាស់សិក្សា និងមធ្យមសិក្សាជាច្រើនបានយកថវិកាមួយចំនួនមកប្រើប្រាស់សម្រាប់ការប្រុងប្រយ័ត្នក្នុងអំឡុងពេលអាហាររៀនក្រសួង ពេលល្ងាច ឬចុងសប្តាហ៍ ឬដោយការលក់ដីដើម្បីទិញទំនិញផ្សេងៗ។ ការចំណាយបន្ថែមនេះ ទោះបីជាមិនមែនជាការកំហិតក៏ដោយ ក៏បានដាក់សម្ពាធលើសិស្សក្រីក្រផងដែរ ព្រោះថា ប្រសិនបើពួកគេមិនទិញទំនិញ ឬមិនចូលរៀនក្នុងរៀងរាល់ថ្ងៃ ពួកគេនឹងត្រូវទុកមួយថ្ងៃ ឬរងការរិះគន់ពីមិត្តិយ។ បញ្ហាផ្សេងទៀតនេះគឺដោយសារតែប្រាក់បៀវត្សរ៍តិចតួចត្រូវបានប្រើប្រាស់ (មានលម្អិតនៅចំណុច បរិស្ថានសាលារៀន) ។ ការស្ទង់មតិការស្នើសុំការផ្តល់សេវាសាលាទៅក្រៅពីការបង្រៀនគឺជា ឧបសគ្គផ្នែកសេដ្ឋកិច្ច គឺជាមូលហេតុស្នើសុំការបោះបង់ការសិក្សា (យោងតាម Kanol, Khemarin and Elder ឆ្នាំ2013)។

សម្រាប់ស្ត្រី គួរតែយល់ដឹងពីបុរាណប្រពៃណីនៃការសិក្សាសម្រាប់ស្ត្រីដែលបានការអប់រំរបស់ពួកគេ។ នៅតំបន់ជនបទ ស្ត្រីត្រូវបានគេរំពឹងថា ជាអ្នកទទួលបន្ទុកភារកិច្ច និងការងារផ្ទះផ្សេងៗ ហេតុនេះហើយ អ្នកដែលយល់ថា ស្ត្រីមានតម្លៃការងារអប់រំកម្រិតណាមួយ មានតិចណាស់។ លើសពីនេះ ដោយសារតែគំរាមកំហែង ឬស្ត្រីដែលបានចូលរៀនមិនបានធ្លាក់ចុះជាលំដាប់ទាំងពីរមធ្យមសិក្សាឡើយទេ ។ សិស្សចង់ឈប់រៀនទៅធ្វើការងារនៅពេលដែលពួកគេមានលំអយក្នុងការសិក្សា គឺអាយុ 15 ឆ្នាំ ។ សិស្សភាគច្រើនចង់ចាប់ផ្តើមធ្វើការងារផងដែរទៀត រហូតដល់ក្នុងបន្តិកសញ្ញាណប័ណ្ណ ដើម្បីទទួលបានការងារនៅក្នុងវិស័យស្បែកក្រដាសកាត់ដេរ ដែលកំពុងកើនឡើង។ ការងារនៅក្នុងវិស័យស្បែកក្រដាសកាត់ដេរត្រូវបានគេរំពឹងថា វាបានទាក់ទាញយុវជនយ៉ាងខ្លាំង។ ប្រហែល 85 ទៅ 90 ភាគរយ នៃកម្មករវាងចក្រកាត់ដេរគឺជាស្ត្រីដែលមានការអប់រំតិចតួច ឬពុំបានទទួលការអប់រំគ្រប់គ្រង (យោងតាម Derks ឆ្នាំ2008) ។

**រូបភាព 22 (3-3) មូលហេតុនៃការបោះបង់ការសិក្សា ក្នុងឆ្នាំ 2014**

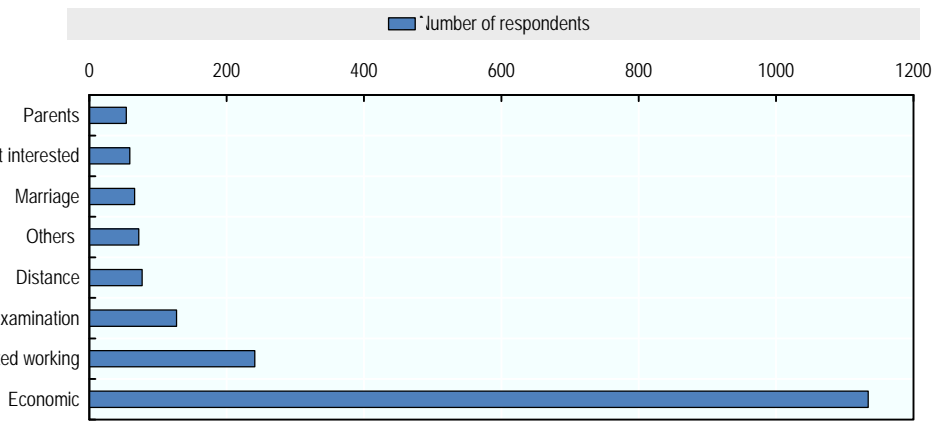

ប្រភព៖ ការស្ទង់មតិផ្ទាល់មាត់លើសាលាទៅក្រៅពីការងារនៅកម្ពុជា ឆ្នាំ 2014

កម្រិតនៃការអប់រំរបស់ឪពុកម្តាយបានដើរតួនាទីយ៉ាងសំខាន់ក្នុងការសិក្សារបស់កូន។ ឪពុកម្តាយដែលចេះដឹងទំនងជាអាចមានការងារប្រសើរមួយ និងអាចធានាស្ថិរភាពហិរញ្ញវត្ថុគ្រួសារបាន។ នេះអាចកាត់បន្ថយអត្រានៃការបញ្ឈប់កូនពីសាលាបានកាន់តែច្រើន (យោងតាម Polesel et al, 2011)។ ឪពុកម្តាយដែលមានការចេះដឹងទំនងជាឱ្យកូនចេះអប់រំ និងលើកទឹកចិត្តកូនឱ្យទទួលបានការអប់រំយ៉ាងតិចបំផុតក៏អាចប្រហាក់ប្រហែលខ្លះដែរ (យោងតាម Breen and Goldthorpe 1997; Osagi 2010)។ ស្ត្រីជាម្តាយដែលមានការអប់រំតិចតួចមួយចំនួនអាចជួយកូនរបស់ខ្លួនឱ្យធ្វើសំបាក់ និងត្រួតពិនិត្យការងារផ្ទះផ្សេងៗនៃការសិក្សារបស់កូន និងជាគំរូមួយសម្រាប់ឱ្យកូនស្រីបន្តការសិក្សាដែរ។ ពួកគេអាចលើកទឹកចិត្តកូន ជាពិសេសកូនស្រីឱ្យទៅរៀនបានយូរអង្វែង (យោងតាម Mike et al., 2008; Huisman et al., 2010)។

យោងតាមការវិភាគដោយកងកម្មវិធីមួយបានបង្ហាញថា ប្រូបាប៊ីលីតេនៃកុមារដែលបានបោះបង់ការសិក្សាបានថយចុះ ដោយសារតែកម្រិតនៃការអប់រំរបស់ឪពុកម្តាយកើនឡើង ពោលគឺ ឪពុកម្តាយមួយចំនួនទទួលបានការអប់រំដល់កម្រិតមធ្យមសិក្សា ឬខ្ពស់ជាងនេះ ។ កុមារដែលមានឪពុកម្តាយរៀនបានត្រឹមកម្រិតបឋម ឬតិចជាងនេះហាក់ដូចជាបោះបង់ការសិក្សាច្រើន។ ក្នុងឆ្នាំ 2014 ច្រើនជាងពាក់កណ្តាលនៃកុមារដែលបានបោះបង់ការសិក្សា គឺជាកុមារមកពីគ្រួសារកសិករ ចំណែក 23 ភាគរយ ទៀត គឺជាកុមារមកពីគ្រួសារដែលមានមុខរបរផ្នែកសេវាកម្ម។ ភាគរយ នៃកុមារដែលបានបោះបង់ការសិក្សាបែបនេះនៅតែបន្តកើនឡើងក្នុងចន្លោះឆ្នាំ 2004 និងឆ្នាំ 2014 (សូមមើល តារាង 3.7)។

លទ្ធផលវិស័យទូទៅដែលបានមកពីការវិនិយោគនៅក្នុងវិស័យអប់រំមានតួនាទីយ៉ាងសំខាន់ក្នុងការបន្តឱ្យកូនចៅទៅរៀន។ ទៅរៀនក្នុងវិស័យទូទៅបានផលប្រយោជន៍ជាងការងារផ្សេងៗ និងមានប្រាក់បៀវត្សរ៍សំរើផងដែរ ទោះជាយ៉ាងណា ឪពុកម្តាយ និងយុវជនជាច្រើនមិនបានយល់ថា ការអប់រំមានតម្លៃក្នុងវិស័យនេះទេ (យោងតាម Tan ឆ្នាំ2007)។ សូម្បីតែការសិក្សានៅសាលាវិទ្យាល័យក៏ត្រូវគេយល់ថា

ជាការខ្លះខ្លាយពេលវេលាដោយសារការអនុវត្តការងារនៃសិក្សាដែលបានបញ្ចប់ការសិក្សាមានកម្រិតខ្ពស់។ នៅក្នុងសិបសិបឆ្នាំនេះ ការឡើងថ្លៃដោយគុណវុឌ្ឍិគឺជាបញ្ហាដ៏សំខាន់បំផុត ព្រោះថា អតីតភាពការងារ ទ្រព្យសម្បត្តិ និងឥរិយាបថរបស់បុគ្គលម្នាក់ៗសំខាន់ជាងគុណវុឌ្ឍិ។ បើបុគ្គលម្នាក់គ្មានស្នាដៃ និងគម្ពីរពលនៃក្នុងសង្គមទេគឺពិបាកនឹងបញ្ចូលអ្នកដទៃឱ្យនិយោគក្នុងវិស័យអប់រំណាស់។

**តារាង 25 (3-7) លក្ខខណ្ឌគ្រួសារ របស់អ្នកប្រកាសការងារចំនួន 6 ឆ្នាំ ទៅ 24 ឆ្នាំ នៅក្នុងឆ្នាំ 2004, 2009 និង 2014**

	ការបោះបង់ការសិក្សា			បច្ចុប្បន្នកំពុងរៀន		
	2004	2009	2014	2004	2009	2014
ទំហំគ្រួសារ (មធ្យម)	6.0	5.8	5.5	6.2	5.9	5.4
ការអប់រំរបស់គ្រួសារ (ភាគរយ)						
ការអប់រំពីមុនជាងបឋមសិក្សា	24.1	23.4	24.2	21.6	19.2	17.6
ការអប់រំក្រីមបឋមសិក្សា	50.4	52.0	49.1	44.2	44.9	40.7
ការអប់រំរវាងមធ្យមសិក្សា	21.6	22.5	24.0	29.0	30.4	31.0
ការអប់រំដល់ខ្ពស់សិក្សា ឬមិនទាន់ចាប់ផ្តើម	3.9	2.1	2.7	5.2	5.6	10.7
ការអប់រំរបស់គ្រួសារ (ឆ្នាំមធ្យម)	5.6	4.7	4.6	5.9	5.6	6.3
មូលដ្ឋានរបស់គ្រួសារ (ភាគរយ)						
កសិកម្មសេរីសាងសង់ក្រៅផ្ទះ	52.5	57.0	52.5	48.7	51.8	40.7
សណ្ឋាគារ	9.5	12.0	13.3	10.0	11.7	15.3
រថភាគី	24.6	20.8	22.5	32.5	29.9	35.7
គ្មានការងារ	13.5	10.3	11.7	8.9	6.6	8.3
ស្ថានភាពការងាររបស់គ្រួសារ (ភាគរយ)						
ស៊ីវិល	17.0	20.4	26.0	23.4	24.3	34.0
ការងារទូទៅ	65.7	68.2	61.8	64.3	67.9	57.0
កម្មវិធីប្រកួតប្រជែងគ្នា	2.9	0.7	0.3	2.5	0.7	0.3
ផ្សេងៗ ក្រៅពីខាងលើ	14.4	10.7	11.9	9.8	7.1	8.6
ស្ថានភាពការងារប្រចាំគ្រួសារ (ភាគរយ)						
1 <sup>st</sup> (ក្រចក)	18.1	21.6	25.8	19.2	19.7	19.8
2 <sup>nd</sup>	21.2	22.8	24.4	20.5	20.3	19.5
3 <sup>rd</sup>	21.3	21.5	21.9	19.9	19.9	20.3
4 <sup>th</sup>	22.1	19.9	16.7	19.2	19.5	20.3
5 <sup>th</sup>	17.4	14.2	11.3	21.1	20.6	20.1

Source: CSES ឆ្នាំ 2004 ឆ្នាំ 2009 ឆ្នាំ 2014

**៣.២.៣ បរិស្ថានសាលារៀន**

បរិយាកាសនៃការសិក្សានៅក្នុងសាលារៀនគឺជាកត្តាលើកទឹកចិត្តយ៉ាងសំខាន់សម្រាប់ការ

សិក្សារៀនសូត្រ។ ទំហំថ្នាក់ និងសមាមាត្រគ្រូសិស្សគឺជាទិដ្ឋភាពនៃគុណភាពអប់រំដែលត្រូវបានគេលើកយកមកពិភាក្សាយ៉ាងច្រើន។ ជាញឹកញាប់ ថ្នាក់ទំហំតូចត្រូវបានគេយល់ថា ជាបរិស្ថានបង្រៀនយ៉ាងល្អប្រសើរព្រោះគ្រូបង្រៀនអាចផ្តោតការយកចិត្តទុកដាក់បន្ថែមលើតម្រូវការរបស់សិស្សម្នាក់ៗ និងចំណេញពេលសម្រាប់ដោះស្រាយបញ្ហា។ ខណៈដែលមានភស្តុតាងមួយចំនួនថា ទំហំថ្នាក់តូចអាចផ្តល់អត្ថប្រយោជន៍ដល់ក្រុមសិស្សមួយចំនួនដូចជា សិស្សដែលធ្លាប់ជួបការលំបាកក្នុងការសិក្សាដោយ (យោងតាម Krueger ឆ្នាំ2002)។ សរុបមក ភស្តុតាងដែលថា ទំហំថ្នាក់ប៉ះពាល់ទៅលើសកម្មភាពសិស្សមានចំណាស់ ប៉ុន្តែមានភស្តុតាងជាច្រើនដែលគាំទ្រដល់ទំហំថ្នាក់ទំនងវិទ្យាល័យទំហំតូច បរិស្ថានថ្នាក់ លក្ខខណ្ឌការងារ និងលទ្ធផលបង្រៀនរបស់គ្រូ ដូចជា អាចឱ្យមានភាពបត់បែន សកម្មភាពច្នៃប្រឌិតនៅក្នុងថ្នាក់រៀនច្រើនជាងមុន ការលើកកម្ពស់ក្រុមសិស្សបង្រៀន និងមនសិការវិជ្ជាជីវៈ (យោងតាម Hattie, 2009; OECD, 2009)។

ដោយសារថ្នាក់រៀននៅកម្ពុជាមានសិស្សច្រើនគេ និងការខ្វះខាតការយកចិត្តទុកដាក់ពីគ្រូបង្រៀនផងនោះ វាបានបង្កឱ្យមានផលប៉ះពាល់អវិជ្ជមាន និងអត្រាមានរបស់សិស្ស។ តាមទិន្នន័យរដ្ឋបាលរបស់ក្រសួងអប់រំ យុវជន និងកីឡា សម្រាប់ឆ្នាំសិក្សា 2015/16 បានឱ្យដឹងថា សាលាបឋមសិក្សា អនុវិទ្យាល័យ និងវិទ្យាល័យសរុបមានចំនួន 9 232 ខ្នង ដែលជាការកើនឡើងពី 8363 ខ្នង ក្នុងពេល 5ឆ្នាំ (សូមមើល តារាង 3.8) ។ ជាមធ្យម សាលាមួយខ្នងមានចំនួន 7,4 បន្ទប់ សម្រាប់សិស្សចំនួន 240,7 នាក់ និងគ្រូបង្រៀន 7,2 នាក់។ ថ្នាក់រៀននៅបឋមសិក្សាមិនសូវមានសិស្សច្រើនដូចកម្រិតខ្ពស់ទេ។ សមាមាត្រសិស្ស និងថ្នាក់រៀនគឺ ថ្នាក់រៀនមួយមានសិស្សចំនួន 48 នាក់ នៅកម្រិតបឋម និង 49 នាក់ នៅកម្រិតមធ្យម។ សមាមាត្រសិស្សនិងគ្រូនៅកម្រិតបឋមគឺ គ្រូម្នាក់បង្រៀនសិស្សចំនួន 45 នាក់ ក្នុងមួយថ្នាក់។ នៅអនុវិទ្យាល័យ គ្រូម្នាក់បង្រៀនសិស្សចំនួន 20 នាក់ ក្នុងមួយថ្នាក់ និង 21 នាក់ ក្នុងមួយថ្នាក់ នៅវិទ្យាល័យ។ តាមការប្រៀបធៀប ប្រទេសសមាជិកមជ្ឈមណ្ឌលអភិវឌ្ឍន៍ OECD ទំហំថ្នាក់ជាមធ្យមនៅអនុវិទ្យាល័យគឺ 23 នាក់ ក្នុងមួយថ្នាក់ ហើយសមាមាត្រគ្រូសិស្សជាមធ្យមនៅបឋមសិក្សាគឺ 16 នាក់ ក្នុងមួយថ្នាក់ និងនៅមធ្យមសិក្សាគឺ 14 នាក់ ក្នុងមួយថ្នាក់ (យោងតាម OECD ឆ្នាំ 2011)។

**តារាង 26 (3-8) សាលារៀន ថ្នាក់រៀន និងគ្រូបង្រៀន តាមកម្រិត និងតាមឆ្នាំសិក្សា 2010/11-2015/16**

	2010/11				2015/16			
	មធ្យម	បឋម	អនុវិទ្យាល័យ	វិទ្យាល័យ	មធ្យម	បឋម	អនុវិទ្យាល័យ	វិទ្យាល័យ
ទំនួលបាន	2 092	6 767	1 189	407	3 706	7 085	1 684	4 63

សំបុត្រ	3 343	5 697	12 504	6 786	5 974	60 224	12 590	6 020
សំបុត្រសិក្សា	103 315	2 191 192	560 868	334 734	173 893	2 010 673	558 621	266 449
ប្រាក់បញ្ញើ	3 711	56 339	30 012	11 686	4 537	44 844	28 354	12 570

ប្រភេទ អយក. 2010/11, 2015/16

តំបន់លំនៅដ្ឋានក៏ជាបញ្ហាសម្រាប់ការសិក្សាផងដែរ។ អត្រាបោះបង់ការសិក្សាមានភាពខុសគ្នាខ្លាំងអាចតំបន់រាជធានី និងតំបន់មិនមែនរាជធានី ជាពិសេសពេលបញ្ជាក់កាន់តែខ្ពស់ឡើង (សូមមើល តារាង 3.9)។ នៅ រាជធានីភ្នំពេញ ថ្នាក់រៀននៅបឋមសិក្សា និងមធ្យមសិក្សាមានសិស្សច្រើនបំផុត ខណៈដែលនៅតំបន់រដ្ឋ ថ្នាក់រៀនមានសិស្សតិចបំផុត។ នៅតំបន់ណាដែលមានអង្គការស្នាក់នៅបច្ចេកទេស សិស្សទំនងជាឆាប់បោះបង់ការ សិក្សាទៅធ្វើការងារជំនាញទាប។ រោងចក្រកាត់ដេរ និងរោងចក្រស្បែកឆើងស្របយកសិស្សវ័យក្មេងយ៉ាងច្រើន ប៉ុន្តែក៏មានខុសប្លែកៗទៀតដែលរស់នៅក្នុងក្រុមគ្រួសារជំនាញទាប រួមមាន សំណង់ និងកសិស្សាហកម្ម។ នាយកវិទ្យាល័យម្នាក់នៅខេត្តស្វាយរៀងដែលជា ខេត្តមានតំបន់រដ្ឋកិច្ចពិសេស និងរោងចក្រជាច្រើននោះ បានសម្តែងការព្រួយបារម្ភរបស់លោកអំពីអត្រាបោះបង់ការសិក្សាខ្ពស់ក្នុងចំណោមសិស្សរបស់គាត់ដែលបាន ទៅធ្វើការនៅរោងចក្រនៅក្បែរនោះ។ នៅខេត្តដែលលេចធ្លោខាងវិស័យកសិកម្មដូចជា ខេត្តក្រចេះ លំនៅនៃការបោះបង់ការសិក្សាក៏មានតាមរយៈការងារ។ ជាធម្មតា នៅក្នុងអំឡុងដំបូងប្រមូលផល ឪពុកម្តាយសុំឱ្យកូនទៅរៀនពីវិស័យកសិកម្ម ដើម្បីជួយប្រមូលផល។ ហើយជាធម្មតា មួយរយៈពេលនៃការលេចធ្លោនេះបាននាំឱ្យសិស្សបោះបង់ការសិក្សាទាំងស្រុងតែម្តង។

ប្រោះថា ពេលពួកគេត្រូវទៅទ្រទ្រង់វិញ ពួកគេមិនអាចរៀនទាន់សិស្សរៀនទៀតឡើយ។  
 ខបសក្តិបំផុតនៃការគុណការអប់រំគឺគុណវុឌ្ឍិរបស់គ្រូបង្រៀន។ សម័យវិទ្យុក្រហមបានបណ្តាលឱ្យគ្រូបង្រៀនជាចាត់បង់គ្រូបង្រៀនស្មើគ្នាសរុប ហើយការកសាងគ្រូមានសក្តានុពលឡើងវិញត្រូវការពេលវេលា។ កម្ពុជាបានធ្វើឱ្យមាន ការកែច្នៃយ៉ាងខ្លាំង តាមរយៈការលើកកម្ពស់សក្តានុពលរបស់គ្រូបង្រៀន ដែលកាលណោះ គ្រូបង្រៀនមាន 3 ភាគរយ ប៉ុណ្ណោះ (យោងតាម អយក. ឆ្នាំ 2014)។ ទោះយ៉ាងណា 35 ភាគរយ នៃគ្រូបឋមសិក្សាទទួលបានការអប់រំត្រឹម អនុវិទ្យាល័យនៅឡើយ និងមានតែមួយភាគបីទទេ ដែលទទួលបានការអប់រំដល់វិទ្យាល័យ (យោងតាម ADB ឆ្នាំ2015) ។ លើសពីនេះ លក្ខខណ្ឌការងារមិនល្អរបស់គ្រូបង្រៀនដូចជា ប្រាក់ខែទាប ការងារនៅក្នុងតំបន់ដាច់ស្រយាល និង ហេដ្ឋារចនាសម្ព័ន្ធមិនល្អ បានធ្វើឱ្យអាជីពគ្រូបង្រៀនក្លាយជាជម្រើសមួយដែលមិនមានភាពទាត់ទាញ។ ការជ្រើសរើស និងការបណ្តុះបណ្តាលគ្រូបង្រៀនជំនាន់ថ្មីនៅត្រូវការ ប៉ុន្តែក៏ត្រូវការពេលវេលាផងដែរ។ កិច្ចការបន្តនោះគឺ លើកកម្ពស់គ្រូបង្រៀនបច្ចុប្បន្នឱ្យល្អប្រសើរឡើង តាមរយៈការផ្តល់ប្រាក់ខែច្រើនជាងមុនជាការលើកទឹកចិត្ត និងការបណ្តុះបណ្តាលជំនាញរបស់គ្រូបង្រៀន។

**តារាង 27 (3-9) សមាមាត្រសិស្សមធ្យម និងសមាមាត្រសិក្សា និងថ្នាក់រៀនតាមកម្រិត ក្នុងឆ្នាំសិក្សា 2010/11-2015/16**

	បឋមសិក្សា						មធ្យមសិក្សា					
	2010/11		2013/14		2015/16		2010/11		2013/14		2015/16	
	សមាមាត្រសិស្ស មធ្យម	សមាមាត្រសិស្សមធ្យម មធ្យម	សមាមាត្រសិស្ស មធ្យម	សមាមាត្រសិស្សមធ្យម មធ្យម	សមាមាត្រសិស្សមធ្យម មធ្យម	សមាមាត្រសិស្សមធ្យម មធ្យម	សមាមាត្រសិស្សមធ្យម មធ្យម	សមាមាត្រសិស្សមធ្យម មធ្យម	សមាមាត្រសិស្សមធ្យម មធ្យម	សមាមាត្រសិស្សមធ្យម មធ្យម	សមាមាត្រសិស្សមធ្យម មធ្យម	
សិស្ស	32.2	62.3	32.3	57.8	35.3	62.6	18.6	66.0	14.8	66.4	14.3	64.1
សិស្សស្រី	49.7	50.1	50.1	47.3	51.8	46.6	27.6	47.1	22.7	46.1	23.3	46.6
មធ្យមសិក្សា	49.9	54.9	45.7	49.9	42.4	46.7	25.4	50.6	20.4	47.4	20.4	47.5
សិស្សស្រី	40.1	50.3	34.0	44.4	30.3	40.8	21.0	44.4	16.8	43.5	16.2	42.2
សិស្សស្រី មធ្យម	48.9	50.4	43.4	45.8	40.1	44.5	23.1	44.6	17.2	44.5	17.0	45.9
ទូទាំងប្រទេស	48.3	53.7	46.2	49.7	44.8	47.7	25.2	50.5	20.4	48.8	20.2	48.7

ប្រភេទ អយក. 2010/11, 2013/14, 2015/16

ឯកត្តៈ \* 2 សាលាមធ្យម

គ្រូបង្រៀនជាច្រើនក្នុងប្រទេសកម្ពុជាគឺនៅក្នុងភាពក្រីក្រ និងគ្មានធនធានគ្រប់គ្រាន់ដើម្បីរៀន និងបង្រៀនឱ្យអស់ពីសមត្ថភាព (យោងតាម CITA ឆ្នាំ2013) ។ សមាមាត្រគ្រូបង្រៀនកម្ពុជាមាន រាយការណ៍លើកិច្ចការគ្រូបង្រៀនថា គ្រូបង្រៀនទទួលបានប្រាក់ខែមូលដ្ឋានមិនគ្រប់គ្រាន់ ដែលធ្វើឱ្យប៉ះពាល់ដល់គុណភាពនៃការអប់រំ។ ដូចជា នៅក្នុងឆ្នាំ 2012 គ្រូបឋមទទួលបានប្រាក់ខែ 60 \$ ក្នុងមួយខែ និងគ្រូមធ្យមទទួលបានពី \$ 80- 110 \$ ក្នុងមួយខែ ។ គ្រូដែលទើបតែងតាំងថ្មីគ្មានបទពិសោធន៍ចាប់ផ្តើមជាមួយនឹងប្រាក់ខែ \$ 50 ។ ដោយសារតែ \$ 20 នៃប្រាក់ខែ ចាំបាច់ត្រូវទុកសម្រាប់ បំពេញតម្រូវការការកម្ចីមូលដ្ឋាននោះ កម្រិតប្រាក់ខែខាងលើមិនអាចឱ្យគ្រូបង្រៀនចំណាយលើជីវភាពរស់នៅផ្សេងទៀតដូចជា ការជួលផ្ទះ សម្លៀកបំពាក់ និងថ្នាំសង្កូវ។ ក្នុងកិច្ចខិតខំប្រឹងប្រែងដើម្បីកែលម្អគុណភាពអប់រំ នៅឆ្នាំ 2016 រាជរដ្ឋាភិបាលបានប្រកាសថា ប្រាក់ខែរបស់គ្រូបង្រៀននឹងកើនឡើងដល់ \$ 200 សម្រាប់គ្រូបឋមនិង \$ 250 សម្រាប់គ្រូមធ្យម។ សមាមាត្រសិស្សគ្រូ ថ្មីចាំបាច់រៀនតូចក៏មិនអាចគ្រប់ល្មមសម្រាប់ កែលម្អគុណភាពអប់រំដែរ ប្រសិនបើលក្ខខណ្ឌការងាររបស់គ្រូបង្រៀនមិនត្រូវបានលើកកម្ពស់។ ដូចនេះ ដំឡើងប្រាក់ខែឱ្យគ្រូបង្រៀនជាដំបូង លើកម្ពស់ការអប់រំឱ្យបានល្អជាងនេះ បណ្តុះបណ្តាលគ្រូបង្រៀន វិនិយោគក្នុងវិធីសាស្ត្របង្រៀន និងប្រើប្រាស់គ្រូជំនួយ និងអ្នកជំនាញផ្សេងទៀត ដើម្បីឱ្យមានការផ្លាស់ប្តូរ។

**៣.៣ ក្តីរំពឹងរបស់សិស្សត្រូវបានបញ្ចប់ និងអ្នកបោះបង់ការសិក្សា**

ក្តីរំពឹងមួយក្នុងចំណោមក្តីរំពឹងសំខាន់បំផុតដែលបានមកពីការអប់រំគឺ ឱកាសការងារសមរម្យ។ ទោះយ៉ាងណា យុវជនកម្ពុជាមិនមែនទិដ្ឋភាពល្អដល់ការងារក្នុងស្ថានភាពស្មើគ្នាទេ តាមពិត ប្រាក់ខែរបស់សិស្សដែលបានបញ្ចប់មធ្យមសិក្សាធៀបនឹងប្រាក់ខែរបស់សិស្សដែលបានបោះបង់ការសិក្សាគឺមិនខុសគ្នាទេ បើសិនជា មិនច្រើនដែរ។ បើបញ្ចូលគ្រប់កម្រិតនោះ លទ្ធផលការងាររបស់សិស្សដែលបានបញ្ចប់ថ្នាក់គ្រប់កម្រិតទាំងអស់គឺប្រសើរជាងអ្នកដែលបានបោះបង់ការសិក្សា ប៉ុន្តែនៅកម្រិតមធ្យមសិក្សា ភាពខុសគ្នានេះមានកាន់តែច្រើន។ មួយភាគធំនៃសិស្សដែលបានបញ្ចប់ការសិក្សាបឋមសិក្សា និងមធ្យមសិក្សា ទីបំផុតត្រូវធ្វើការងារឱ្យគ្រួសារគ្មានប្រាក់ចំណូល ឬប្រាក់ខែទាប។ នៅក្នុងឆ្នាំ 2014 គេបានប្រើប្រាស់ការស្ទង់មតិស្តីពីការផ្លាស់ប្តូរពីសាលាទៅការងារ ដោយផ្តោតលើលទ្ធផលការងារអំពីទុក និងបទពិសោធន៍របស់យុវជនចំនួន 3303 នាក់ ដែលមានអាយុចន្លោះពី 15 ទៅ 29 ឆ្នាំ ដើម្បីវិភាគលទ្ធផលការងាររបស់សិស្សដែលបានបញ្ចប់ការសិក្សា ធៀបនឹងសិស្សដែល បានបោះបង់ការសិក្សា។

**៣.៣.១ ស្ថានភាពការងារ**

យុវជនដែលបានបញ្ចប់ការអប់រំកម្រិតមធ្យមសិក្សា ឬខ្ពស់ជាងនេះ អាចរកបានការងារដែលមានស្ថិរភាព និងពេញចិត្ត។ ក្នុងអំឡុងនៃការផ្លាស់ប្តូរពីសាលាទៅការងារ ពេលវេលាសម្រាប់សិស្សដែលកំពុងសិក្សានៅ គ្រឹះស្ថានមធ្យមសិក្សាខ្លះខ្លះដែលបានបញ្ចប់ការអប់រំនៅកម្រិតទាបជាងនេះ។ អ្នកដែលមិនបានចូលរៀន ឬរៀនក្រោមកម្រិតបឋមចំណាយពេលជាមធ្យមចំនួន 123,7 ខែក្នុងអំឡុងអន្តរកាល ។ សិស្សដែលបាន បញ្ចប់ការសិក្សាកម្រិតបឋមចំណាយពេលជាមធ្យមចំនួន 89 ខែ សិស្សដែលបានបញ្ចប់មធ្យមសិក្សាចំណាយពេល 57,4 ខែ ឱកាសដែលបានបញ្ចប់សាកលវិទ្យាល័យ ឬខ្ពស់ជាងនេះចំណាយពេល 21,5 ខែ (យោងតាម ILO SWTS ឆ្នាំ2013)។ អន្តរកាលនេះត្រូវចាត់ទុកថា បានបញ្ចប់នៅពេលដែលយុវជនរកបានការងារមានស្ថេរភាពតាមកិច្ចសន្យា ឬធ្វើការឱ្យខ្លួនឯង ឬការងារបណ្តោះអាសន្នដែលខ្លួនពេញចិត្ត។

នៅក្នុងឆ្នាំ 2014 យុវជនចំនួន 64 ភាគរយ ដែលបោះបង់ការសិក្សាបានធ្វើការនៅក្នុងប្រភេទការងារងាយស្រួល (40 ភាគរយ ជាការងារគ្រួសារខ្ពស់ប្រាក់ខែ និង 23 ភាគរយ ជាការងារខ្ពស់) ខណៈដែល 36

ភាគរយទៀតជាការងារមធ្យមប្រាក់ខែសមរម្យ។ តាមការប្រៀបធៀប 52 ភាគរយ នៃនិស្សិតដែលបានបញ្ចប់ការសិក្សាស្រាវជ្រាវប្រភេទការងារងាយស្រួល (16 ភាគរយ ជាការងារខ្ពស់ និង 36 ភាគរយ ជា

ការងារគ្រួសារខ្ពស់ប្រាក់ខែ)។ អត្រាខ្ពស់ នៃសិស្សដែលបានបញ្ចប់ការសិក្សាមានការងារមធ្យមប្រាក់ខែសមរម្យគឺ 47 ភាគរយ (យោងតាម តារាង 3.10)។

**តារាង 28 (3-10) ភាគរយនៃស្ថានភាពការងាររបស់យុវជនក្នុងក្រុមអាយុ 15 ទៅ 29 ឆ្នាំ ដែលបានបញ្ចប់ការសិក្សានិងបោះបង់ការសិក្សានៅឆ្នាំ 2014**

ភាគរយ	2014	
	សិស្សបានបញ្ចប់ការសិក្សា	សិស្សបោះបង់ការសិក្សា
ប្រាក់ខែ	47.1	35.5
ទិញបាន	0.6	0.8
ការងារខ្ពស់	16.3	23.2
ការងារគ្រួសារខ្ពស់ប្រាក់ខែ	36.0	40.4
រដ្ឋបាល	0.0	0.1
សរុប	100	100
សរុប (ចំនួន)	497	1 645

ប្រភេទ: ការគណនាបង់អ្នកនិពន្ធផ្អែកលើទិន្នន័យ SWTS-Cambodia ឆ្នាំ 2014

ការងារមានទិន្នផលខ្ពស់ទៅលើការងារនានាដែលយុវជនម្នាក់បានបញ្ចប់ការសិក្សាពីគ្រឹះស្ថានឧត្តមសិក្សា ឬគ្រឹះស្ថានបណ្តុះបណ្តាលវិជ្ជាជីវៈ។ បានបញ្ចប់ការសិក្សាពីគ្រឹះស្ថានឧត្តមសិក្សា ឬគ្រឹះស្ថានបណ្តុះបណ្តាលវិជ្ជាជីវៈអាចឱ្យយុវជនភាគច្រើនមានទិសដៅការងារដែលយុវជនភាគច្រើនពេញចិត្ត ។ 62 ភាគរយ នៃនិស្សិតដែលបានបញ្ចប់ការសិក្សាពីគ្រឹះស្ថានឧត្តមសិក្សា និង 78 ភាគរយ នៃនិស្សិតដែលបានបញ្ចប់ពីគ្រឹះស្ថានបណ្តុះបណ្តាលវិជ្ជាជីវៈអាចបានការងារមធ្យមប្រាក់ខែសមរម្យ បើប្រៀបធៀបគ្នា អ្នកដែលបានបោះបង់ការសិក្សាមានចំនួន 33 ភាគរយ និងអ្នកដែលបានបោះបង់ការបណ្តុះបណ្តាលវិជ្ជាជីវៈមានចំនួន 38 ភាគរយ ប៉ុណ្ណោះ ដែលអាចបានការងារមធ្យមប្រាក់ខែសមរម្យ ។ មានភាពខុសគ្នាគិតត្រូវនៅក្នុងការស្វែងរកការងារមធ្យមប្រាក់ខែ ទោះជាអ្នកនោះបានបញ្ចប់ការសិក្សានៅបឋមសិក្សា ឬអនុវិទ្យាល័យ ឬមិនបានចូលរៀនក៏ដោយ (សូមមើល តារាង 3.11) ។ អត្រានៃសិស្សដែលបានបញ្ចប់ការសិក្សា និងការបោះបង់ការសិក្សានៅបឋមសិក្សា និងមធ្យមសិក្សាមានលក្ខណៈប្រហាក់ប្រហែលគ្នា ដែលទីបំផុតគួរគេបាន ត្រឹមធ្វើការឱ្យគ្រួសារគ្រួសារខ្ពស់ប្រាក់ខែ និងការងារខ្ពស់ ដែលគេចាត់ទុកថា ជាប្រភេទការងារងាយស្រួល (សូមមើល តារាង 3.11) ។

**តារាង 29 (3-11) ស្ថានភាពការងារនៃនិស្សិតបានបញ្ចប់ការសិក្សា និងបោះបង់ការសិក្សាដែលមានអាយុ 15 ទៅ 29 ឆ្នាំ តាមកម្រិតការងារ (ឆ្នាំ 2014)**

	និស្សិតបានបញ្ចប់ការសិក្សា					និស្សិតបោះបង់ការសិក្សា				
	បឋមសិក្សា	មធ្យមសិក្សា	ឧត្តមសិក្សា	បណ្តុះបណ្តាលវិជ្ជាជីវៈ	រដ្ឋបាល	បឋមសិក្សា	មធ្យមសិក្សា	ឧត្តមសិក្សា	បណ្តុះបណ្តាលវិជ្ជាជីវៈ	រដ្ឋបាល
ប្រាក់ខែ	35.1	42.5	62.4	78.7	0	33.5	39.1	33.3	38.1	41.7
ការងារខ្ពស់	21.6	15.4	14.1	12.8	50	24.8	21.9	16.7	14.3	22.2
ការងារគ្រួសារខ្ពស់ប្រាក់ខែ	43.3	42.1	23.5	8.5	50	41.7	39	50	47.6	36.1
សរុប	100	100	100	100	100	100	100	100	100	100

ប្រភេទ: ការគណនាបង់អ្នកនិពន្ធផ្អែកលើទិន្នន័យ SWTS-Cambodia ឆ្នាំ 2014

មួយភាគធំនៃនិស្សិតដែលបានបញ្ចប់ការសិក្សាពីគ្រឹះស្ថានឧត្តមសិក្សា និងគ្រឹះស្ថានបណ្តុះបណ្តាលវិជ្ជាជីវៈធ្វើការជាអ្នកជំនាញ ឬជាអ្នកលក់ និងផ្តល់សេវាកម្ម។ និស្សិតដែលបានបោះបង់ការសិក្សានៅឧត្តមសិក្សា និងសាលាវិជ្ជាជីវៈក៏អាចទទួលបានការងារក្នុងផ្នែកលក់ និងសេវាកម្ម និងយ៉ាងហោចណាស់ត្រឹមជំនួយការស្លៀនដែរ។ ប៉ុន្តែក្នុងចំណោមគូរគេ គឺមាននរណាម្នាក់ធ្វើការជាអ្នកជំនាញ ឬជាអ្នកគ្រប់គ្រងនោះទេ។ រៀបចំនឹងអ្នកដែលបានបញ្ចប់ និងបោះបង់ការសិក្សានៅបឋមសិក្សា និងមធ្យមសិក្សា មានភាពខុសគ្នាគិតត្រូវដែរ។ យុវជនទាំងពីរប្រភេទនេះ ភាគច្រើនធ្វើការក្នុងវិស័យកសិកម្ម ។ ក្នុងចំណោមអ្នកដែលបានបោះបង់ការសិក្សា មានធ្វើការនៅក្នុងវិស័យកសិកម្មចំនួន 44 ភាគរយ នៅក្នុងវិស័យសិប្បកម្ម និងពាណិជ្ជកម្មចំនួន 22 ភាគរយ និងនៅក្នុងផ្នែកលក់ និងសេវាកម្មមានចំនួន 17 ភាគរយ (សូមមើល តារាង 3.12) ។

**តារាង 30 (3-12) មុខរបរ និងកម្រិតអប់រំរបស់យុវជនដែលមានអាយុ 15 ទៅ 29 ឆ្នាំ ក្នុង ឆ្នាំ 2014**

ភាគរយ	និស្សិតបានបញ្ចប់ការសិក្សា					និស្សិតបោះបង់ការសិក្សា				
	បឋមសិក្សា	មធ្យមសិក្សា	ឧត្តមសិក្សា	ការបណ្តុះបណ្តាលវិជ្ជាជីវៈ	រដ្ឋបាល	បឋមសិក្សា	មធ្យមសិក្សា	ឧត្តមសិក្សា	ការបណ្តុះបណ្តាលវិជ្ជាជីវៈ	រដ្ឋបាល
កងកម្លាំងប្រដាប់អាវុធ	-	-	3.5	4.3	-	0.4	0.1	-	-	-
អ្នកប្រចាំគ្រង	-	0.4	4.7	2.1	-	-	0.8	-	-	-
អ្នកជំនាញ	1.0	4.1	22.4	66.0	-	0.6	0.8	-	9.5	-
អ្នកបញ្ជូនទំនិញវិជ្ជាជីវៈពាក់ព័ន្ធ	-	2.6	5.9	2.1	-	1.3	1.4	-	4.8	-
ជំនួយការស្លៀន	-	2.3	12.9	6.4	-	0.2	1.3	33.3	-	-
សេវាកម្មនិងលក់	15.5	22.2	28.2	10.6	-	13.5	20.1	66.7	33.3	19.4
ការងារជំនាញកសិកម្ម	45.4	36.5	11.8	6.4	50.0	52.3	37.0	-	23.8	38.9
សិប្បកម្មនិង ពាណិជ្ជកម្មពាក់ព័ន្ធ	20.6	24.4	10.6	2.1	50.0	17.8	27.8	-	23.8	16.7
អ្នកប្រតិបត្តិការអាជ្ញាធរនិងចាំស៊ីន	1.0	2.3	-	-	-	2.5	4.6	-	4.8	-
ការងារបឋម	16.5	5.3	-	-	-	11.4	6.1	-	-	25.0

ប្រភេទ: ការគណនាបង់អ្នកនិពន្ធផ្អែកលើទិន្នន័យ SWTS-Cambodia ឆ្នាំ 2014

ការញែកមុខរបរតាមក្រុមអាយុយុវជនបង្ហាញថា ប្រាក់ខែរបស់យុវជនដែលមានអាយុចន្លោះពី 15 ទៅ 19 ឆ្នាំ ដែលបានបញ្ចប់បឋមសិក្សាក៏មិនទាន់ប្រាក់ខែរបស់យុវជនដែលបានបោះបង់ការសិក្សាណាស់ដែរ។ 43 ភាគរយ នៃសិស្សដែលបានបញ្ចប់បឋមសិក្សា និង 53 ភាគរយ នៃសិស្សដែលបានបោះបង់បឋមសិក្សាធ្វើការនៅក្នុងវិស័យកសិកម្ម និងមានសិស្សដែលបានបញ្ចប់បឋមសិក្សាចំនួន 21 ភាគរយ ផ្សេងទៀតធ្វើការនៅក្នុងប្រភេទការងារបឋម គឺច្រើនជាងអ្នកដែលបានបោះបង់បឋមសិក្សាតែ 14 ភាគរយ ប៉ុណ្ណោះ (សូមមើល តារាង 3.13) ។ មួយភាគធំ នៃសិស្សដែលបានបញ្ចប់មធ្យមសិក្សា និងបានបោះបង់មធ្យមសិក្សាក៏

ត្រូវបានគេឃើញថា កំពុងធ្វើការក្នុងផ្នែកលក់ និងសេវាកម្ម កសិកម្ម និងពាណិជ្ជកម្មផងដែរ។ ទោះជាយ៉ាងណា 9,1 ភាគរយ នៃយុវជនដែលមានអាយុពី 15 ទៅ 29 ឆ្នាំ ដែលបានបញ្ចប់មធ្យមសិក្សាអាចរកបាន ការងារជំនាញខ្ពស់ ដូចជា សាស្ត្រាចារ្យ ជំនួយការបច្ចេកទេស និងស្រៀងច្រើនជាងសិស្សដែលបានបោះបង់ការសិក្សានៅមធ្យមសិក្សាដែលមានតែ 3,1 ភាគរយ ប៉ុណ្ណោះ (សូមមើល តារាង 3.12) ។

**តារាង 31 (3-13) មុខរបរបស់សិស្សបានបញ្ចប់ និងបោះបង់បរិច្ឆាសិក្សា ដែលមានអាយុពី 15 ទៅ 19 ឆ្នាំ ក្នុងឆ្នាំ 2014**

	សិស្សបានបញ្ចប់ការសិក្សា	សិស្សបោះបង់ការសិក្សា
អ្នកក្រៅក្រុង	0.0	0.0
អ្នកជំនាញ	3.6	0.4
អ្នកបច្ចេកទេសវិជ្ជាជីវៈពាក់ព័ន្ធ	0.0	1.3
ជំនួយការស្រៀង	0.0	0.0
សេវាកម្មនិងការលក់	10.7	10.2
ការងារជំនាញក្នុងវិស័យកសិកម្ម រុក្ខាប្រមាញ់ រុក្ខាប្រមាញ់	42.9	52.8
សិប្បកម្មនិង ពាណិជ្ជកម្មពាក់ព័ន្ធ	21.4	20.4
អ្នកប្រតិបត្តិការងារច្បាប់និងសុំ	0.0	0.9
កាតាមបច្ចេកទេស	21.4	14.0
<b>ចំនួនសរុប</b>	<b>28</b>	<b>235</b>

ប្រភព៖ ការគណនាបេស្កុកនិងទិន្នន័យស្របតាម SWTS-Cambodia ឆ្នាំ 2014

ទាំងយុវជន និងយុវតីដែលមានអាយុចន្លោះពី 15 ទៅ 19 ឆ្នាំ ដែលទទួលបានការអប់រំត្រឹមត្រូវតាមមុខរបរជាការងារគ្មានជំនាញ ខណៈដែលយុវតីភាគច្រើនជាម្តាយដោយដៃ (សូមមើល តារាង 3.14) ។ កម្មវិធីទាំងពីរនេះទាក់ទងនឹងការងារកសិកម្ម ឬអ្នកប្រើប្រាស់ ឬការងារស្មើគ្នា ។ មានតិចតួចទៅដែលគេសង្កេតឃើញថា កំពុងធ្វើការឱ្យខ្លួនឯង (សូមមើល តារាង 3.15) ។

**តារាង 32 (3-14) កម្មវិធីនៃសិស្សបានបញ្ចប់ និងបោះបង់បរិច្ឆាសិក្សា ដែលមានអាយុពី 15 ទៅ 19 ឆ្នាំ ក្នុងឆ្នាំ 2014**

	យុវតី		យុវជន	
	បានបញ្ចប់ការសិក្សា	បោះបង់ការសិក្សា	បានបញ្ចប់ការសិក្សា	បោះបង់ការសិក្សា
ជំនាញខ្ពស់ មិនដោយដៃ	10.0	3.1	1.4	-
ជំនាញទាប មិនដោយដៃ	20.0	12.3	5.6	7.6
ជំនាញដោយដៃ	50.0	75.4	59.9	72.4
គ្មានជំនាញ	20.0	9.2	33.1	20.0
សរុប	100	100	100	100
សរុបមធ្យម	10	130	142	105

ប្រភព៖ ការគណនាបេស្កុកនិងទិន្នន័យស្របតាម SWTS-Cambodia ឆ្នាំ 2014

**តារាង 33 (3-15) ស្ថានភាពរបស់សិស្សដែលបានបញ្ចប់ និងបោះបង់បរិច្ឆាសិក្សា ដែលមានអាយុពី 15 ទៅ 19 ឆ្នាំ ក្នុងឆ្នាំ 2014**

	សិស្សបានបញ្ចប់ការសិក្សា	សិស្សបោះបង់ការសិក្សា
ប្រាក់ខែ	46.4	36.6
ទិញធានា	0.1	0.0
កម្មវិធីសេវាសុខាភិបាល	7.1	4.3
កម្មវិធីសុខាភិបាលប្រាក់ខែ	46.4	59.1
<b>សរុប</b>	<b>100</b>	<b>100</b>

ប្រភព៖ ការគណនាបេស្កុកនិងទិន្នន័យស្របតាម SWTS-Cambodia ឆ្នាំ 2014

សិស្សដែលបានបញ្ចប់ការសិក្សាការងារជំនាញខ្ពស់បានច្រើនជាងសិស្សដែលបានបោះបង់ការសិក្សា (សូមមើល តារាង 3.16) ។ សិស្សដែលបានបញ្ចប់មធ្យមសិក្សាអាចរកការងារមានប្រាក់ខែបានច្រើនជាង ការងារផ្សេងៗ ។ ប៉ុន្តែការងារមានប្រាក់ខែរបស់សិស្សដែលបានបោះបង់ការសិក្សានៅចន្លោះឆ្នាំ 2014 និងឆ្នាំ 2012 មានចំនួនតិចជាងការងារគ្មានប្រាក់ខែ (សូមមើល តារាង 3.16/17) ។

**តារាង 34 (3-16) កម្មវិធីនៃសិស្សដែលបានបញ្ចប់ និងបោះបង់បរិច្ឆាសិក្សា ដែលមានអាយុពី 20 ទៅ 24 ឆ្នាំ ក្នុងឆ្នាំ 2014**

	សិស្សបានបញ្ចប់ការសិក្សា	សិស្សបោះបង់ការសិក្សា
ជំនាញខ្ពស់ មិនដោយដៃ	5	2.6

ជំនាញទាប មិនដោយដៃ	16.7	7.9
ជំនាញមធ្យម មិនដោយដៃ	70	78.3
គ្មានជំនាញ	8.3	11.2

ប្រភេទ៖ ការគណនាបេសអ្នកទឹកដីកម្រិតវិទ្យុស័យ SWTS-Cambodia ឆ្នាំ 2014

តារាង 35 (3-17) ស្ថានភាពវិស្វកម្មវិស័យបេសអ្នកទឹកដីកម្រិតវិទ្យុស័យ 2012-24 ឆ្នាំ ក្នុងឆ្នាំ 2014

	សិស្សបានបញ្ចប់ការសិក្សា	សិស្សបោះបង់ការសិក្សា
ជំនាញខ្ពស់ មិនដោយដៃ	48.7	36.7
ជំនាញទាប មិនដោយដៃ	0	0
ជំនាញមធ្យម មិនដោយដៃ	12	22.3
គ្មានជំនាញ	39.3	40.8

ប្រភេទ៖ ការគណនាបេសអ្នកទឹកដីកម្រិតវិទ្យុស័យ SWTS-Cambodia ឆ្នាំ 2014

មួយភាគធំ នៃវិស្វកម្មវិស័យបេសអ្នកទឹកដីកម្រិតវិទ្យុស័យ គឺជាការសិក្សាពីគ្រឹះស្ថានឧត្តមសិក្សាធ្វើការជាអ្នកជំនាញ។ វិស្វកម្មវិស័យបេសអ្នកទឹកដីកម្រិតវិទ្យុស័យនេះមានការងារនៅក្នុងផ្នែកលក់ និងសេវាកម្ម និងផ្នែកសិក្សាផងដែរ ប៉ុន្តែតិចតួចណាស់ដែលបានការងារជំនាញ។ វិស្វកម្មវិស័យបេសអ្នកទឹកដីកម្រិតវិទ្យុស័យមានតិចតួចទៅដល់កំពុងធ្វើការនៅក្នុងវិស័យសិប្បកម្ម និងរោងចក្រដែលផលិតសិប្បកម្ម ចំណែកវិស្វកម្មវិស័យបេសអ្នកទឹកដីកម្រិតវិទ្យុស័យនេះបោះបង់ការសិក្សានៅកម្រិតឧត្តមសិក្សាមានចំនួនរហូតដល់ 12 ភាគរយ ដែលកំពុងធ្វើការនៅក្នុងវិស័យនេះ (សូមមើល តារាង 3.18) ។

តារាង 36 (3-18) មុនបេសអ្នកទឹកដីកម្រិតវិស័យបេសអ្នកទឹកដីកម្រិតវិទ្យុស័យ និងបោះបង់ការសិក្សានៅកម្រិតឧត្តមសិក្សា វិស័យមានអាយុពី 25 ទៅ 29 ឆ្នាំ ក្នុងឆ្នាំ 2012-14

	សិស្សបានបញ្ចប់ការសិក្សា	សិស្សបោះបង់ការសិក្សា
កងកម្លាំងប្រដាប់អាវុធ	5.7	n/a
ឧកញ៉ា	5.7	n/a
ឧកញ៉ា	40	12.5
ឧកញ៉ាទទួលបានសញ្ញាបត្រវិស័យទាក់ទង	7.1	0
វិទ្យាសាស្ត្រ	10	12.5
សេវាកម្មនិងការលក់	21.4	62.5
ការងារជំនាញក្នុងវិស័យកសិកម្ម រុក្ខាប្រមាញ់ រុក្ខាប្រមាញ់	4.3	n/a
សិប្បកម្មនិង ពាណិជ្ជកម្មចាក់ដី	5.7	12.5
ឧកញ៉ាបច្ចេកទេសព្រឹត្តិការណ៍	n/a	n/a
ការងារផ្សេងៗ	n/a	n/a

ប្រភេទ៖ ការគណនាបេសអ្នកទឹកដីកម្រិតវិទ្យុស័យ SWTS-Cambodia ឆ្នាំ 2014

ជាមួយគ្នា ទាំងវិស្វកម្មវិស័យបេសអ្នកទឹកដីកម្រិតវិទ្យុស័យ និងបោះបង់ការសិក្សានៅកម្រិតឧត្តមសិក្សាមានការងារសមរម្យ។ 76 ភាគរយ នៃវិស្វកម្មវិស័យបេសអ្នកទឹកដីកម្រិតវិទ្យុស័យបានបញ្ចប់ការសិក្សាពីគ្រឹះស្ថានឧត្តមសិក្សាបានការងារមានប្រាក់ខែ ទាំងជំនាញខ្ពស់ និងជំនាញទាបមិនដោយដៃ។ មួយភាគបួន នៃវិស្វកម្មវិស័យបេសអ្នកទឹកដីកម្រិតវិទ្យុស័យបានបោះបង់ការសិក្សានៅគ្រឹះស្ថានឧត្តមសិក្សាមានការងារជំនាញទាបមិនដោយដៃ និងមួយភាគប្រាំបីមានការងារជំនាញខ្ពស់មិនដោយដៃ។ ប៉ុន្តែវិស្វកម្មវិស័យបេសអ្នកទឹកដីកម្រិតវិទ្យុស័យបានបញ្ចប់ការសិក្សាពីគ្រឹះស្ថានឧត្តមសិក្សាបានការងារសមរម្យច្រើនជាង ពោលគឺ ជាងពាក់កណ្តាលនៃពួកគេមានការងារជំនាញខ្ពស់មិនដោយដៃ។ ហើយជាធម្មតា ទាំងវិស្វកម្មវិស័យបេសអ្នកទឹកដីកម្រិតវិទ្យុស័យនេះបោះបង់ការសិក្សានៅកម្រិតឧត្តមសិក្សាមានការងារមានប្រាក់ខែសមរម្យ។ កម្រិតវិស័យបេសអ្នកទឹកដីកម្រិតវិទ្យុស័យបានបញ្ចប់ការសិក្សាពីគ្រឹះស្ថានឧត្តមសិក្សាធ្វើការងារនៅក្នុងវិស័យសិប្បកម្ម និងរោងចក្រដែលផលិតសិប្បកម្ម ចំណែកវិស្វកម្មវិស័យបេសអ្នកទឹកដីកម្រិតវិទ្យុស័យនេះបោះបង់ការសិក្សានៅកម្រិតឧត្តមសិក្សាមានចំនួនខ្ពស់គួរឱ្យកត់សម្គាល់ដែរ (សូមមើល តារាង 3.19) ។

តារាង 37 (3-19) កម្រិតជំនាញរបស់វិស្វកម្មវិស័យបេសអ្នកទឹកដីកម្រិតវិទ្យុស័យ និងបោះបង់ការសិក្សានៅកម្រិតឧត្តមសិក្សាវិស័យមានអាយុពី 25 ទៅ 29 ឆ្នាំ ក្នុងឆ្នាំ 2014

	សិស្សបានបញ្ចប់ការសិក្សា	សិស្សបោះបង់ការសិក្សា
ជំនាញខ្ពស់ មិនដោយដៃ	52.9	12.5
ជំនាញទាប មិនដោយដៃ	37.1	75
ជំនាញមធ្យម មិនដោយដៃ	10	12.5
គ្មានជំនាញ	-	-
ប្រាក់ខែ	75.7	37.5
ការងារខ្ពស់	14.3	12.5
ការងារគ្រួសារគ្មានប្រាក់ខែ	10	50

ប្រភេទ៖ ការគណនាបេសអ្នកទឹកដីកម្រិតវិទ្យុស័យ SWTS-Cambodia ឆ្នាំ 2014

តារាង 38 (3-2) ស្ថានភាពការងាររបស់វិស្វកម្មវិស័យបេសអ្នកទឹកដីកម្រិតវិទ្យុស័យ និងបោះបង់ការសិក្សានៅកម្រិតឧត្តមសិក្សាវិស័យមានអាយុពី 25 ទៅ 29 ឆ្នាំ ក្នុងឆ្នាំ 2014

	សិស្សបានបញ្ចប់ការសិក្សា	សិស្សបោះបង់ការសិក្សា
ប្រាក់ខែ	75.7	37.5
ការងារខ្ពស់	14.3	12.5
ការងារគ្រួសារគ្មានប្រាក់ខែ	10	50

ប្រភេទ៖ ការគណនាបេសអ្នកទឹកដីកម្រិតវិទ្យុស័យ SWTS-Cambodia ឆ្នាំ 2014

**៣.៣.២ ប្រាក់ចំណូល/ប្រាក់ចំណាយ**

សម្រាប់ការងារជាច្រើន សិស្សដែលបានបោះបង់បឋមសិក្សា និងមធ្យមសិក្សាអាចទទួលបានប្រាក់ចំណូលបានច្រើនជាងសិស្សដែលបានបញ្ចប់ការសិក្សានៅបឋម និងមធ្យមសិក្សា។ សិស្សដែលបានបោះបង់បឋមសិក្សាអាចទទួលបានប្រាក់ចំណូលបានច្រើនជាងសិស្សដែលបានបញ្ចប់បឋមសិក្សាដែលធ្វើការងារជាធម្មតាមិនដោយដៃ។ សិស្សបោះបង់ការសិក្សានៅមធ្យមសិក្សាប្រាក់ចំណូលបានពីរដងច្រើនជាងសិស្សដែលបានបញ្ចប់ការសិក្សាពីមធ្យមសិក្សាដែលស្ថិតធ្វើការងារជំនាញខ្ពស់មិនដោយដៃ (សូមមើល តារាង 3.20) ។ នេះអាចបង្ហាញថា ភាគច្រើន នៃសិស្សដែលបានបញ្ចប់ពីសាលាចំណេះទូទៅ នៅទីបំផុតមានមុខរបរប្រហាក់ប្រហែលគ្នានឹងសិស្សដែលបានបោះបង់ការសិក្សាចំណេះទូទៅដែរ ទោះបីពួកគេបានបញ្ចប់ការសិក្សាពេញលេញក៏ដោយ។ សិស្សដែលបានបោះបង់ការសិក្សាអាចទទួលបានប្រាក់ចំណូលបានច្រើនជាង ដោយសារតែបទពិសោធន៍របស់គេក៏ទៀងច្រើនផងដែរ។ មានតែការបញ្ចប់ការសិក្សាពីគ្រឹះស្ថានឧត្តមសិក្សា និងគ្រឹះស្ថានបណ្តុះបណ្តាលវិជ្ជាជីវៈទេដែលអាចទទួលបានប្រាក់ចំណូលបានច្រើនជាងសិស្សដែលបានបោះបង់ការសិក្សា។

**តារាង 39 (3-21) ប្រាក់ចំណូល/ប្រាក់ចំណាយ និងសិទ្ធិបញ្ចប់ការសិក្សា 15 ទៅ 29 ឆ្នាំ 2014 (រៀល / ខែ)**

	សិទ្ធិបញ្ចប់ការសិក្សា				
	បឋមសិក្សា	មធ្យមសិក្សា	ឧត្តមសិក្សា	បណ្តុះបណ្តាលវិជ្ជាជីវៈ	ក្រុមទ
ជំនាញខ្ពស់ មិនដោយដៃ	5177	3608	5623	5746	-
ជំនាញទាប មិនដោយដៃ	1474	2800	5002	4724	-
ជំនាញដោយដៃ	3260	4146	10563	-	-
ភ្នាក់ងារ	5553	3212	-	-	-
	សិស្សបោះបង់ការសិក្សា				
ជំនាញខ្ពស់ មិនដោយដៃ	2265	7878	-	4393	-
ជំនាញទាប មិនដោយដៃ	4733	2337	4115	1244	4375
ជំនាញដោយដៃ	3554	3963	-	3333	1962
ភ្នាក់ងារ	3580	4440	-	-	3977

ប្រភេទៈ ការគណនាបេសកកម្មវិទ្យាស្ថានស្វីស SWTS-Cambodia ឆ្នាំ 2014

ឆ្នាំរៀនៈ 1 អន្តរកាលទឹកកក 4000 រៀល

ក្នុងឆ្នាំ 2014 ប្រាក់ចំណូលរបស់សិស្សដែលបានបោះបង់បឋមសិក្សាដែលមានអាយុពី 15 ទៅ 19 ឆ្នាំ 37 ភាគរយ ច្រើនជាងប្រាក់ចំណូលរបស់សិស្សដែលបានបញ្ចប់ការសិក្សានោះ។ ប្រាក់ចំណូលរបស់សិស្សដែលបានបញ្ចប់ការសិក្សាខ្ពស់ជាងប្រាក់ចំណូលរបស់សិស្ស (សូមមើល តារាង 3.22)។ ករណីនេះគឺមិនដូចគ្នាទេ ចំពោះស្ត្រីដែលបានបោះបង់ការសិក្សា។ បើគិតតាមតំបន់ ប្រាក់ចំណូលរបស់សិស្សដែលបានបញ្ចប់ការសិក្សាគឺនៅកម្រិតខ្ពស់ជាងប្រាក់ចំណូលរបស់សិស្សដែលបានបោះបង់ការសិក្សា គឺនៅតំបន់បឹងទន្លេសាប។ ប្រាក់ចំណូលរបស់សិស្សដែលបានបញ្ចប់បឋមសិក្សា គឺនៅក្នុងតំបន់ទាបទំនាប ខណៈដែលប្រាក់ចំណូលរបស់សិស្សដែលបានបោះបង់ការសិក្សាគឺនៅកម្រិតខ្ពស់ជាងប្រាក់ចំណូលរបស់សិស្ស (សូមមើល តារាង 3.23)។

**តារាង 40 (3-22) ប្រាក់ចំណូលរបស់សិស្សដែលបានបញ្ចប់ និងបោះបង់ការសិក្សានៅកម្រិតបឋម ដែលមានអាយុពី 15 ទៅ 19 ឆ្នាំ តាមភូមិ ក្នុងឆ្នាំ 2014**

រៀល/ខែ	សិទ្ធិបញ្ចប់ការសិក្សា	សិស្សបោះបង់ការសិក្សា
ក្រុង	2056.9	4176.0
ជនបទ	2969.9	3121.5
ប្រាក់ចំណូលសរុប	2548.5	3501.6

ប្រភេទៈ ការគណនាបេសកកម្មវិទ្យាស្ថានស្វីស SWTS-Cambodia ឆ្នាំ 2014

**តារាង 41 (3-23) ប្រាក់ចំណូលរបស់សិស្សដែលបានបញ្ចប់ និងបោះបង់ការសិក្សានៅកម្រិតបឋម ដែលមានអាយុពី 15 ទៅ 19 ឆ្នាំ តាមតំបន់ ក្នុងឆ្នាំ 2014 (រៀល/ខែ)**

រៀល/ខែ	សិទ្ធិបញ្ចប់ការសិក្សា	សិស្សបោះបង់ការសិក្សា
ភ្នំពេញ	3937.4	1860.1
វាលវែង	1666.7	2612.2
ទន្លេសាប	2235.5	6677.7
តំបន់ឆ្នេរ	2544.1	2818.4
ភ្នំពេញ	-	2451.9

ប្រភេទៈ ការគណនាបេសកកម្មវិទ្យាស្ថានស្វីស SWTS-Cambodia ឆ្នាំ 2014

សម្រាប់សិស្សដែលបានបញ្ចប់មធ្យមសិក្សា ប្រាក់ចំណូលរបស់សិស្សដែលបានបញ្ចប់មធ្យមសិក្សាគឺនៅកម្រិតខ្ពស់ជាងប្រាក់ចំណូលរបស់សិស្សដែលបានបញ្ចប់បឋមសិក្សាដែលបានបញ្ចប់ការសិក្សានៅក្នុងតំបន់ ទន្លេសាបគឺពីរដងច្រើនជាងសិស្សដែលបានបោះបង់ការសិក្សា ដោយសារតែ តំបន់នេះ ជាតំបន់ប្រមូលផ្តុំការងារក្រៅតំបន់ ។ អ្នកធ្វើការនៅតំបន់ខ្ពស់ និងប្រាក់ចំណូលរបស់សិស្សដែលបានបញ្ចប់ការសិក្សា ប៉ុន្តែនៅក្នុងតំបន់ភ្នំពេញ សិស្សដែលបានបោះបង់ការសិក្សាបានទទួលប្រាក់ចំណូលខ្ពស់ជាងប្រាក់ចំណូលរបស់សិស្សដែលបានបញ្ចប់ការសិក្សា។

**តារាង 42 (3-24) ប្រាក់ចំណូលរបស់សិស្សដែលបានបញ្ចប់ និងបោះបង់ការសិក្សានៅមធ្យមសិក្សា ដែលមានអាយុពី 20 ទៅ 24 ឆ្នាំ ក្នុងឆ្នាំ 2014 (រៀល / ខែ)**

រៀល/ខែ	សិទ្ធិបញ្ចប់ការសិក្សា	សិស្សបោះបង់ការសិក្សា
ភ្នំពេញ	3334.4	3379.1
វាលវែង	5659.8	4089.2
ទន្លេសាប	4328.9	9766.1
តំបន់ឆ្នេរ	2853.3	5383.0
ភ្នំពេញ	2557.0	4580.9

ប្រភេទៈ ការគណនាបេសកកម្មវិទ្យាស្ថានស្វីស SWTS-Cambodia ឆ្នាំ 2014

តារាង 43 (3-25) ប្រាក់ចំណូលរបស់និស្សិតដែលបានបញ្ចប់និងបោះបង់ការសិក្សានៅកម្រិតខ្ពស់ ដែលមានអាយុពី 20 ទៅ 24 ឆ្នាំ តាមភេទនិងតំបន់ ក្នុងឆ្នាំ 2014 (រៀល/ម៉ោង)

រៀល/ម៉ោង	សិស្សបានបញ្ចប់ការសិក្សា	សិស្សបោះបង់ការសិក្សា
ប្រុស	6995.7	5150.0
ស្រី	9392.9	2500.0
តំបន់		
ភ្នំពេញ	5530.5	-
រាជធានី	13681.0	5300.0
ទន្លេសាប	5139.8	-
តំបន់ឆ្នេរ	6758.1	-
ភ្នំពេញខ្ពង់រាប	4657.7	3750.0

ប្រភព៖ ការគណនារបស់អ្នកនិពន្ធនៃទិន្នន័យ SWTS-Cambodia ឆ្នាំ 2014

**៣-៣-៣ ការពេញចិត្តនឹងការងារ**

មានគម្លាតយ៉ាងធំជាងបំណងប្រាថ្នារបស់យុវជន និងអ្វីដែលពួកគេកំពុងធ្វើ។ សរុបមក ភាគច្រើន នៃយុវជនចំនួន (95 ភាគរយ) ដែលកំពុងធ្វើការងាររងការពិបាកពេញចិត្តនឹងការងារដែលខ្លួនកំពុងធ្វើបច្ចុប្បន្ន។ ទោះជាយ៉ាងណា នៅពេលដែលសួររឿងថា តើពួកគេចង់បន្តធ្វើការងារបច្ចុប្បន្នរបស់គេឬទេ? តិចជាងពាក់កណ្តាលនៃពួកគេ (47 ភាគរយ) បានឆ្លើយថា ពួកគេចង់បន្ត។ លក្ខខណ្ឌនៃការពេញចិត្តនេះរុំមានភាពខុសគ្នាច្រើនទេ រវាងសិស្សដែលបានបញ្ចប់ និងអ្នកបោះបង់ការសិក្សា គ្រាន់តែ អ្នកដែលបានបោះបង់ការសិក្សាមានការពេញចិត្តនឹងការងារច្រើនជាងអ្នកដែលបានបញ្ចប់មធ្យមសិក្សា និងខ្ពស់សិក្សាបន្តិច។

ក្នុងចំណោមសិស្សរៀននៅមធ្យមសិក្សា កម្រិតនៃការមិនពេញចិត្តនឹងការងាររបស់សិស្សដែលបានបញ្ចប់ និងបោះបង់ការសិក្សារបស់ពួកគេ គឺជុំវិញ 5.9 ភាគរយ ។ ការមិនពេញចិត្តនឹងការងារកម្រិតខ្ពស់ ណាស់ក្នុងចំណោមកម្មករជំនាញខ្ពស់មិនដោយឡែក។ និស្សិតដែលបានបញ្ចប់ការសិក្សាកម្រិតខ្ពស់សិក្សាដែលមិនសូវពេញចិត្តនឹងការងារខ្លួនមានចំនួនតែ 1.4 ភាគរយ ប៉ុណ្ណោះ។ ការមិនពេញចិត្តនឹងការងារជាទូទៅកើតមានចំពោះកម្មករជំនាញទាបមិនដោយឡែក។

តារាង 44 (3-26) កម្រិតពេញចិត្តនឹងការងាររបស់និស្សិតបានបញ្ចប់ និងបោះបង់ការសិក្សាតាមកម្រិតបរិញ្ញាបត្រ ក្នុងឆ្នាំ 2014

	បឋមសិក្សា		មធ្យមសិក្សា		ខ្ពស់សិក្សា	
	សិស្សបានបញ្ចប់ការសិក្សា	សិស្សបោះបង់ការសិក្សា	សិស្សបានបញ្ចប់ការសិក្សា	សិស្សបោះបង់ការសិក្សា	សិស្សបានបញ្ចប់ការសិក្សា	សិស្សបោះបង់ការសិក្សា
ពេញចិត្តណាស់	46.4	44.7	46.2	53.9	75.7	87.5
ពេញចិត្តខ្លះ	50.0	48.1	47.9	40.1	22.9	12.5
មិនពេញចិត្តខ្លះ	0.0	6.4	5.1	4.7	1.4	0.0
មិនពេញចិត្តខ្លាំង	3.6	0.9	0.9	1.3	0.0	0.0

ប្រភព៖ ការគណនារបស់អ្នកនិពន្ធនៃទិន្នន័យ SWTS-Cambodia ឆ្នាំ 2014

កម្រិតនៃសិក្សាដែលយុវជនពេញចិត្តគឺកម្រិតទូទៅ។ ការស្ទង់មតិស្តីពីការផ្លាស់ប្តូរពីសាលាទៅការងារឆ្នាំ 2012 បានបង្ហាញថា 40 ភាគរយ នៃយុវជនដែលមានអាយុពី 15 ទៅ 29 ឆ្នាំ ឆ្លើយថា ពួកគេចង់សិក្សាកម្រិតទូទៅ មួយឆ្នាំ ផ្ទះកិច្ចដើម ហើយមានតែ 15 ភាគរយ ប៉ុណ្ណោះដែលបានជ្រើសយកវិទ្យាសាស្ត្រពិភពមុន គណិតវិទ្យា និងកុំព្យូទ័រ។ តិចជាង 5 ភាគរយ បានជ្រើសយកវិស្វកម្ម ការផលិត និងសំណង់ និងមានតែ 3 ភាគរយ ប៉ុណ្ណោះ បានជ្រើសយកវិស្វកម្ម និងពេទ្យសត្វ។ ដោយឃើញថា វិស្វកម្មបច្ចេកទេសពិភពមុនក៏ជាជម្រើសល្អបំផុតរបស់ពួកគេ។ ភាគច្រើននៃនិស្សិតដែលមានអាយុពី 15 ទៅ 29 ឆ្នាំ (63,3 ភាគរយ) ចង់បានការងារដែលមានជំនាញខ្ពស់ ប៉ុន្តែតាមការពិគ្រោះតែ 5,4 ភាគរយ នៃពួកគេប៉ុណ្ណោះដែលទទួលបានការងារបែបនេះ។ មានតែ 32,8 ភាគរយ ប៉ុណ្ណោះដែលមានបំណងចង់បានការងារដែលមានជំនាញខ្ពស់ ប៉ុន្តែជាក់ស្តែង 88 ភាគរយ នៃពួកគេនៅទីបំផុតរង់ចាំទទួលបានការងារដែលមានជំនាញខ្ពស់ទៅវិញ (សូមមើលរូបភាព 3.4) ។ ការអញ្ជើញទាំងនេះមិនត្រឹមតែទៅលើគុណភាពនៃការងារប៉ុណ្ណោះទេ ប៉ុន្តែក៏ចង់បានបង្ហាញពីកម្លាំងនៃការណែនាំអាជីព និងការគ្រប់គ្រងសេចក្តីប្រាថ្នាផងដែរ។ យ៉ាងណាមិញ គម្លាតនៃបំណងប្រាថ្នានៅក្នុងចំណោមនិស្សិតដែលបានទទួលការងារបំប៉ននៅកម្រិតខ្ពស់មានតិចតួចប៉ុណ្ណោះ ពោលគឺ 66 ភាគរយ ចង់បានការងារដែលមានជំនាញខ្ពស់ ហើយ 63 ភាគរយ នៃពួកគេទទួលបានការងារបែបនោះ។ ការអប់រំប្លែកៗក្នុងកម្រិតខ្ពស់កំពុងទទួលបានជោគជ័យ។



**រូបភាព 23 (3-4) គម្លាតនៃសេចក្តីប្រាថ្នារបស់យុវជន**

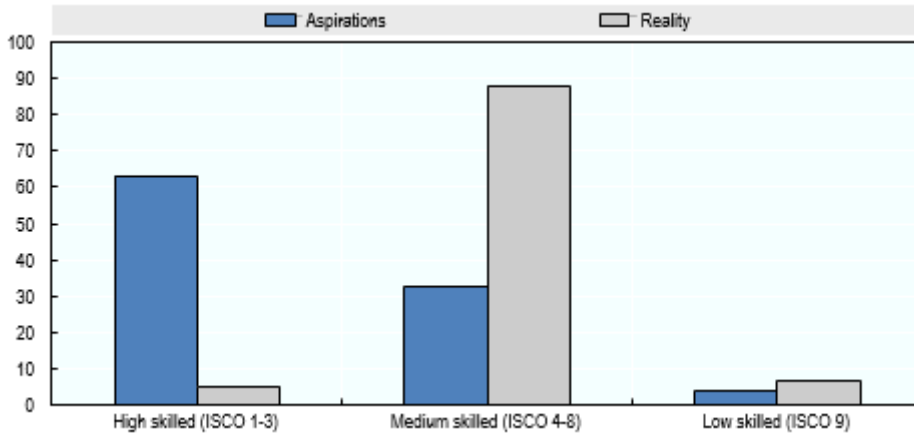

**ប្រភព៖** ការគណនារបស់អ្នកនិពន្ធនៃការសិក្សាស្រាវជ្រាវ SWTS-Cambodia ឆ្នាំ 2014

**សំណុំ៖** និស្សិតកម្រិតមធ្យមសិក្សាឆ្នាំ 15-29 ឆ្នាំ ត្រូវបានសាកសួរអំពីសេចក្តីប្រាថ្នារបស់ពួកគេក្នុងការងារជំនាញ និងការប្រើប្រាស់បច្ចេកទេសនៃការងារបច្ចុប្បន្ននៃនិស្សិតបានបញ្ចប់ការសិក្សាដែលមានអាយុ 15 ទៅ 29 ឆ្នាំ។

កម្មករកម្រិតបឋមស្ទើរតែមិនទាន់ទទួលបានការបណ្តុះបណ្តាលដើម្បីបំប៉នជំនាញ និងលើកកម្ពស់ការងាររបស់ខ្លួនឡើយ ក្រៅពីកម្មសិក្សាស្រាវជ្រាវ។ មានតែ 2.6 ភាគរយ នៃនិស្សិតដែលបានបញ្ចប់មធ្យមសិក្សាប៉ុណ្ណោះ ទទួលបានការបណ្តុះបណ្តាលរយៈពេលខ្លី ជាពិសេសអ្នកដែលមានការងារមិនដោយផ្ទៃ។ ក្នុងចំណោមនិស្សិតដែលបានបញ្ចប់ការសិក្សាកម្រិតមធ្យមសិក្សា មានតែ 11 ភាគរយ ប៉ុណ្ណោះ បានទទួលរូបវន្តបណ្តុះបណ្តាលពាក់ព័ន្ធ និងការងារដែលខ្លួនកំពុងធ្វើ។ ទោះយ៉ាងណា គ្មាននិស្សិតដែលបានបោះបង់ការសិក្សាកម្រិតមធ្យមសិក្សាណាម្នាក់ទទួលបាន ឬក៏ពុំសូវងារការបណ្តុះបណ្តាលនោះទេ។

**តារាង 45 (3-27) ការយល់ឃើញរបស់យុវជនអំពីគុណភាពនៃការងារដែលខ្លួនកំពុងធ្វើ ក្នុងរយៈពេល 12 ខែចុងក្រោយ ក្នុងឆ្នាំ 2014**

	បឋមសិក្សា		មធ្យមសិក្សា		ឧត្តមសិក្សា	
	សិស្សបោះបង់ការសិក្សា	សិស្សបញ្ចប់ការសិក្សា	សិស្សបោះបង់ការសិក្សា	សិស្សបញ្ចប់ការសិក្សា	សិស្សបោះបង់ការសិក្សា	សិស្សបញ្ចប់ការសិក្សា
៣១, បច្ចុប្បន្នកំពុងប្រើប្រាស់ / កម្មសិក្សា	3.6	1.7	4.3	3.4	10.0	0.0
៣១, មិនកំពុងប្រើប្រាស់ / កម្មសិក្សា	0.0	0.4	2.6	0.0	11.4	0.0
មិនទទួលបានការបណ្តុះបណ្តាល	96.4	97.9	93.2	96.6	78.6	100.0
សរុប	100	100	100	100	100	100

**ប្រភព៖** ការគណនារបស់អ្នកនិពន្ធនៃការសិក្សាស្រាវជ្រាវ SWTS-Cambodia ឆ្នាំ 2014

**៣.៣.៤ ការងារសមរម្យ**

គុណភាពនៃជីវិត និងសុខុមាលភាពរបស់បុគ្គលម្នាក់ពាក់ព័ន្ធយ៉ាងខ្លាំងទៅនឹងការងារ។ នៅក្នុងប្រទេសសមាជិកអង្គការសហប្រជាជាតិ OECD មនុស្សម្នាក់ចំណាយពេលធ្វើការជាមធ្យម 37 ម៉ោងក្នុងមួយបញ្ចប់ និងចំណាយពេលធ្វើការត្រូវបានពេញលេញក្នុងការងាររបស់គេ។ លើសពីនេះ គុណភាពការងារគឺជាកត្តាយ៉ាងសំខាន់ជំរុញឱ្យមានការចូលរួមបង្កើនកម្លាំងពលកម្ម ផលិតភាព និងសេដ្ឋកិច្ច។ យុវជនគ្មានការងារធ្វើនៅកម្ពុជាមានអត្រា ៣១ ប៉ុន្តែគ្មានការពិភាក្សាបានប៉ាន់ប្រមាណថា 73 ភាគរយ នៃកម្មករដែលក្នុងក្រុមប្រឹក្សាមានការងារងាយរងគ្រោះ (យោងតាម World Bank, n.d.) ។ អង្គការពលកម្មអន្តរជាតិបានកំណត់និយមន័យនៃការងារសមរម្យថា ជាការងារដែលផ្តល់ឱ្យកម្មករនូវប្រាក់ចំណូលសមរម្យ សុវត្ថិភាពការងារ ការគាំពារសង្គមដល់ក្រុមគ្រួសាររបស់ពួកគេ លទ្ធផលវិជ្ជមានទុកសម្រាប់ការអភិវឌ្ឍន៍និងសមាហរណកម្មសង្គម សេរីភាពក្នុងការបញ្ចេញមតិ រៀបចំនិងចូលរួមក្នុងការសម្រេចចិត្តណាដែលអាចប៉ះពាល់ដល់ជីវិតរបស់ពួកគេ និងសមភាពនៃទិសដៅ និងការប្រព្រឹត្តទៅនៃការងារសមរម្យ។

មធ្យមសិក្សាស្រាវជ្រាវ OECD បានបង្កើតក្របខ័ណ្ឌដើម្បីវាស់ស្ទង់ និងវាយតម្លៃគុណភាពការងារដោយផ្ដោតលើទំហំបីដែលអាចវាស់វែងបាន (three measurable dimensions) គឺ៖ “គុណភាពប្រាក់ចំណូល (Earnings quality)” សំដៅលើវិសាលភាពដែលប្រាក់ចំណូលនោះអាចផ្តល់សុខុមាលភាពដល់កម្មករក្នុងលក្ខខណ្ឌប្រាក់ចំណូលមធ្យម និងការបែងចែកស្របកម្លាំងពលកម្ម។ “សុវត្ថិភាពទីផ្សារការងារ (Labour market security)” សំដៅលើទិដ្ឋភាពស្ថិរភាពសេដ្ឋកិច្ចពាក់ព័ន្ធនឹងហានិភ័យនៃការបាត់បង់ការងារ និងចំណាយសេដ្ឋកិច្ចរបស់កម្មករ។ អាចកំណត់បានថា ជាប្រភេទនៃការងារធ្វើ និងអត្រាប្រយោជន៍ដែលទទួលបាន ក្នុងករណីដែលគ្មានការងារធ្វើ។ “គុណភាពនៃបរិស្ថានការងារ (Quality of the working environment)” សំដៅលើទិដ្ឋភាពការងារដែលមិនមែនសេដ្ឋកិច្ច រាប់ទាំងធម្មជាតិ និងខ្លឹមសារនៃការងារដែលបានធ្វើ ការរៀបចំធ្វើម៉ោងធ្វើការ និងទំនាក់ទំនងនៃការងារធ្វើការ។ នេះអាចជា ជាមធ្យមសិក្សាស្រាវជ្រាវ ដូចជា គ្រូបង្រៀនការងារខ្ពស់ជាងជនជាតិដទៃ។ សរុបមក ទំហំទាំងបីអាចវាយតម្លៃគុណភាពការងារបានទូលំទូលាយ។

កម្មករគណនីផ្ទាល់ខ្លួន និងកម្មករគ្រួសារគ្មានប្រាក់ចំណូលចាត់ទុកថា ជាប្រភេទការងារងាយរងគ្រោះគឺជាផ្នែកមួយយ៉ាងសំខាន់នៃកម្លាំងពលកម្មនៅក្នុងប្រទេសកម្ពុជា។ ចាប់ពីឆ្នាំ 2009 ដល់ឆ្នាំ 2014 ភាគរយ នៃកម្មករគ្រួសារគ្មានប្រាក់ចំណូលថយចុះពី 24 ភាគរយ មកត្រឹម 6 ភាគរយ ប៉ុន្តែ 43 ភាគរយ នៃកម្មករគណនីផ្ទាល់ខ្លួននៅតែជាអត្រាខ្ពស់ ដែលថយចុះតែបន្តិចប៉ុណ្ណោះ ពី 49 ភាគរយ នៅក្នុងឆ្នាំ 2009 (យោងតាម NIS 2015) ។ ពលកម្មកម្រិតខ្ពស់ជាងគ្រប់ប្រទេសនេះ។ ចំនួននៃកម្មករកំពុងធ្វើការនៅតែខ្ពស់ ដោយសារតែកម្រិតច្រើនបានបោះបង់ការសិក្សាដើម្បីងូតត្រង់កិច្ចការផ្ទះ ឬក៏ចូលរៀនសូត្រស្រាវជ្រាវ យោងតាមស្ថិតិវិទ្យាស្ថានជាតិ (NIS) អត្រានៃពលកម្មកម្រិតខ្ពស់នៅឆ្នាំ 2014 មានចំនួន 19 ភាគរយ នៅក្នុងឆ្នាំ 2014 ដែលថយចុះតែបន្តិចប៉ុណ្ណោះពី 24 ភាគរយ នៅក្នុងឆ្នាំ 2012 ។ លើសពីនេះទៀត ការងារងាយរងគ្រោះដោយសារការងារនៅកម្ពុជាកំពុងកើនឡើង (យោងតាម ILO 2012) ។ បើគ្មានទិសដៅទទួលបានការងារសមរម្យទេ ការវិនិយោគក្នុងវិស័យអប់រំគឺមិនត្រូវបានគេឱ្យតម្លៃនោះទេ។ ការអនុវត្តច្បាប់គំរូនិងប្រឆាំងនឹងពលកម្មកុមារ និងការកំណត់កម្រិតការងារសមរម្យយុវជនស្តាប់ស្តាប់ការងារយុវជនកម្ពុជា។

៣.៤ ការអប់រំក្រៅប្រព័ន្ធ

ប្រព័ន្ធអប់រំទៅកម្មវិធីមាន ការអប់រំផ្លូវការ (formal education) និងការអប់រំក្រៅប្រព័ន្ធ (non-formal education)។ ដោយសារតែអត្រាអនាមិក និងអត្រាបោះបង់ការសិក្សារបស់ យុវជនខ្ពស់ ការអប់រំក្រៅប្រព័ន្ធគឺជាជម្រើសយ៉ាងសំខាន់ដើម្បីផ្តល់ឱកាសអប់រំលើកទីពីរដល់យុវជនដែលបានចាកចេញពីប្រព័ន្ធអប់រំផ្លូវការ។ យោងតាមផែនការសកម្មភាពជាតិសម្រាប់ការអប់រំក្រៅប្រព័ន្ធឆ្នាំ 2008-2015 (Non-Formal Education National Action Plan 2008-2015) បានឱ្យដឹងថា ផែនការនេះគោលបំណងពង្រីកឱកាសទទួលបានការអប់រំគតិគិល្ប៍ និងប្រកបដោយគុណភាពសម្រាប់ កុមារដែលមានបញ្ហា កុមារដែលបានបោះបង់សាលា ក្រុមជនជាតិភាគតិច និងអន្តរកម្មមនុស្សចាស់។ ការអប់រំក្រៅប្រព័ន្ធនៅប្រទេសកម្ពុជាគ្របដណ្តប់កម្មវិធីបីសំខាន់គឺ អក្ខរកម្ម (literacy) ការបន្តការអប់រំ (continuing education) និងការអប់រំសហគមន៍ (community education)។ គោលបំណងនៃការអប់រំក្រៅប្រព័ន្ធគឺដើម្បីបំពាក់ឱ្យអ្នកទាំងនោះមានជំនាញជាមូលដ្ឋាន ដើម្បីឱ្យពួកគេអាចបង្កើនជីវភាពរស់នៅ និងដើម្បីផ្តល់ឱកាសឱ្យយុវជនក្រៅសាលាបានចូលទៅក្នុងប្រព័ន្ធអប់រំផ្លូវការលើកទីពីរ។

៣.៤.១ ថ្នាក់អក្ខរកម្ម

នៅក្នុងផែនការសកម្មភាពជាតិសម្រាប់ការអប់រំក្រៅប្រព័ន្ធឆ្នាំ 2008-2015 ក្រសួងអប់រំបានកំណត់ទិសដៅបើកថ្នាក់អក្ខរកម្មឱ្យបានចំនួន 2400 ថ្នាក់ និងមានសិស្សចំនួន 60 000 នាក់ ជាដៀងដល់ឆ្នាំ។ គោលបំណងនេះ គឺដើម្បីជួយដល់មនុស្សច្រើនដែលមិនបានរៀនដោយសារតែសង្គ្រាមចាប់ពីដើមទសវត្សរ៍ឆ្នាំ 1970 ដល់ចុងទសវត្សរ៍ឆ្នាំ 1990 ។ ថ្នាក់អក្ខរកម្មនេះមានតួនាទីបង្រៀនសិស្សឱ្យចេះអាន និងចេះគណនាកម្រិត មូលដ្ឋាន។ កម្មវិធីទាំងអស់ផ្តល់ហិរញ្ញប្បទានដោយឥតគិតថ្លៃ ទូទៅសម្រាប់ប្រព័ន្ធនៃក្រសួងអប់រំ យុវជន និងកីឡា។ ចំនួនសិស្សស្រីខ្ពស់ជាងសិស្សប្រុសច្រើនណាស់។ ចំនួនថ្នាក់រៀនបានចេញពីកម្រិតខ្ពស់ បំផុតនៅក្នុងឆ្នាំ 2005 ប៉ុន្តែចំនួនសិស្សមធ្យមក្នុងមួយថ្នាក់គឺ 22 នាក់ ។ ចំនួនសិស្សដែលមានអាយុ ចន្លោះពី 25 ទៅ 45 ឆ្នាំ គឺលេចធ្លោ (យោងតាម ក្រសួងអយក. ឆ្នាំ 2014) ។

តារាង 46 (-28) ថ្នាក់អក្ខរកម្ម ឆ្នាំ 2000-14

ឆ្នាំ	ចំនួនថ្នាក់	ចំនួនសិស្ស			ចំនួនសិស្សបានចេញពីការសិក្សា			ចំនួនសិស្សក្នុងមួយថ្នាក់
		សរុប (ចំនួន)	ប្រុស (ភាគរយ)	ស្រី (ភាគរយ)	សរុប (ភាគរយ)	ប្រុស (ភាគរយ)	ស្រី (ភាគរយ)	
2000	1574	30,449	24	76	55	66	51	19
2005	5410	119,686	41	59	64	51	74	22
2010	1314	30,806	35	65	82	80	83	23
2014	1190	26,601	32	68	83	80	84	22

ប្រភព៖ អយក. ឆ្នាំ 2014

៣.៤.២ ការបន្តការអប់រំ

ការបន្តការអប់រំមានបំណងជួយអ្នកដែលមានជំនាញមូលដ្ឋានមួយចំនួនបានបន្តការសិក្សា។ បណ្តាលយសសម្រាប់ថ្នាក់ក្រោយអក្ខរកម្មត្រូវបានបង្កើតឡើងដើម្បីជួយក្រុមចំណេះដឹងរបស់អ្នកដែលបានបញ្ចប់ ថ្នាក់អក្ខរកម្មមិនឱ្យចុះខ្សោយ។ កម្មវិធីអប់រំជាថ្មី មានគោលបំណងនាំយកកុមារដែលបានបោះបង់ការសិក្សាគិតជាងពីរឆ្នាំត្រឡប់ទៅការអប់រំជាផ្លូវការឡើងវិញ។ គោលដៅពិសេសរបស់កម្មវិធីគឺយុវជនដែលបានចាកចេញពីសាលាទៅ ជួយការងារគ្រួសារ។ ពួកគេត្រូវទទួលបានការបណ្តុះបណ្តាលរយៈពេលពីរខែ មុនពេលបញ្ចូលទៅក្នុងការអប់រំផ្លូវការឡើងវិញ។ កម្មវិធីទីបី គឺជាកម្មវិធីសម្រាប់ប្រយោជន៍មនុស្សចាស់។ កម្មវិធីនេះផ្តល់ឱកាសលើកទីពីរឱ្យ យុវជននិងមនុស្សចាស់ដែលបានចាកចេញពីបឋមសិក្សានិងមធ្យមសិក្សាបានសិក្សាបន្តទៀត និងទទួលបានសញ្ញាបត្រសមមូល។ កម្មវិធីនេះអាចអនុវត្តក្រៅម៉ោង ដើម្បីឱ្យអ្នកធ្វើការអាចចូលរួមបាន។

៣.៤.៣ ការអប់រំសហគមន៍/មជ្ឈមណ្ឌលសិក្សាសហគមន៍

គោលដៅរបស់មជ្ឈមណ្ឌលសិក្សាសហគមន៍ (Community Learning Centres ហៅកាត់ថា CLC) គឺសិក្សាផ្នែកស្រាវជ្រាវរបស់មនុស្សចាស់ ។ CLC ផ្តល់ការបណ្តុះបណ្តាលលើ ជំនាញបង្កើតប្រាក់ចំណូលមូលដ្ឋាន រួមទាំង ការធ្វើកសិកម្ម និងការគ្រប់គ្រងធនធានក្នុងមូលដ្ឋាន។ CLC មិនត្រឹមតែផ្តល់ឱ្យសហគមន៍នូវព័ត៌មានអំពីបទពិសោធន៍ផ្សេងៗក្នុងការបង្កើតប្រាក់ចំណូលប៉ុណ្ណោះទេ ប៉ុន្តែ ថែមទាំងបង្រៀនអំពីសិទ្ធិមនុស្ស លទ្ធិប្រជាធិបតេយ្យ សមភាពយេនឌ័រ កសិកម្ម និងអនាម័យ។ សិស្សភាគច្រើនគឺជាស្ត្រី។ ក្នុងឆ្នាំ 2014 មាន CLC ចំនួន 344 កន្លែងដែលភាគច្រើនប្រតិបត្តិការដោយរដ្ឋាភិបាល ដៃគូអភិវឌ្ឍន៍ និងអង្គការក្រៅរដ្ឋាភិបាលមួយចំនួន។ ក្រសួងអប់រំ យុវជន និងកីឡា គ្រោងនឹងបង្កើត CLC យ៉ាងហោចណាស់ឱ្យបានមួយនៅក្នុងឃុំទាំង 1600 ឃុំ ។

តារាង 47 (3-29) CLC និងសិស្ស ឆ្នាំ 2006 ឆ្នាំ 2010 និងឆ្នាំ 2014

ឆ្នាំ	ចំនួនមជ្ឈមណ្ឌល		ចំនួនសិស្ស			ចំនួនសិស្សបានចេញពីការសិក្សា	
	សរុប	ប្រតិបត្តិការ	សរុប	ប្រុស ភាគរយ	ស្រី ភាគរយ	ប្រុស ភាគរយ	ស្រី ភាគរយ
2006	57	57	2155	33	67	33	67
2010	217	164	6994	44	56	46	54
2014	347	334	9916	37	63	37	63

ប្រភព៖ ក្រសួងអយក. ឆ្នាំ 2014

(យោងតាម CRCC, 2015) ការពិនិត្យឡើងវិញលើមជ្ឈមណ្ឌលសិក្សាសហគមន៍ (CLC) បានកម្រើតថា CLC គ្រប់គ្រងដោយអង្គការក្រៅរដ្ឋាភិបាលបាន ផ្តោតសំខាន់ទៅលើការបណ្តុះបណ្តាលជំនាញច្រើនជាង CLC ដែលគ្រប់គ្រងដោយរដ្ឋាភិបាល។ CLC ដែលគ្រប់គ្រងដោយរដ្ឋាភិបាលផ្តោតសំខាន់ទៅលើការនាំសិស្សឱ្យចូលទៅក្នុងការអប់រំផ្លូវការ និងអក្ខរកម្ម។

ចំណែកការបណ្តុះបណ្តាលជំនាញដែលផ្តល់ដោយ CLC របស់អង្គការក្រៅរដ្ឋាភិបាលមានមុខវិជ្ជាច្រើនដូចជា ការដេរ ការធ្វើសក់ ការដាំដុះស្រូវនិងបន្លែ ការត្រួតពិនិត្យ និងការកែច្នៃម្ហូបអាហារ គម្រោងបង្កើតប្រាក់ចំណូល ជួសជុលម៉ូតូ ជួសជុលឧបករណ៍អគ្គិសនី ចម្លាក់ តន្ត្រីនិងសិល្បៈ។ ការផ្តល់ហិរញ្ញប្បទានជាបញ្ជាសំខាន់សម្រាប់ CLC គ្រប់គ្រងដោយរដ្ឋ។ មូលនិធិបម្រុងសរុបសម្រាប់ CLC គឺមានតែ 1 ភាគរយ នៃនីតិកម្មសរុបប៉ុណ្ណោះ។

កម្មវិធីបណ្តុះបណ្តាលឈរពេលវែងផ្សេងទៀតផ្តល់ដោយរដ្ឋាភិបាលមាន ជំនាញសហគ្រិនមូលដ្ឋានដើម្បីចាប់ផ្តើមសកម្មភាពបង្កើនប្រាក់ចំណូល ប្រយោជន៍កម្មភាពតូច បណ្តុះបណ្តាលជនក្រីក្របំផុតអំពីសុខភាព អនាម័យ បរិស្ថាននិងកសិកម្ម និងការកសាងសមត្ថភាពរបស់មន្ត្រីថ្នាក់ខេត្ត និងស្រុក និងបុគ្គលិកអង្គការក្រៅរដ្ឋាភិបាល។

**៣.៤.៤ ការអប់រំ និងការបណ្តុះបណ្តាលបច្ចេកទេសវិជ្ជាជីវៈ**

នៅឆ្នាំ 2014 ក្នុងចំណោមនិស្សិតបញ្ចប់ថ្នាក់ក្រោយមធ្យមសិក្សាចំនួនទូទៅចំនួន 250 000 នាក់ មានតែ 3 ភាគរយ ប៉ុណ្ណោះ ដែលបានសិក្សាវិជ្ជាជីវៈបច្ចេកទេសដូចជា កសិកម្ម វិទ្យាសាស្ត្រ និងវិស្វកម្ម ខណៈដែល 50 ភាគរយ បានសិក្សាផ្នែកគ្រប់គ្រងពាណិជ្ជកម្ម (ក្រសួង អយក. ឆ្នាំ 2015)។ ក្រសួងការងារ និងបណ្តុះបណ្តាលវិជ្ជាជីវៈ (Ministry of Labour and Vocational Training ហៅកាត់ថា MOLVT) បានប៉ាន់ប្រមាណថា បច្ចុប្បន្នមានសិស្សចំនួន 36 120 នាក់ បានចូលរៀននៅក្នុងកម្មវិធីអប់រំ និងបណ្តុះបណ្តាលវិជ្ជាជីវៈបច្ចេកទេស (technical and vocational education and training ហៅកាត់ថា TVET) សាធារណៈទាំង 39 និងស្ថាប័ននានាដែលបានចុះបញ្ជីក្នុងកម្មវិធី MOLVT (កម្មវិធីរួមគ្នា) ដែលក្នុងនោះ 80 ភាគរយ នៃពួកគេមានអាយុចន្លោះពី 15 ឆ្នាំទៅ 29 ឆ្នាំ (យោងតាមស្ថិតិ TVET ឆ្នាំ2015-16 )។ បើធៀបនឹងចំនួនយុវជនក្រៅសាលានៅក្នុងប្រទេសកម្ពុជា TVET មានត្រូវចុះឈ្មោះចូលរៀនទាបណាស់។ មួយផ្នែកដោយសារតែគុណភាព នៃស្ថាប័នទាំងនេះ ប៉ុន្តែមូលហេតុដ៏ធំជាងគេគឺថា ឪពុកម្តាយគិតថា TVET បណ្តុះបណ្តាលសម្រាប់ការងារជំនាញទាប និងមិនមែនជំនាញខ្ពស់ទេ។ ដោយហេតុនេះ សក្តានុពលរបស់ TVET ក្នុងជួយការជួយបណ្តុះបណ្តាលយុវជនដើម្បីចំណេញតាមតម្រូវការនៃទីផ្សារការងារ ពួកគាត់មិនយល់ទេ។

បន្ទាប់ពីបានបញ្ចប់ការសិក្សានៅវិទ្យាល័យ សិស្សអាចជ្រើសយកការបន្តការអប់រំចំណេះទូទៅឬវិជ្ជាជីវៈ ដើម្បីទទួលបានសញ្ញាបត្របាក់ឌុប ប្រភេទចុះឈ្មោះចូលរៀនក្នុងកម្មវិធី TVET ជាផ្លូវការ។ កម្មវិធី TVET មធ្យមសិក្សានេះ មានរយៈពេលតែមួយឆ្នាំគត់ ហើយសិស្សនឹងទទួលបានការបណ្តុះបណ្តាលជំនាញបច្ចេកទេស រួមមាន ការជួសជុលឧបករណ៍ មេកានិចទូទៅ មេកានិចកសិកម្ម អគ្គិសនី អេឡិចត្រូនិច ជួសជុលម៉ាស៊ីនត្រួតពាក់ សំណង់ស៊ីវិល និងបច្ចេកវិទ្យា កុំព្យូទ័រ។ TVET ស្ថិតនៅក្រោមការទទួលខុសត្រូវរបស់ MoLVT ដែលមានមជ្ឈមណ្ឌលបណ្តុះបណ្តាលវិជ្ជាជីវៈខេត្តជាស្ថាប័នប្រតិបត្តិ ។ កម្មវិធី TVET ផ្សាររួមទៅកម្មវិធីអប់រំចំណេះទូទៅផ្តល់ដោយកសួងអប់រំ យុវជន និងកីឡា។

**តារាង 48 (3-30) ការចុះឈ្មោះចូលរៀនតាមកម្រិតបណ្តុះបណ្តាល (ស្ថាប័នចុះបញ្ជីជាមួយ TVET និង MoLVT)**

ចំនួនសិស្សចំនួន 39 (ទូទាំងប្រទេស)	វគ្គទី	C1	C2	C3	សញ្ញាបត្រ បាក់ឌុប	បរិញ្ញាបត្រ	បរិញ្ញាបត្រជាន់ខ្ពស់	បណ្ឌិត
សរុប	12 074	1 478	309	203	6 888	15 116	52	0
ស្រី	6 601	358	41	23	948	3 412	2	0

ប្រភព៖ ក្រសួងការងារ 2015-16

ឯកសារ៖ C1, C2 និង C3 គឺជាកម្រិតទាំង 3 នៃវិញ្ញាបនបត្រវិជ្ជាជីវៈ បច្ចេកទេស។

សិស្សដែលបានបញ្ចប់មធ្យមសិក្សាចំណេះទូទៅអាចចុះឈ្មោះចូលរៀនក្នុងកម្មវិធីអប់រំ និងបណ្តុះបណ្តាលវិជ្ជាជីវៈបច្ចេកទេស (TVET) ។ ទោះជាយ៉ាងណា កម្មវិធី TVET កម្រិតមធ្យម មិនដូចគ្នានឹងមធ្យមសិក្សាចំណេះទូទៅទេ ព្រោះរយៈពេលនៃការបណ្តុះបណ្តាលនៅ TVET អាស្រ័យលើកម្មវិធី និងមានរយៈពេលយ៉ាងហោចណាស់មួយឆ្នាំ។ ឧទាហរណ៍៖ កម្មវិធីបណ្តុះបណ្តាលជំនាញវិជ្ជាជីវៈ និងបច្ចេកទេសស្រូវ ផ្តល់ការបណ្តុះបណ្តាលដល់ទៅពីរ ឬបីឆ្នាំ និងបន្ទាប់ពីបញ្ចប់ការសិក្សា និស្សិតនឹងទទួលបាន "សញ្ញាបត្របច្ចេកទេស" ។

កម្មវិធី TVET ផ្លូវការនិងក្រៅប្រព័ន្ធផ្តល់ជូននូវវគ្គសិក្សាខ្លីៗ ដោយមានគោលបំណងជួយកាត់បន្ថយភាពក្រីក្រនៅតាមតំបន់ជនបទ។ រយៈពេលបណ្តុះបណ្តាលខ្លី គឺពីមួយខែទៅបួនខែ និងប្រតិបត្តិការនៅក្នុងមជ្ឈមណ្ឌលបណ្តុះបណ្តាលវិជ្ជាជីវៈខេត្ត។ ការការបណ្តុះបណ្តាលមានដូចជា ផលិតកម្មកសិកម្មមូលដ្ឋាន សំណង់ ជំនាញជួសជុលម៉ូតូ សិប្បកម្ម និងការកែច្នៃម្ហូបអាហារ។

ទំនាក់ទំនងរវាង TVET និងការអប់រំចំណេះទូទៅនឹងបង្ហាញក្នុងតារាងខាងក្រោម៖

**តារាង 49 (3-31) TVET ផ្លូវការ និងប្រព័ន្ធអប់រំចំណេះទូទៅ**

ក្របខ័ណ្ឌគុណសម្បត្តិ	ប្រព័ន្ធអប់រំចំណេះទូទៅ	ប្រព័ន្ធ TVET	ប្រព័ន្ធអប់រំចំណេះទូទៅ
8		សញ្ញាបត្របណ្ឌិត	សញ្ញាបត្របណ្ឌិត
7		បរិញ្ញាបត្រជាន់ខ្ពស់ផ្នែក បច្ចេកវិទ្យា/អាជីវកម្ម	បរិញ្ញាបត្រជាន់ខ្ពស់
6		បរិញ្ញាបត្រផ្នែកបច្ចេកវិទ្យា/ វិស្វកម្ម/អាជីវកម្ម	បរិញ្ញាបត្រ
5		សញ្ញាបត្រលើបាក់ឌុបផ្នែក បច្ចេកវិទ្យា/អាជីវកម្ម	បរិញ្ញាបត្រ
4	សញ្ញាបត្រមធ្យមសិក្សាទុតិយភូមិ	សញ្ញាបត្រ TVET កម្រិត III	
3	សញ្ញាបត្រមធ្យមសិក្សាទុតិយភូមិ	សញ្ញាបត្រ TVET កម្រិត II	



បង្កើនគុណភាពអប់រំនិងបណ្តុះបណ្តាល និងការពង្រឹងការលុបបំបាត់ការរើសអើងនៃគ្រូបង្រៀនក្នុងមន្ទីរ រដ្ឋាភិបាលបានធ្វើការកែទម្រង់ថ្មីនៅក្នុងក្របខ័ណ្ឌនេះដើម្បីសម្រួលនិងកំណត់កម្រិតស្ថានភាពនៃគុណវុឌ្ឍិផ្សេងៗ ក្របខ័ណ្ឌគុណវុឌ្ឍិថ្មីនេះបែងចែកកម្រិតនៃសមិទ្ធផលចំនួនដប់ និងបានកំណត់អនុក្របខ័ណ្ឌបីទៀតគឺ (១) គុណវុឌ្ឍិអប់រំចំណេះទូទៅនិងការបណ្តុះបណ្តាលបឋម (General and Further Education and Training Qualifications) (២) គុណវុឌ្ឍិគ្រូសិក្សា (Higher Education Qualifications) និង (៣) គុណវុឌ្ឍិកាងារ និងពាណិជ្ជកម្ម (Trades and Occupations Qualifications)។ ការធ្វើកំណែទម្រង់ទាំងនេះមានគោលបំណងដើម្បីលើកកម្ពស់ការផ្លាស់ប្តូរពីសាលាទៅកាងារ និងដើម្បីផ្តល់ការណែនាំអាជីពឱ្យមានប្រសិទ្ធភាពជាងមុន និងការទទួលស្គាល់ការសិក្សា កន្លងមក។ គោលបំណងមួយទៀតនៃកំណែទម្រង់នេះគឺដើម្បីបង្កើនការសម្របសម្រួលក្នុងចំណោមស្ថាប័នផ្សេងៗ និងភាគីពាក់ព័ន្ធនៅក្នុងប្រព័ន្ធអប់រំ។ គោលនយោបាយ និងកងរយកិច្ចបញ្ជប់ស្តីពីការទទួលស្គាល់ការរៀនមុន ការចុះបញ្ជីគុណវុឌ្ឍិ ការទទួលស្គាល់គុណភាពប្រចាំថ្ងៃនាពេល ការប្រមូលផ្តុំ និងការផ្តល់សេវាទានត្រូវបានបង្កើតឡើង។ គម្រោងសេវាដំបូងនៃអាជីពជាតិក្រុមប្រឹក្សាបង្កើតឡើងដើម្បីជួយដល់អ្នកប្រើប្រាស់ស្វែងរកប្រព័ន្ធអប់រំ និងការបណ្តុះបណ្តាល មានយោងតាមតម្រូវការសិក្សា និងផ្តល់នូវការយល់ដឹងទៅក្នុងស្ថានភាពប្រព័ន្ធនេះ នេះបើយោងតាមទិន្នន័យកំណត់ត្រាថ្នាក់ជាតិរបស់អ្នកសិក្សា (National Learners' Records Database) ។

៣.៥ សន្និដ្ឋាន និងអនុសាសន៍

អត្រាបោះបង់ការសិក្សា ក្នុង ចំណោមសិស្ស មធ្យមសិក្សា ទុតិយភូមិនិស្សន្ទ តែមាន កម្រិតខ្ពស់។

ប្រសិនបើបញ្ហាជាមួយនឹងអត្រាចុះឈ្មោះចូលរៀនទាបផងនោះ ភាគច្រើននៃក្នុងចំណោមសិស្ស ទុតិយភូមិនិស្សន្ទ នៅមធ្យមសិក្សា ទុតិយភូមិនិស្សន្ទ នៅក្រៅសាលាមានចំនួនដ៏តិចតួច។ កត្តាជំនុំឱ្យមាន ការបោះបង់ការសិក្សានេះគឺស្ថានភាព និងមានអ្វីៗ របស់ចាប់តាំងពីតម្លៃទាបដែលឪពុកម្តាយមើលឃើញក្នុងការវិនិយោគនៅក្នុងវិស័យអប់រំ ដោយសារតែគុណភាពអប់រំនៅទាប។ តាមពិត គុណភាពអប់រំដែលទាបតម្លៃតាមរយៈប្រភេទការងារដែលយុវជនអាចទទួលបានបន្ទាប់ពីការបញ្ចប់ការសិក្សានោះមិនអាចទាក់ទាញឱ្យពួកគេចូលរៀនក្នុងសាលានោះទេ។ ប្រការ នេះអាចនាំឱ្យមានការរើស ជាពិសេសសម្រាប់គ្រួសារក្រីក្រតែម្តង ព្រោះថា យុវជនមានវ័យកាន់តែចាស់កាន់តែចង់រកការងារទាញប្រាក់ចំណូលសម្រាប់គ្រួសារ។ ដោយសារតែការគ្រប់គ្រង របស់បឋម និងមធ្យមសិក្សាអាចរកបានការងារទាញប្រាក់ចំណូលបានធ្វើ តម្លៃឱកាសនៃការបញ្ជូនកូនទៅសាលារៀនក្លាយជាខ្ពស់ ពិសេសពេលដែលគុណភាពការងារមិនខុសគ្នាច្រើននឹងការងារទាញប្រាក់ ឬមិនទាន់បញ្ចប់មធ្យមសិក្សា។ ឧបសគ្គផ្នែកហិរញ្ញវត្ថុ គឺជាមូលហេតុនៃមួយដែលបណ្តាលឱ្យយុវជនបោះបង់ការសិក្សា។ ដូច្នោះ គោលនយោបាយត្រូវតែមានគោលបំណងជួយដល់ក្រុមគ្រួសារទាំងនោះឱ្យជម្រះឧបសគ្គផ្នែកហិរញ្ញវត្ថុក្នុងការបញ្ជូនកូនទៅសាលារៀន។ កម្មវិធីផ្តល់ប្រាក់កម្ចីមានលក្ខណៈប្រយោជន៍ដល់ការសិក្សាបឋម អាចមានប្រសិទ្ធភាពក្នុងការបន្តឱ្យក្រុមគ្រួសារ និងជួយឱ្យពួកគេប្រើប្រាស់ប្រាក់ចំណូលស្រុកទៀតផង។

ថ្លៃសាលាក្រៅផ្លូវការ ក៏ជា កត្តា ជំនុំឱ្យមាន ការបោះបង់ការសិក្សាដែរ ព្រោះវាបានបន្ថែមលើបន្ទុកហិរញ្ញវត្ថុរបស់គ្រួសារក្រីក្រ។ បញ្ហាដ៏ធ្ងន់ធ្ងរនៃការបោះបង់ការសិក្សានៅ ទាបដែលជំនុំឱ្យពួកគេបោះបង់ការសិក្សា ក៏ដូចជាការបោះបង់ការសិក្សា ក្នុងសាលា គឺ គ្រួសារពេលដែលដើម្បីចូលរៀនក្នុងសាលាបណ្តុះបណ្តាលបឋមនិងមធ្យមសិក្សា ដែលធ្វើឱ្យអ្នកនៃការអប់រំដែលមានគុណភាពទាបចោលតែម្តង។ គុណភាព នៃការអប់រំលើកកម្ពស់តាមរយៈវិធីសាស្ត្រទូលំទូលាយដោយប្រើប្រាស់ប្រាក់ចំណូល និងជំនាញរបស់គ្រួសារ ត្រូវតែបានបង្កើតឡើងជាមុន បង្កើនការអភិវឌ្ឍន៍នាពេលវេលា និងការបណ្តុះបណ្តាលប្រចាំថ្ងៃ ការវិនិយោគក្នុងបច្ចេកវិទ្យាប្រចាំថ្ងៃ និងការប្រើប្រាស់គ្រូជំនួយ និងជំនួយនៃអ្នកជំនាញផ្សេងទៀត ដើម្បីឱ្យមានការផ្លាស់ប្តូរ ។

យុវជនកម្ពុជាខ្លះខ្លះមានគំនិតទុំខ្លីនិយមពាក់ព័ន្ធនឹងលទ្ធផលដែលបានមកពីការវិនិយោគក្នុងវិស័យអប់រំ។ មួយភាគធំនៃសិស្សដែលបានបញ្ចប់បឋម និងមធ្យមសិក្សា ទីបំផុតពួកគេនៅតែមានការងារដែលងាយរងគ្រោះ (ទាំងការងារគ្រួសារគ្មានប្រាក់ចំណូល ឬការងារផ្ទាល់ខ្លួន) ។ ភាគច្រើននៃក្នុងចំណោមអ្នកបោះបង់ការសិក្សាមធ្យមសិក្សា ហើយតាមពិត កងរយមួយចំនួនត្រូវការជំនាញ ទាបដែលធ្វើឱ្យអ្នកបោះបង់ការសិក្សានៅ បឋមសិក្សាអាចប្រាក់ចំណូលបានច្រើនជាងអ្នកដែលបានបញ្ចប់ការសិក្សាទៅវិញ។ សញ្ញាបត្រពីកម្រិតមធ្យមសិក្សា និងបណ្តុះបណ្តាលវិជ្ជាជីវៈអាចធ្វើឱ្យមានកម្រិតខុសគ្នានៃប្រាក់ចំណូល ។ នៅទីបំផុត ទោះបីយុវជនទាំងអស់មិនឱ្យបាន បង្ហាញទៅបន្តការសិក្សានៅកម្រិតមធ្យមសិក្សាក៏ដោយ ក៏ (អ្នកបោះបង់ និងអ្នកបានបញ្ចប់ការសិក្សា) ត្រឹមត្រូវបឋម និងមធ្យមសិក្សាអាចរកបានតែការងារជំនាញទាបមានប្រាក់ចំណូល ចំណែកអ្នកដែលបានបញ្ចប់ថ្នាក់មធ្យមសិក្សា និងបណ្តុះបណ្តាលវិជ្ជាជីវៈអាចរកបានការងារទាញប្រាក់ចំណូលយ៉ាងពិតប្រាកដ។

សក្តានុពលដែលបានមកពីការបណ្តុះបណ្តាលវិជ្ជាជីវៈគឺមិនអាចប៉ាន់ប្រមាណបានឡើយ។ ប្រព័ន្ធ TVET មួយដ៏ល្អដោយមានស្ថាប័នដែលមានទទួលស្គាល់ដំណើរការតាមបទដ្ឋាន ជំនាញថ្នាក់ជាតិអាចស្របយកចំនួនយ៉ាងច្រើន នៃយុវជននៅក្រៅសាលា យុវជនដែលមានជំនាញទាប និងបណ្តុះបណ្តាលពួកគេដើម្បីការងារនៅក្នុងវិស័យឯកជន និងស្នាក់នៅក្រុម ព្រមទាំងរៀបចំជំនាញឱ្យពួកគេក្លាយជាសហគ្រិនតាមរយៈ ការផ្តល់ឱកាស ។ កម្មវិធី TVET នឹងធ្វើការពិចារណាពីទម្រង់ខុសគ្នា នៃយុវជននៅក្រៅសាលា និងផ្តល់ការអភិវឌ្ឍន៍នាពេលវេលា ព្រមទាំងជំនាញអក្ខរកម្ម និងគណិតវិទ្យាថ្នាក់មូលដ្ឋាន។ ការបណ្តុះបណ្តាល ការងារនៅក្នុងក្រុមហ៊ុនជំនួញនូវជោគជ័យដោយមានកម្មវិធីនាពេលវេលាយ៉ាងមានសក្តានុពល។ គម្រោងបណ្តុះបណ្តាលវិជ្ជាជីវៈសម្រាប់សហគ្រាមមួយចំនួនដែលកំពុងលូតលាស់ (ដូចជា ទេសចរណ៍ សេវាកម្ម) និងចង្កោមអាជីវកម្ម (business clusters) កសិអាជីវកម្ម (agro-food business) អាចជួយឱ្យក្រុមហ៊ុនរកបានកម្មករយុវជនក្រៅសាលាដែលទទួលបានបណ្តុះបណ្តាល និងមានសញ្ញាបត្រត្រឹមត្រូវ។ ដោយ សារតែការងារក្នុងវិស័យក្រៅផ្លូវការគឺជា ជម្រកសម្រាប់យុវជនដែលមានជំនាញទាប គួរតែមានគម្រោងទទួលស្គាល់ជំនាញមួយដែលអាចធ្វើឱ្យប្រព័ន្ធនៃការបណ្តុះបណ្តាលវិជ្ជាជីវៈមានសក្តានុពល និងអាច ជួយនិយោជកក្នុងការធ្វើការសម្រេចចិត្តស្រីសម្រេចចិត្តទាំងនោះជាបុគ្គលិក។



**ឯកសារយោង**

- ADB and ILO (2015), *Cambodia: Addressing the Skills Gap: Employment Diagnostic Study*, Asian Development Bank and International Labour Organization, Manila and Geneva, <https://www.adb.org/sites/default/files/publication/176283/cambodia-addressing-skills-gap.pdf>.
- Breen, R. and J.H. Goldthorpe (1997), “Explaining Educational Differentials: Towards a Formal Rational Action Theory”, *Rationality and Society* 9: 3: 275-305.
- CITA (2013), *Teachers’ Salary and Terms & Conditions, Position Paper 2013-2015*, Cambodia Independent Teachers Association, Phnom Penh.
- CRCC (2015), *Final Report on Desktop Study on Non-Formal Education in Cambodia*, Cambodian Research and Consultancy Center Co. Ltd, Phnom Penh.
- Derks, A. (2008), *Khmer Women on the Move: Exploring Work and Life in Urban Cambodia*, University of Hawai’i Press, Honolulu.
- Fall A-M. and G. Roberts (2012), “High school dropouts: interactions between social context, self- perceptions, school engagement, and student dropout”, *Journal of Adolescence*, Vol. 35, No. 4, pp. 787-98.
- Hattie, J. (2009), *Visible Learning: A Synthesis of Over 800 Meta-Analyses Relating to Achievement*, Routledge, London.
- Huisman, J. and J. Smits (2009), *Keeping Children in School: Household and District-level Determinants of School Dropout in 363 Districts of 30 Developing Countries*, Nijmegen Center for Economics, Institute for Management Research, Radboud University Nijmegen, Nijmegen, The Netherlands.
- Huisman J., U. Rani and J. Smits (2010), *School characteristics, socio-economic status and culture as determinants of primary school enrolment in India*, Nijmegen Center for Economics, Institute for Management Research, Radboud University Nijmegen, Nijmegen, The Netherlands.
- ILO (2013), *Global Employment Trends for Youth 2013: A generation at risk*, International Labour Office, International Labour Organization, Geneva, [http://www.ilo.org/wcmsp5/groups/public/---dgreports/---dcomm/documents/publication/wcms\\_212423.pdf](http://www.ilo.org/wcmsp5/groups/public/---dgreports/---dcomm/documents/publication/wcms_212423.pdf).
- ILO (2012), *Decent Work Country Profile CAMBODIA*, International Labour Organization, Geneva.
- Ingrum, A. (2006), “High School Dropout Determinants: The Effect of Poverty and Learning Disabilities”, *The Park Place Economist*, Vol. 14, pp. 73-9.
- Jonker, E.F (2006), “School hurts: refrains of hurt and hopelessness in stories about dropping out at a vocational school for care work”, *Journal of Education and Work*, Vol. 19, No. 2, pp. 121-40.
- Kanol, H., K. Khemarin and S. Elder (2013), *Labour market transitions of young men and women in Cambodia*, International Labour Office, International Labour Organization, Geneva.
- Kirazoglu, C. (2009), “The investigation of school-dropout at the secondary level of formal education: the stated reasons by the school administrators and school counsellors: a preliminary study”, *Procedia Social and Behavioral Sciences*, Vol. 1, pp. 905-14.
- Krueger, A.B. and D.M. Whitmore (2002), “Would Smaller Classes Help Close the Black-White Achievement Gap?” in *Bridging the Achievement Gap*, Brookings Institution Press.
- Mike O.I., A. Nakajjo and D. Isoke (2008), *Socioeconomic determinants of primary school dropout: the logistic model analysis*, Munich Personal RePEc Archive, Munich University Library, Munich.
- Mingat, A. (2007), “Social disparities in Education in Sub-Saharan African Countries: Gender, Geographical Location and Family income”, in Teese, R., S. Lamb, M. Duru-Bellat (eds), *International Studies in Educational Inequality, Theory and Policy – Volume 1: Educational Inequality: Persistence and Change*, pp. 223-55, Springer Publishing, New York.

- MoEYS (2015/16), *Education Indicators and Statistics*. Ministry of Education, Youth and Sport, Phnom Penh. MoEYS (2015), *The education, youth and sport performance in the academic year 2013-2014 and goals for the academic year 2014-2015*, Ministry of Education, Youth and Sport, Phnom Penh.
- MoEYS (2014), *Non-Formal Education Statistics & Indicators 2014*, Planning and NFE-MIS Office, Department of Non-Formal Education, Ministry of Education Youth and Sport, Phnom Penh.
- MoEYS (2010/11-2014/15), *Education Statistics & Indicators*, EMIS Office. Department of Planning.  
Ministry of Education, Youth and Sport, Phnom Penh.
- MoEYS (2008), *Non-Formal Education National Action Plan 2008-2015*, Ministry of Education, Youth and Sport, Phnom Penh.
- MoLVT (2017), *Technical and Vocational Education and Training Statistics 2015-16*, TVETMIS Office, Department of Labour Market Information, , Ministry of Labour and Vocational Training, Phnom Penh,  
[http://www.tvetmis.com/public/docs/TVET\\_statistics\\_2015\\_2016\\_EN.pdf](http://www.tvetmis.com/public/docs/TVET_statistics_2015_2016_EN.pdf).
- NIS (2015), *Cambodia Socio-Economic Survey 2014*, National Institute of Statistics, Ministry of Planning, Phnom Penh.
- NIS (2010), *Cambodia Socio-Economic Survey 2009*, National Institute of Statistics, Ministry of Planning, Phnom Penh.
- NIS (2005), *Cambodia Socio-Economic Survey 2004*, National Institute of Statistics, Ministry of Planning, Phnom Penh.
- OECD (2011), *Education at a Glance 2011: OECD Indicators*, OECD Publishing, Paris,  
<http://dx.doi.org/10.1787/eag-2011-en>.
- OECD (2009), *Education at a Glance 2009: OECD Indicators*, OECD Publishing, Paris,  
<http://dx.doi.org/10.1787/eag-2009-en>.
- Polesel J., A. Nizinska and E. Kurantowicz (2011), “Pathways to Completion for School Dropouts”, in S. Lamb et al. (eds), *School Dropout and Completion: International Comparative Studies in Theory and Policy*, Springer Publishing, New York, pp. 357-67.
- Tan, C. (2007), “Education reforms in Cambodia: issues and concerns”, in *Educational Research for Policy and Practice*, Vol. 6, No. 1, pp. 15-24.
- UNESCO (2008), *Community Learning Centres: Country Reports from Asia*, United Nations Educational, Scientific and Cultural Organization, Asia and Pacific Regional Bureau for Education, Bangkok.
- USAID (2015), *School Dropout Prevention Pilot Programme*, United States Agency for International Development – Cambodia, Phnom Penh, <http://schooldropoutprevention.com/country-data-activities/cambodia/> (accessed 19 January 2016).
- Williams, P.A. (1987), *Standardizing School Dropout Measures*, Rutgers University, Center for Policy Research in Education, New Brunswick NJ.
- World Bank (n.d.), *World Development Indicators* (database) (accessed 22 January 2016).
- Yokozeke, Y. (1996), “The Causes, Processes and Consequences of Student Drop-out from Junior Secondary School (JSS)” in “Ghana: the case of Komenda-Edina-Eguafo-Abrem (K.E.E.A.) district”, PhD Philosophy thesis, University of London, London.



---

**ជំពូកទី ៤ ៖ បញ្ហាប្រឈមក្នុងការងារដែលស្រ្តីកម្ពុជាជួបប្រទះ**

ជំពូកទី ៤ :

បញ្ហាប្រឈមក្នុងការងារដែលស្ត្រីកម្ពុជាជួបប្រទះ

ប្រទេសកម្ពុជាបានធ្វើឱ្យមានការកើនឡើងយ៉ាងខ្លាំងនៃការងាររបស់ស្ត្រីចាប់តាំងពីចុងទសវត្សឆ្នាំ 1990 ។ គម្លាតយេនឌ័រ (Gender disparities) នៅក្នុងវិស័យអប់រំត្រូវបានកាត់បន្ថយយ៉ាងខ្លាំងនៅគ្រប់កម្រិតទាំងអស់ដោយមានយុត្តិធម៌ជាយុត្តិធម៌ជាយុត្តិធម៌ និងយុត្តិធម៌ស្ត្រី។ យុត្តិធម៌ស្ត្រីនេះទំនងជាមានលទ្ធភាពទៅសាលារៀន និងចេះអានចេះសរសេរជាងជំនាន់មុន។ ស្ត្រីចូលរួមកម្លាំងពលកម្មបានកើនឡើងផងដែរចាប់តាំងពីឆ្នាំ 2004 មក ប៉ុន្តែគម្លាតអត្រាចូលរួមកម្លាំងពលកម្មរវាងស្ត្រី និងបុរសនៅតែមានដដែលគឺប្រហែល 12% ក្នុង 2014។ បើទោះជាមានសមិទ្ធផលទាំងនេះក៏ដោយ ក៏ភាគច្រើននៃការងាររបស់យុវតីទាំងនោះគឺជាការងារគ្រួសារគ្មានប្រាក់ខែ និងជាការងារក្រៅផ្លូវការដែលមានលក្ខណៈការងារមិនស្ថិតស្ថេរ និងមានចំណូលមិនទៀងទាត់ ចំណូលទាប ប្រមូលបានតិច តែការរងគ្រោះ និងការគ្រោះថ្នាក់ (យោងតាម ADB ឆ្នាំ 2013) ។ ចំណែកនៃយុវតីអសកម្ម និងនៅក្រៅសាលាខ្ពស់ជាងយុវជន ។ បើសិន្នោះ ស្ត្រីមានលទ្ធភាពក្នុងការទទួលបាននិងការគ្រប់គ្រងធនធាននិងឱកាសតិចតួច សម្រាប់បង្កើនជំនាញ និងការសម្រេចចិត្តរបស់ពួកគេនៅខាងក្រៅផ្ទះ ខណៈបទដ្ឋានសង្គមក៏ជះឥទ្ធិពលដល់ការសម្រេចចិត្តការងារសម្រាប់ស្ត្រីដែរ។

ជំពូកនេះបង្ហាញអំពីបញ្ហាប្រឈមនឹងការងារសម្រាប់ស្ត្រីយុវតីនៅកម្ពុជា តាមរយៈលទ្ធផលនៃការពិភាក្សាក្រុមគោលដៅ (Focus Group Discussions ហៅកាត់ថា FGD) ចំនួន 18 ក្រុមដែលមានស្ត្រីចំនួន 125 នាក់ ភាគច្រើនមានអាយុចន្លោះពី 15 ទៅ 30 ឆ្នាំ ដែលរស់នៅក្នុងតំបន់ទីក្រុង និងជនបទ។ គោលបំណងគឺដើម្បីស្វែងយល់ឱ្យបានប្រសើរជាងមុនអំពីស្ថានភាពរបស់យុវតីនៅ ក្នុងនិងក្រៅទីផ្សារការងារ និងកត្តាបង្កប់នៃការសម្រេចចិត្តរបស់ពួកគេក្នុងការចូលរួម ឬមិនចូលរួមនៅក្នុងសកម្មភាពសេដ្ឋកិច្ច។ ការពិភាក្សាបានផ្តោតលើស្ថានភាពទីផ្សារការងារក្នុងតំបន់ នៅក្នុងសហគមន៍ដែលមានសម្ភាស ភាពផ្លូវការ បទដ្ឋានសង្គមវប្បធម៌ (socio-cultural norms) នៅលើតួនាទីរបស់ស្ត្រី លទ្ធភាពទទួលបានការគាំទ្រពីបណ្តាញសង្គម និងឱកាសនៃការបណ្តុះបណ្តាលវិជ្ជាជីវៈ។

ផ្នែកនៃសេវា នៃជំពូកនេះត្រូវបានរៀបចំឡើងជាបួនផ្នែក ទីមួយ បង្ហាញពីស្ថានភាពទីផ្សារការងារនាពេលបច្ចុប្បន្ននៅកម្ពុជា។ ទីពីរ ពិនិត្យទីផ្សារការងារពិតសម្រាប់ស្ត្រី រួមទាំងភាពមិនផ្លូវការ (informality) បទដ្ឋានសង្គម គម្លាតភាពមាននិងបណ្តាញសង្គម ការបណ្តុះបណ្តាលវិជ្ជាជីវៈ និងការផ្តល់សេវាការងារ និងការបោះបង់ការសិក្សា។ ទីបី បង្ហាញអំពីគោលនយោបាយ និងយុទ្ធសាស្ត្រអនុវត្តរបស់រាជរដ្ឋាភិបាលកម្ពុជា ដើម្បីលើកកម្ពស់ការផ្តល់សិទ្ធិស្ថិតស្ថេរនៃសេដ្ឋកិច្ចដល់ស្ត្រី និងកំណើននៃការចូលរួមនៅក្នុងសកម្មភាពសង្គម។ ទីបួននិងជាចុងក្រោយ បង្ហាញពីការសន្និដ្ឋាន និងអនុសាសន៍ពាក់ព័ន្ធ នឹងគោលនយោបាយសំខាន់ៗ ។

៤.១ ស្ថានភាពទីផ្សារការងារ

៤.១.១. កម្លាំងពលកម្ម

ចាប់តាំងពីឆ្នាំ 2010 ប្រទេសកម្ពុជាសម្រេចបាននូវអត្រាកំណើនឱ្យប្រចាំឆ្នាំ 7 ភាគរយ (យោងតាម World Bank 2017) ។ កំណើននេះបានរួមចំណែកយ៉ាងសំខាន់ដល់ការកាត់បន្ថយភាពក្រីក្រឱ្យធ្លាក់មកត្រឹម 17,7 ភាគរយ ក្នុងឆ្នាំ 2012 ដែលដើមឆ្នាំ 2000 អត្រាក្រីក្រមានរហូត 50 ភាគរយ (យោងតាម World Bank 2017) ។ ជាមួយនឹងកំណើនសេដ្ឋកិច្ច ក៏មានការកើនឡើងនៃកម្លាំងពលកម្មក្រីក្រ គួរឱ្យកត់សម្គាល់ផងដែរ។ នៅក្នុងឆ្នាំ 2014 កម្ពុជាមានកម្លាំងពលកម្មចំនួន 8,26 លាននាក់ ដែលក្នុងនោះ 13 ភាគរយ ស្ថិតនៅក្នុងក្រុមជនធានីភ្នំពេញ 12 ភាគរយ នៅក្នុងតំបន់ក្រុងផ្សេងទៀត និងនៅសល់ 75 ភាគរយ ស្ថិតនៅតំបន់ជនបទ (សូមមើល តារាង 4.1) ។ អត្រាចូលរួមកម្លាំងពលកម្មក្នុងឆ្នាំ 2014 មានចំនួន 83 ភាគរយ និងអត្រាអ្នកមានការងារធ្វើមានចំនួន 78 ភាគរយ ។ អត្រាការងារនៅតំបន់ជនបទខ្ពស់ជាងទីក្រុងផងដែរ។

តារាង 50 (4-1) ប្រជាជននិងកម្លាំងពលកម្ម អាយុពី 15 ទៅ 64 ឆ្នាំ តាមភេទ និងភូមិសាស្ត្រ ឆ្នាំ 2014 (គិតជាភាគរយ)

	កម្ពុជា	រាជធានីភ្នំពេញ	ទីក្រុង	ជនបទ
ចំនួនប្រជាជនសរុប	15,184	1,794	1,796	11,594
ប្រជាជនក្នុងក្រុមផ្សេងៗ សរុប	10,001	1,361	1,219	7,421
កម្លាំងពលកម្ម	8,259	1,060	961	6,238
<b>អត្រាចូលរួមកម្លាំងពលកម្ម</b>				
ស្ត្រី	77.5	72.2	71.1	79.6
បុរស	87.9	84.1	87.3	88.7
ទាំងពីរភេទ	82.6	77.9	78.8	84.1
<b>អត្រាការងារ</b>				
ស្ត្រី	77.4	72.0	71.0	79.4
បុរស	87.8	84.0	86.9	88.6
ទាំងពីរភេទ	82.4	77.8	78.6	83.9

ប្រភព៖ CSES 201

បើនិយាយពីអត្រាចូលរួមកម្លាំងពលកម្មនៅក្នុងឆ្នាំ 2014 ក្រុមអាយុដែលសកម្មបំផុតគឺក្រុម អាយុពី 25 ទៅ 34 ឆ្នាំ (91 ភាគរយ) និងអាយុពី 35 ទៅ 44 ឆ្នាំ (91 ភាគរយ) ។ អត្រាចូលរួមកម្លាំងពលកម្មរបស់យុវជនដែលមានអាយុពី 15 ទៅ 24 ឆ្នាំ មានចំនួន 72 ភាគរយ ។ អត្រាចូលរួមកម្លាំងពលកម្មទាំងយុវតី និងយុវជនដែលមានអាយុពី 15 ទៅ 19 ឆ្នាំ នៅក្នុងឆ្នាំ 2014 មានចំនួន 60 ភាគរយ (សូមមើល តារាង 4.2) ។ ចាប់ពីអាយុ 20 ឆ្នាំទៅ អត្រាចូលរួមកម្លាំងពលកម្មរបស់បុរសខ្ពស់ជាងស្ត្រី 9 ភាគរយ ហើយភាពខុសគ្នានេះបន្តបន្ថែមឡើងៗ នៅពេលពួកគេមានអាយុកាន់តែច្រើនដែរ។ អត្រាចូលរួមកម្លាំងពលកម្មរបស់ស្ត្រីបានកើនឡើង 2,5 ភាគរយ ក្នុងឆ្នាំ 2014 ធៀបទៅនឹងឆ្នាំ 2004 ទោះជាមានការធ្លាក់ចុះនៅចន្លោះឆ្នាំ 2009-14 ក៏ដោយ។ អត្រាចូលរួមកម្លាំងពលកម្មក្នុងតំបន់ជនបទខ្ពស់ជាងនៅរាជធានី ឬទីក្រុងផ្សេងទៀត (សូមមើល តារាង 4.3) ។

តារាង 51 (4-2) អត្រាចូលរួមកម្លាំងពលកម្ម តាមក្រុមអាយុ និងភេទ ឆ្នាំ 2014 គិតជាភាគរយ

ក្រុមអាយុ	2014		
	ប្រុស	ស្រី	សរុប
15-19	60.1	60.5	60.3
20-24	78.1	87.1	82.8
25-34	85.1	97.0	90.9
35-44	84.6	97.9	91.0
45-54	81.4	95.9	88.1
55-64	66.8	86.1	74.7
សរុប (15-64)	77.5	87.9	82.6

ប្រភព៖ CSES 201

តារាង 52 (4-3) អត្រាចូលរួមកម្លាំងពលកម្ម តាមឆ្នាំ (2004, 2009 និងឆ្នាំ 2014) តាមភេទ និងតំបន់ គិតជាភាគរយ

	2004	2009	2014
សរុប (15-64)	79.9	84.4	82.6
ប្រុស	75.0	80.3	77.5
ស្រី	85.4	88.8	87.9
ទីក្រុង	67.7	68.7	77.9
ទីក្រុងរៀបរយ	77.2	77.0	78.6
ជនបទ	82.4	87.6	84.1

ប្រភព៖ វិទ្យាស្ថានសេដ្ឋកិច្ចកម្ពុជាឆ្នាំ 2008 ក្រសួងផែនការឆ្នាំ 2015

ទោះបីជាមានអត្រាការងារខ្ពស់ក៏ដោយ ក៏ 47 ភាគរយ នៃចំនួនប្រជាជនបានរងគ្រោះដោយសារភាពក្រីក្រមាតិកាច្រើន (multidimensional poverty) នេះបើតាមការគណនាដោយផ្អែកលើចំនួនវិស័យគ្រួសារខ្វះខាត (household deprivations) នៅក្នុងវិស័យការអប់រំ សុខភាព និងបទដ្ឋានរស់នៅ (យោងតាម HDR, 2015) ។ ដោយសារតែកំណើនសេដ្ឋកិច្ចកម្ពុជាមានលក្ខណៈខ្ពស់បំផុតនិងពឹងផ្អែកយ៉ាងខ្លាំងទៅលើការផ្លាស់ប្តូរក្នុងតម្រូវការ និងលំហូរមូលធនពីខាងក្រៅ ប្រទេសនេះបានប្រឈមនឹងបញ្ហាជាច្រើនក្នុងការធានាឱ្យមានការងារមានគុណភាពល្អ ដោយរាប់បញ្ចូលទាំងការធ្វើសេដ្ឋកិច្ចសម្បូរបែប ការទាក់ទាញការវិនិយោគ ការលើកកម្ពស់ជំនាញ និងការផ្លាស់ប្តូរមនុស្សពីការងារក្រៅផ្លូវការ និងងាយរងគ្រោះទៅជាការងារផ្លូវការវិញ។

អង្គការពលកម្មអន្តរជាតិ (International Labour Organization ហៅកាត់ថា ILO) បានកំណត់ថា ការងារសមរម្យ (Decent work) ត្រូវមានសមាសភាគបួនគឺ៖ (1) ការលើកកម្ពស់សិទ្ធិមូលដ្ឋានក្នុងការងារ (2) ការធានាជីវភាពគ្រប់គ្រាន់ (3) ការផ្តល់ការគាំពារសង្គម រួមទាំងបរិស្ថានការងារមានសុវត្ថិភាព និង (4) ការលើកកម្ពស់ការសន្តោសសង្គម ជាងនិយោជក កម្មករ និងជនរងគ្រោះដូចជា កម្មករគណនីផ្ទាល់ខ្លួន និងកម្មករគ្រួសារគ្មានប្រាក់ខែ មានចំនួនច្រើនជាងពាក់កណ្តាល (53.6 ភាគរយ) នៃការងារសរុបនៅក្នុងកម្ពុជា (យោងតាម Kanol, Khemarin and Elder 2013) ។

ការងាររបស់យុវតីច្រើនជួបលទ្ធផលលំបាកច្រើនជាងយុវជន។ ប្រហែល 60 ភាគរយ នៃកម្មករជាស្ត្រីស្ថិតនៅក្នុងប្រភេទការងារងាយរងគ្រោះនៅឆ្នាំ 2014 ធៀបប្រទេសមានតែ 51 ភាគរយប៉ុណ្ណោះ (យោងតាម ក្រសួងផែនការ ឆ្នាំ 2015)។ នេះគឺដោយសារតែហេតុផលជាច្រើន ដែលក្នុងនោះហេតុផលដ៏ធំមួយគឺ ស្ត្រីត្រូវទទួលបានបន្ទុកការងារផ្ទះជាច្រើនដែលជាការងារគ្មានប្រាក់ខែ។ កម្មករខ្លះភាគច្រើនធ្វើមុខរបរបរមននៅឡើយ ដូចជា (កសិកម្ម កាប់អុស និងនេសាទ) ដែលមានអត្រារហូតដល់ 45 ភាគរយ នៅក្នុងឆ្នាំ 2014 (សូមមើល តារាង 4.4) ។ ដោយមានការកើនឡើងវិស័យឧស្សាហកម្មកាត់ដេរ កម្មករមួយចំនួនធំ ជាពិសេសស្ត្រីភាគច្រើនរកការងារមានប្រាក់ខែដែលអាចបង្ហាញថា មានការកើនឡើងនូវនិយោជិតមានប្រាក់ខែ និងមានការផ្តល់ប្រាក់ប្រចាំខែ ក្នុងចន្លោះឆ្នាំ 2004 និង 2014 (សូមមើល តារាង 4.5) ។

តារាង 53 (4-4) ចំណែកចែកកម្លាំងពលកម្ម តាមវិស័យ (2004, 2009 និងឆ្នាំ 2014) គិតជាភាគរយ

	2004	2007	2009	2014	Female	Male
កសិកម្ម	58.7	58.1	57.6	45.3	46.7	43.9
ឧស្សាហកម្ម	13.8	14.7	15.9	24.3	24.1	24.5
សេវាកម្ម	27.5	27.2	26.5	30.4	29.2	31.5

ប្រភព៖ ទិន្នន័យ CSES ឆ្នាំ 2004, 2007, 2009, និង 2014

តារាង 54 (4-5) ចំណែកចែកកម្លាំងពលកម្មតាមមុខរបរសំខាន់ ឆ្នាំ 2004 - 2014 (គិតជា ភាគរយ)

	2004	2007	2009	2014	Female	Male
និយោជិតមានប្រាក់	22.5	25	26.9	44.4	39.3	49.1
និយោជក	0.1	0.1	0.3	0.2	0.1	0.2
កម្មករគណនីផ្ទាល់ខ្លួន	38.7	38.7	49.2	49.6	54.2	45.4
កម្មករគ្រួសារគ្មានប្រាក់	38.2	36.2	23.5	5.6	6.1	5.2
រម្ងួលទៀត	0.5	0.1	0.1	0.2	0.2	0.2

ប្រភព: ទិន្នន័យ CSES ឆ្នាំ 2004, 2007, 2009, និង 2014

ជាហេតុផលមួយដែលនាំឱ្យលទ្ធផលទីផ្សារការងាររបស់យុវជន និងយុវតីមិនស្មើគ្នា គឺគ្រួសារ ទំនាក់ទំនងការងាររបស់យុវជន ។ ទោះបីជាអត្រាចុះឈ្មោះចូលរៀននៅកម្រិតបឋម និងមធ្យមសិក្សា សរុបយុវតីខ្ពស់ជាងយុវជនក៏ដោយ ក៏និរន្តរភាពនៃការចូលរៀន ចាប់ពីវិទ្យាល័យឡើងទៅ សមាមាត្រ នៃអត្រាចុះឈ្មោះនិងយុវតីដែលបានបញ្ចប់បឋមសិក្សា មធ្យមសិក្សា និងខ្ពង់ខ្ពស់បានធ្លាក់ចុះពី 0,89 មកត្រឹម 0,56 ទៅ 0,33 រៀងគ្នា (យោងតាម ADB និង ILO 2013) ។ ដោយសារតែភាគច្រើន នៃកម្មករនៅក្នុងប្រទេសកម្ពុជាគឺជាកម្មករគ្រួសារគ្មានប្រាក់ និងអនុវិទ្យាល័យ (សូមមើល តារាង 4.6) វាជាការលំបាកសម្រាប់ពួកគេក្នុងការស្វែងរកការងារដែលមានជំនាញ។ ផ្នែកខាងក្រោមនេះបង្ហាញពី ៣ គុណិត នៃទីផ្សារការងាររបស់ស្ត្រីឱ្យឃើញថាមានភាពមិនស្មើគ្នា ពិសេសសម្រាប់យុវតី ដែលមានអាយុចន្លោះពី 15 ទៅ 30 ឆ្នាំ។

តារាង 55 (4-6) យុវជនកំពុងធ្វើការ ដែលមានអាយុ 15 ឆ្នាំឡើង តាមកម្រិតការងារ ឆ្នាំ 2012 (គិតជា ភាគរយ)

	2012		
	សរុប	ស្ត្រី	បុរស
បច្ចុប្បន្នកំពុងសិក្សា	11.8	10.2	13.6
មិនដែលបានចូលរៀន (ឬបានខ្លះ)	15.9	20.5	10.9
បានបញ្ចប់បឋមសិក្សា	40.4	43.5	37.0
បានបញ្ចប់មធ្យមសិក្សា	28.8	23.9	34.1
បានបញ្ចប់សាលាបណ្តុះបណ្តាលវិជ្ជាជីវៈ	1.0	0.6	1.5
បានបញ្ចប់សាកលវិទ្យាល័យ	2.1	1.3	3.0
<b>សរុប</b>	<b>100</b>	<b>100</b>	<b>100</b>

ប្រភព: SWTS-Cambodia ឆ្នាំ 2012

៤.២ ទីផ្សារការងារសម្រាប់ស្ត្រី

កំណើនការងារដែលសម្រេចបានអំឡុងពាក់កណ្តាលទសវត្សរ៍ឆ្នាំ 2000 មិនបានផ្តល់ជាប្រយោជន៍ឱ្យយុវជន និងយុវតីស្ត្រីទេ។ វិសមភាពយេនឌ័រ (Gender inequality) ក្នុងទីផ្សារការងារនៅកម្ពុជានៅតែបន្តកើតមានដូចជា បើជាអត្រាចូលរួមកម្លាំងពលកម្មរបស់ស្ត្រី និងការទទួលបានការងាររបស់ស្ត្រីកើនឡើងក៏ដោយ។ គម្លាតយេនឌ័រនៅក្នុងអត្រាចូលរួមកម្លាំងពលកម្ម (labour force participation rate ហៅកាត់ថា LFPR) នៅកម្ពុជាឆ្នាំ 2014 មានចំនួន 12 ភាគរយ (NIS, 2015) និងធនាគារអភិវឌ្ឍន៍អាស៊ី (ឆ្នាំ 2013) រកឃើញថា គម្លាតប្រាក់ខែ (wage gap) រវាងបុរសស្ត្រីមានចំនួន 27 ភាគរយ ។ អត្រាស្ត្រីចូលរួមកម្លាំងពលកម្មទាបបែបនេះគឺបណ្តាលមកពីបញ្ហានៃទីផ្សារការងារដូចជា កង្វះភាពផ្លូវការ (informality) បទដ្ឋានសង្គមវប្បធម៌ដែលរារាំងគ្នាទៅវិញទៅមករបស់ស្ត្រីកម្ពុជានៅក្នុងសង្គម កង្វះព័ត៌មានអំពីឱកាសការងារ និងបណ្តាញសង្គម លទ្ធភាពទទួលបានការងារបំណងកម្មវិធីបណ្តុះបណ្តាលវិជ្ជាជីវៈមានកម្រិត និងការបោះបង់ការសិក្សានៅកម្រិតខ្ពស់។

ផ្នែកនេះគូសបញ្ជាក់ពីការពិភាក្សាក្រុមគោលដៅ (focus group discussion-FGD) ដែលបានអនុវត្តនៅក្នុងខេត្តចំនួនបួន (រាជធានីភ្នំពេញ ខេត្តកំពត ខេត្តសៀមរាប និងខេត្តមណ្ឌលគីរី) ដើម្បីឱ្យស្ត្រីយល់ដឹងអំពីបញ្ហានៃទីផ្សារការងារទាំងនេះ។ មាត្រាស្ត្រីសរុបមានចំនួន 125 នាក់ត្រូវបានសម្ភាសតាមរយៈ FGD ទាំង 18 ក្រុម ដែលភាគច្រើនជាស្ត្រីមានអាយុចន្លោះពី 15 ទៅ 30 ឆ្នាំ ប៉ុន្តែក៏មានស្ត្រីវ័យចំណាស់មួយចំនួនផងដែរ ដែលបានផ្តល់ការយល់ដឹងពាក់ព័ន្ធនឹងសង្គមវប្បធម៌ដែលជាកត្តាបំពាក់ដល់សកម្មភាពសេដ្ឋកិច្ច និងជីវិតរបស់ស្ត្រីវ័យក្មេង ។ សម្ភាសន៍ព័ត៌មានសំខាន់ (Key informant interviews-KII) ជាមួយប្រធានគ្រូបង្រៀនច្រើនឡើងផងដែរ។ ព័ត៌មានសម្ភាសន៍ត្រូវបានបង្កើតឡើងដើម្បីទាញយកព័ត៌មានផ្សេងៗ និងព័ត៌មានពាក់ព័ន្ធនឹងយេនឌ័រ និងបញ្ហាចំពោះជនប្រើសកម្មភាពរបស់ស្ត្រី (សូមមើលឧបសម្ព័ន្ធ 4.A1 សម្រាប់វិធីសាស្ត្រសម្ភាសន៍) ។ ផ្នែកបន្តនេះពិភាក្សាអំពីការយល់ដឹងរបស់ក្រុមការងារស្ត្រីពីបញ្ហាទីផ្សារការងារ ។

៤.២.១ ភាពមិនផ្លូវការ (Informality)

សេដ្ឋកិច្ចកម្ពុជាមួយផ្នែកធំសំបូរដោយការងារក្រៅប្រព័ន្ធមានលក្ខណៈជាការងារមិនគុណភាពទាប ដែលអង្គការពលកម្មអន្តរជាតិបានឱ្យចំណាត់ថ្នាក់ថា ជាប្រភេទការងារ "ងាយរងគ្រោះ (Vulnerable)" យោងតាម ILO & ADB, 2013 ។ ការងារងាយរងគ្រោះដូចជា ការងារគណនីផ្ទាល់ខ្លួន (own-account work) ការងារគ្រួសារគ្មានប្រាក់ខែ (unpaid family work) ការងារក្នុងសហគ្រាសមិនផ្លូវការ ឬការងារនៅតាមផ្ទះ និងការងារកិច្ចសន្យារយៈពេលខ្លី (a short-term contract) ឬការងារខ្លួនកិច្ចសន្យា (យោងតាម ILO, 2004b) ។ ទំនងជាមានស្ត្រីច្រើនជាងបុរសស្ថិតក្នុងការងារមិនផ្លូវការ និងការងារងាយរងគ្រោះនៅក្នុងបណ្តាប្រទេសកំពុងអភិវឌ្ឍ និងអន្តរកាលសេដ្ឋកិច្ច។

យោងតាម ILO & ADB, 2013 បានឱ្យដឹងថា ភាគរយនៃការងារងាយរងគ្រោះនៅកម្ពុជាមានចំនួន 73 ភាគរយ សម្រាប់ស្ត្រី និង 64 ភាគរយ សម្រាប់បុរសក្នុងឆ្នាំ 2011 ។ កិច្ចខិតខំប្រឹងប្រែងដើម្បីលើកកម្ពស់ស្ថានភាពនេះដែលធ្វើឡើងក្នុងរយៈពេលមួយទសវត្សរ៍កន្លងមកនេះមានការរីកចម្រើនខ្លះហើយ។ ការងារមិនផ្លូវការនិងការងារងាយរងគ្រោះក៏បានកើនឡើងដែរ។ ប៉ុន្តែគិតពីឆ្នាំ 2009 មក ការងារគណនីផ្ទាល់ខ្លួននៅតែមិនទាន់ថយចុះឡើយទេ គឺនៅជុំវិញ 50 ភាគរយ នៅឡើយ ។ ភាគរយ នៃការងារគ្រួសារគ្មានប្រាក់ខែបានថយចុះយ៉ាងខ្លាំងពី 38.2 ភាគរយ ក្នុងឆ្នាំ 2004 មកត្រឹម 5.6 ភាគរយ ក្នុងឆ្នាំ 2014 (6.1ភាគរយ សម្រាប់ស្ត្រី) (យោងតាម CSES ឆ្នាំ 2014) ។ ការផ្លាស់ប្តូរនេះជាលទ្ធផលនៃកត្តាជំរុញផងនិងកត្តាទប់ស្កាត់ផង ដែលធ្វើឱ្យស្ត្រីជាពិសេសយុវតីស្វែងរកការងារមិនទាន់មានស្ថេរភាពបន្ថែមទៀតដើម្បីបង្កើនប្រាក់ចំណូលគ្រួសារតាមត្រូវបន្តបន្ទាប់។

















ស្ត្រីមានបញ្ហាទាបជាងបុរសនោះ បានប៉ះពាល់មួយផ្នែកទៅលើជម្រើសរបស់គ្រួសារមួយចំនួន និងមិនការបញ្ជូនកូនស្រីទៅរៀន ឬមិនគាំទ្រកូនស្រីឱ្យប្រកួតប្រជែងដើម្បីការងារសមរម្យ។ ចំពោះ បទដ្ឋានសង្គមបែបនេះ ទាមទារឱ្យស្ត្រីបំប៉នអប់រំ អង្គការក្រៅរដ្ឋាភិបាល និងស្ថាប័នពាក់ព័ន្ធនិចម្រិតប្រឹងប្រែងបន្ថែមទៀតដើម្បីផ្លាស់ប្តូរផ្នត់គំនិតរបស់ស្ត្រីក្នុងតំបន់នោះឱ្យធម្មនុយោបល់ប្រពៃណីតូចទៅតាមវប្បធម៌ស្ត្រីនេះ។ ដូច្នេះ សិក្ខាសាលាស្តីពីការយល់ដឹងអំពីការអនុវត្ត និងតួនាទីយេនឌ័រ សិក្ខាសាលាស្តីពីស្ត្រី និងការងារ ប្រហែលជាយុទ្ធសាស្ត្រមានប្រយោជន៍ក្នុងការចូលរួមផ្លាស់ប្តូរផ្នត់គំនិតសាធារណៈជនដែលបានធ្វើ ឱ្យស្ត្រីជួបការលំបាកទាំងនោះ ។

**សម្គាល់**

<sup>9</sup> ចម្ងាយផ្លូវដូចដែលបានលើកឡើង គឺបានបន្តបន្ថែមពីក្នុងការចាត់ចែងកិច្ចការដើម្បីកែលម្អជីវភាពរស់នៅក្នុងតំបន់ជនបទនោះទៅទៀតដូចជា នៅទីរួមខេត្ត ឃុំធានីភ្នំពេញ។ គួរឱ្យចាប់អារម្មណ៍ វាមានចម្ងាយជាង 30 គីឡូម៉ែត្រពីភូមិមក្រុងសៀមរាប។ បទពិសោធន៍ខេត្ត ពីសម្ភាសន៍ជាមួយមន្ត្រីមូលដ្ឋានខេត្តតាកែវ ខេត្តកណ្តាល និងខេត្តបាត់ដំបងបានបង្ហាញថា ចម្ងាយផ្លូវអាចមានបញ្ហាគិតគូរ ប៉ុន្តែអាស្រ័យលើការយល់ឃើញរបស់យុវជនក្រុមគ្រួសារ ដែលជាអ្នកកំណត់លើការសម្រេចចិត្តចល័តទៅកន្លែងផ្សេង ។ សំខាន់ ការយល់ឃើញរបស់ពួកគេអាស្រ័យលើបទពិសោធន៍ដែលពួកគេបានទទួលពីពិភពខាងក្រៅ (ឆ្ងាយពីតំបន់សង្គម) ។ លើសពីការកំណត់ស្ថិតស្ថានប្រើប្រាស់ដោយសារតែបទដ្ឋានសង្គមប្រពៃណីដែលថា ស្ត្រីមិនគួរធ្វើដំណើរឆ្ងាយពីក្រុមគ្រួសារទេ ព្រោះតែការព្រួយបារម្ភពីបញ្ហាសន្តិសុខ (យោងតាម KIIs 3, 5 & 6) ។

<sup>10</sup> ស្ត្រីជនបទពួកវាគឺក្រុមពិភពលោកដែលមាននៅក្នុងទីតាំងសិក្សានិមួយគំណាងឱ្យយុវកម្មជាច្រើនបទដែលមានធនធាន និង ឱកាសប្រកួតប្រជែងដើម្បីទទួលបានការអប់រំ។ ជាទូទៅពួកគេមានការងារផ្លូវការ។ ទាបបំផុត នៅក្នុងជនបទខ្មែរប្រទេសកម្ពុជា ស្ត្រីវិញមួយចំនួនត្រូវបានទៅតាមសាលារៀន ជាគិលានុបដ្ឋាជីកា ឬសិក្សាប្រចាំថ្ងៃ។

**ឯកសារយោង**

- ADB (2015), *Promoting Women's Empowerment in Cambodia*, Asian Development Bank, Mandaluyong City, Philippines.
- ADB (2013), *Gender Equality in the Labor Market in Cambodia*, Asian Development Bank, Mandaluyong City, Philippines.
- ADB (2014), *Cambodia: Country Poverty Analysis 2014*, Asian Development Bank, Mandaluyong City, Philippines.
- Brickell, K. (2011a), "The 'Stubborn Stain' on Development: Gendered Meanings of Household (Non-) Participation in Cambodia", *The Journal of Development Studies*, Vol. 47, No. 9, pp. 1353–70.
- Brickell, K. (2011b), " 'We don't forget the old rice pot when we get the new one': discourses on ideals and practices of women in contemporary Cambodia", *Signs*, Vol. 36, No. 2, pp. 437–62.
- Bylander, M. (2015), "Contested mobilities: gendered migration pressures among Cambodian youth", *Gender, Place & Culture*, Vol. 22, No. 8, pp. 1124–40.
- Cambodian Government (2015), *National Employment Policy 2015-2025*, Phnom Penh.
- Derks, A. (2008), *Khmer Women on the Move: Exploring Work and Life in Urban Cambodia*, University of Hawai'i Press, Honolulu.
- Economic Institute of Cambodia (2008), *Cambodia Country Economic Memorandum: Sustaining Rapid Growth in a Challenging Environment – Cambodia's Labor Market and Employment*, Background paper prepared for the World Bank, Phnom Penh, <http://siteresources.worldbank.org/INTDEBTDEPT/Resources/468980-1218567884549/5289593-1224797529767/CambodiaDFSG02.pdf>.
- Economic Institute of Cambodia (2006), *Handbook on Decent Work in the Informal Economy in Cambodia*, International Labour Office, International Labour Organization, Bangkok, [http://www.ilo.org/wcmsp5/groups/public/---asia/---ro-bangkok/documents/publication/wcms\\_bk\\_pb\\_126\\_en.pdf](http://www.ilo.org/wcmsp5/groups/public/---asia/---ro-bangkok/documents/publication/wcms_bk_pb_126_en.pdf).
- ILO (2013), *Global Employment Trends for Youth 2013: A generation at risk*, International Labour Office, International Labour Organization, Geneva, [http://www.ilo.org/wcmsp5/groups/public/@dgreports/@dcomm/documents/publication/wcms\\_21\\_2423.pdf](http://www.ilo.org/wcmsp5/groups/public/@dgreports/@dcomm/documents/publication/wcms_21_2423.pdf).
- ILO (2012), *Decent Work Country Profile: Cambodia*, International Labour Organization, Geneva, [http://www.ilo.org/wcmsp5/groups/public/---dgreports/---integration/documents/publication/wcms\\_185267.pdf](http://www.ilo.org/wcmsp5/groups/public/---dgreports/---integration/documents/publication/wcms_185267.pdf).
- ILO (2004), "Terms of reference for the literature review/handbook on decent work in the informal economy in Cambodia", in the ILO's Informal Economy, Poverty & Employment project, see the International Labour Organization website, [http://www.ilo.org/beijing/what-we-do/projects/WCMS\\_142302/lang-en/index.htm](http://www.ilo.org/beijing/what-we-do/projects/WCMS_142302/lang-en/index.htm).
- Jacobsen, T. (2008), *Lost Goddesses: The Denial of Female Power in Cambodian History*, Nordic Institute of Asian Studies Press, University of Copenhagen, Copenhagen.
- Ledgerwood, J.L. (1996), "Politics and gender: Negotiating conceptions of the ideal woman in present day Cambodia", *Asia Pacific Viewpoint*, No. 37, Vol. 2, pp. 139–52.
- Ledgerwood, J.L. (1994), "Gender Symbolism and Culture Change: Viewing the Virtuous Woman in the Story of Mea Yoeng", in Ebihara, M.M., C.A. Mortland and J.L. Ledgerwood (eds), *Cambodian Culture since 1975: Homeland and Exile*, pp. 119–28, Cornell University Press, Ithaca NY.
- NIS (2015), *Cambodia Socio-Economic Survey 2014*, National Institute of Statistics, Ministry of Planning, Phnom Penh.
- NIS (2015), *Cambodia Socio-Economic Survey 2014*, National Institute of Statistics, Ministry of Planning, Phnom Penh.
- NIS (2010), *Cambodia Socio-Economic Survey 2009*, National Institute of Statistics, Ministry of Planning, Phnom Penh.
- NIS (2009), *General Population Census 2008: National Report on Final Census Results*, National Institute of Statistics, Ministry of Planning, Phnom Penh.
- NIS (2008), *Cambodia Socio-Economic Survey 2007*, National Institute of Statistics, Ministry of Planning, Phnom Penh.

- 
- NIS (2005), *Cambodia Socio-Economic Survey 2004*, National Institute of Statistics, Ministry of Planning, Phnom Penh.
- Peou, C. (2016), “Negotiating rural-urban transformation and life course fluidity: Rural young people and urban sojourn in contemporary Cambodia”, *Journal of Rural Studies*, No. 44, pp. 177–86.
- Peou, C. (2009), “Reconstructing tradition: Gender and generations in contemporary Cambodian film”, *Media Asia*, Vol. 36, No.1, pp. 47–54.
- Peou, C. and J. Zinn (2015), “Cambodian youth managing expectations and uncertainties of the life course – a typology of biographical management”, *Journal of Youth Studies*, Vol. 18, No. 6, pp. 726– 42.
- RGC (2015), *Industrial Development Policy 2015-2025*, The Royal Government of Cambodia, Phnom Penh.
- RGC (2013), *Rectangular Strategy Phase III (2014-2018)*, The Royal Government of Cambodia, Phnom Penh.
- UNDP (2015), *Human Development Report 2015: Work for Human Development*, United Nations Development Programme, New York.
- World Bank (2017), *World Development Indicators database*, The World Bank website,  
<http://data.worldbank.org/data-catalog/world-development-indicators>.

---

ឧបសម្ព័ន្ធ





តារាង 57 (4A-1-2) ចំនួននៃ FGDs តាមខេត្ត

កណ្តាលក្រុង	ឃុំ	ប្រជុំជន/ស្រុក	ជនបទ	ប្រជុំជន/ស្រុក	ជនបទ	ប្រជុំជន/ស្រុក	ជនបទ
(ក្រុមប្រឹក្សា 2 គម)	(ក្រុមប្រឹក្សា 15 គម)	(ក្រុមប្រឹក្សា 4 គម)	(ក្រុមប្រឹក្សា 60 គម)	(ក្រុមប្រឹក្សា 2 គម)	(ក្រុមប្រឹក្សា 33 គម)	(ក្រុមប្រឹក្សា 2 គម)	(ក្រុមប្រឹក្សា 37 គម)
1	1	1	1	1	1	1	1
1	1	1	1	1	1	1	1
1	-	-	-	-	-	-	1
<b>5</b>		<b>4</b>		<b>4</b>		<b>5</b>	

សរុបមក ក្រុមការងារក្រសួងបានរៀបចំចំនួន 16 ក្រុម (16 FGDs) គឺជាយុវជននិងស្ត្រី និង 2 FGDs ទៀត គឺជាស្ត្រីវ័យចំណាស់ និង 8 KIIs ជាមួយភ្នាក់ងារសហគមន៍ (មេត្រីវិទ្យាល័យ) ។ ការអង្កេតសម្ភាសន៍ក្នុង FGDs មានគោលបំណងសន្មត់យកតែភាពខុសគ្នាវាងយុវជនដែលមាននិងគ្មានការងារធ្វើ។ មេត្រីវិទ្យាល័យដែលស្គាល់ទីតាំងស្ត្រីវ័យក្មេងក្នុងសហគមន៍បានជួយមួយផ្នែកក្នុងការរៀបចំជំនួប FGDs ឱ្យប្រព្រឹត្តទៅសមរម្យ។ ទោះយ៉ាងណា FGDs និង KIIs អាចធ្វើបានតែនៅក្នុងស្ថាប័នប៉ុណ្ណោះ ដោយសារតែក្នុងស្ថាប័ន ពួកគេជាប់ជិត និងត្រូវបានការពារផ្ទះ។ FGDs ជាស្ត្រីវ័យវ័យមិនមែនមានតែអាយុពី 15 ទៅ 30 ឆ្នាំ សុទ្ធតែទោះទេ។ ចំនួនលទ្ធផលនៃអង្កេតសម្ភាសន៍ និងលក្ខណៈរបស់ពួកគេនឹងបង្ហាញដូចខាងក្រោម។

**ការប្រមូលទិន្នន័យ និងការវិភាគ**

ការប្រមូលទិន្នន័យចំណាយពេលវេលាប្រហែលមួយខែ គឺចន្លោះខែកក្កដានិងខែសីហា ឆ្នាំ 2016 និងត្រូវបានធ្វើឡើងនៅរាជធានីភ្នំពេញ និងខេត្តគោលរដ្ឋទាំងបី (កំពត សៀមរាប និងព្រះវិហារ) ។ ទិន្នន័យរបស់ FGDs ជាយុវជននិងស្ត្រី អាចប្រមូលបានតែនៅក្នុងស្ថាប័នប៉ុណ្ណោះ ម្យ៉ាងទៀតជំនួបជាមួយគូរគោលរដ្ឋ (ដើម្បីរកអ្នកមាន និងគ្មានការងារធ្វើ ដូចនិយមន័យដែលកំណត់ដោយ ILO នោះ) គឺពិបាករៀបចំណាស់ ព្រោះថា នៅជនបទ ស្ត្រីភាគច្រើនជាប់រស់នៅក្នុងភូមិសាស្ត្រ ឬសកម្មភាពសេដ្ឋកិច្ចផ្សេងទៀត ដែលធ្វើឱ្យមានការពិបាកក្នុងការកំណត់និយមន័យនៃប្រភេទស្ត្រីដែលមានការងារ និងគ្មានការងារ ។

ដោយមានការអនុញ្ញាតពីអ្នកផ្តល់ឆ្លើយ ទិន្នន័យត្រូវបានថតជាអត់សម្លេង និងបានសង្ខេបជាមួយប្រតិបត្តិការទៅក្រុមការងារ ទៅតាមចំណុចប្រឆាំងនឹងប្រធានបទនៃការងារ។ គំរូ ឬប្រធានបទទូទៅដែលពាក់ព័ន្ធនៃសេចក្តីសម្រេច និងប្រែប្រួល ត្រូវបានកំណត់តាមរយៈការអានទិន្នន័យ ការវិភាគ និងការបកស្រាយ ដើម្បីធ្វើសម្រេចចិត្តទៅយើង និងការអនុវត្តលើសពីប្រធានបទដែលបានកំណត់ទុក ដោយទាញចេញពីការវិភាគឯកសារនេះ។

**សីលធម៌ស្រាវជ្រាវ**

ការស្រាវជ្រាវនេះបានធ្វើឡើងជាមួយនិងស្ត្រីដែលមាននិងគ្មានការងារធ្វើ ទាំងអ្នកនៅលើនិងរៀបការ ដែលជាទូទៅពួកគេមានពេលវេលាតិចតួចសម្រាប់ចូលរួមក្នុងការស្រាវជ្រាវ ឬការសម្ភាសន៍ដោយសារតែជាប់រស់នៅក្នុងភូមិក្រីក្រចំណូល ឬទិន្នន័យស្ត្រីក្នុងការរៀបការផ្ទះសំបែង។ ដូច្នេះ ក្រុមការងារក្រសួង (FGDs) ត្រូវបានធ្វើឡើងតាមពេលវេលាសមរម្យរបស់ពួកគេ ភាគច្រើននៅក្នុងស្ថាប័ន។ ទម្រង់របបបទយល់ព្រមមួយជាភាសាខ្មែរត្រូវបានបង្កើតឡើង និងបានអានជូនអ្នកចូលរួមដើម្បីឱ្យពួកគេកាន់កាប់យល់ច្បាស់នូវ រូបភាពនៃការស្រាវជ្រាវ ឬសម្ភាសន៍ យល់អំពីគោលបំណងនៃការស្រាវជ្រាវ ឬសម្ភាសន៍ ការចូលរួមក្នុងការស្រាវជ្រាវសម្ភាសន៍ ហានិភ័យ អត្ថប្រយោជន៍ និងសេរីភាពផ្សេងទៀតដែលពួកគេអាចមាននៅអំឡុងពេលសម្ភាសន៍។ មេត្រីវិទ្យាល័យដើរតួនាទីក្នុងការទំនាក់ទំនងជាមួយពួកគេដើម្បីធានា ថាគឺសម្ភាសន៍អាចធ្វើទៅបានប្រសើរ និងធានាថា សំណួររបស់យើងមិនបានប៉ះពាល់ដល់សភាពចិត្ត ឬសិទ្ធិរបស់ពួកគេ។ ក្រុមការងារស្រាវជ្រាវគោរពសិទ្ធិរបស់ពួកគេយ៉ាងពេញលេញក្នុងការចូលរួម ឬការចេញពីសម្ភាសន៍ ហើយអាចធានាបាននិងការការពារពួកគេ។

**បញ្ជីឈ្មោះអ្នកផ្តល់ចម្លើយសម្ភាសន៍**

តារាង 58 (4A-1-3) បញ្ជីឈ្មោះអ្នកផ្តល់ចម្លើយសម្ភាសន៍

ក្រុមការងារគោលដៅ (FGDs)	អាយុ	ស្ថានភាពគ្រួសារ	បញ្ចប់ថ្នាក់	ការងារ	ប្រាក់ចំណូលមធ្យម	ទំហំគ្រួសារ
FGD 1 ក្រុមស្ត្រីមានការងារធ្វើនៅឃុំត្បូងឃ្មុំ	25	នៅលើ	ថ្នាក់ទី ១០	កម្មសមាជក	160	6
	28	នៅលើ	ថ្នាក់ទី ១០	កម្មសមាជក	160	6
	21	នៅលើ	ថ្នាក់ទី ៧	កម្មសមាជក	160	7
	31	រៀបការ	ថ្នាក់ទី ៩	កម្មសមាជក	160	6

ក្រុមការណ៍ (FGDs)	លេខ	ឈ្មោះ	ចំនួន	កាលបរិច្ឆេទ	ចំនួនប្រាក់	ចំនួនប្រាក់
	21	ស៊េរី	១២	កម្មវិធីស្រាវជ្រាវ	160	4
	24	រៀបការ	៨	កម្មវិធីស្រាវជ្រាវ	160	4
FGD 2 ក្រុមការណ៍ស្រាវជ្រាវស្តីពីការងារ	30	រៀបការ	២	មិនស្របការងារ	0	6
	32	រៀបការ	៦	មិនស្របការងារ	0	5
	37	រៀបការ	៥	មិនស្របការងារ	0	5
	27	រៀបការ	៦	មិនស្របការងារ	0	3
	29	រៀបការ	៦	មិនស្របការងារ	0	3
FGD 3 ក្រុមការណ៍ស្រាវជ្រាវស្តីពីការងារ	23	ស៊េរី	ប្រើប្រាស់	គ្រូបង្រៀន	មិនអាចបាន	
	25	ស៊េរី		ស្រ្តីភ័ក្ត	មិនអាចបាន	មិនអាចបាន
	25	ស៊េរី	ប្រើប្រាស់	03 បុគ្គលិក រោងចក្រស្រាវជ្រាវ Room 03	មិនអាចបាន	មិនអាចបាន
	23	ស៊េរី	ប្រើប្រាស់	គ្រូបង្រៀន	មិនអាចបាន	មិនអាចបាន
	26	ស៊េរី	៥ (ស្រ្តីភ័ក្ត)	ស្រ្តីភ័ក្ត	មិនអាចបាន	មិនអាចបាន
	24	ស៊េរី	ប្រើប្រាស់	ប្រធានគ្រូបង្រៀនស្រាវជ្រាវ	មិនអាចបាន	មិនអាចបាន
	27	ស៊េរី	ប្រើប្រាស់	មន្ត្រីការងារ	មិនអាចបាន	មិនអាចបាន
	27	រៀបការ	ប្រើប្រាស់	កម្មវិធីស្រាវជ្រាវ	មិនអាចបាន	មិនអាចបាន
	24	ស៊េរី	ប្រើប្រាស់	និយោជកស្រាវជ្រាវ	មិនអាចបាន	មិនអាចបាន
FGD 4 ក្រុមការណ៍ស្រាវជ្រាវស្តីពីការងារ	21	ស៊េរី	ប្រើប្រាស់	និយោជក	0	4
	21	រៀបការ	ប្រើប្រាស់	មិនស្របការងារ	0	9
	20	ស៊េរី	ប្រើប្រាស់	កំពុងស្រាវជ្រាវ	0	4
	21	ស៊េរី	ប្រើប្រាស់	កំពុងស្រាវជ្រាវ	0	8
	22	ស៊េរី	វិទ្យាល័យ	អសកម្ម	0	6
	23	ស៊េរី	វិទ្យាល័យ	អសកម្ម	0	6
	19	ស៊េរី	វិទ្យាល័យ	អសកម្ម	0	5
FGD 5 ក្រុមការណ៍ស្រាវជ្រាវស្តីពីការងារ	36	រៀបការ	១២	គណនីប្រាក់ + មេឡូ	150	4

ក្រុមពិភាក្សាគោលដៅ (FGDs)	អាយុ	ស្ថានភាពគ្រួសារ	បញ្ហាសំខាន់ៗ	ការងារ	ប្រាក់ចំណូលមធ្យម	ទំហំគ្រួសារ
	49	រំលែងលះគ្នា	ថ្នាក់ទី ១០	រែងទាំក្បែរ	150 (ប្រាក់ចំណូលមធ្យម)	3
	40	រៀបការរួច	ថ្នាក់ទី ១២	មេដឹកនាំ	1000 (បានមកពីផ្គត់ផ្គង់)	4
	55	រែកបាក់គ្នា	ថ្នាក់ទី ៦	មេដឹកនាំ	500 (បានមកពីបង្កើន)	4
	65	រែកបាក់គ្នា	ថ្នាក់ទី ៦	មេដឹកនាំ	250 (បានមកពីកូន)	4
	71	រែកបាក់គ្នា	ថ្នាក់ទី ៧	មេដឹកនាំ	មិនរៀបចំទាន់ (ប្រាក់ចំណូលបានមកពីកូន + អាជីវកម្មផ្ទះល្អិត)	5
FGD 6 ក្រុមប្រឹក្សាគោលដៅធ្វើនៅជនបទខេត្តកំពត	27	រៀបការរួច	ថ្នាក់ទី ៦	គណនីផ្ទះល្អិត + កសិករ	មិនអាចកាត់	4
	30	រៀបការរួច	ថ្នាក់ទី ៦	កសិករ	មិនអាចកាត់	4
	29	រៀបការរួច	ថ្នាក់ទី ៩	កសិករ	មិនអាចកាត់	5
	31	រៀបការរួច	ថ្នាក់ទី ៧	កសិករ	មិនអាចកាត់	4
	28	រៀបការរួច	ថ្នាក់ទី ៥	កសិករ	មិនអាចកាត់	2
	18	នៅលើ	ថ្នាក់ទី ៦	កសិករ	មិនអាចកាត់	3
	30	រៀបការរួច	ថ្នាក់ទី ១១	កសិករ	មិនអាចកាត់	3
FGD 7 ក្រុមប្រឹក្សាគោលដៅធ្វើនៅកណ្តាល ខេត្តកំពត	23	រែកបាក់គ្នា	ថ្នាក់ទី ៩	មេដឹកនាំ	មិនអាចកាត់	5
	24	រៀបការរួច	ថ្នាក់ទី ៨	មេដឹកនាំ	មិនអាចកាត់	3
	20	រៀបការរួច	ថ្នាក់ទី ៨	មេដឹកនាំ	មិនអាចកាត់	2
	26	រៀបការរួច	ថ្នាក់ទី ៥	មេដឹកនាំ	មិនអាចកាត់	6
	17	នៅលើ	ថ្នាក់ទី ៨	សិស្ស	មិនអាចកាត់	5
	14	នៅលើ	ថ្នាក់ទី ១០	សិស្ស	មិនអាចកាត់	4
	24	រៀបការរួច	ថ្នាក់ទី ៧	មេដឹកនាំ	មិនអាចកាត់	8
	25	រៀបការរួច	ថ្នាក់ទី ៩	មេដឹកនាំ	មិនអាចកាត់	3
	14	នៅលើ	ថ្នាក់ទី ៨	សិស្ស	មិនអាចកាត់	5
	21	រៀបការរួច	ថ្នាក់ទី ៨	មេដឹកនាំ	មិនអាចកាត់	5
26	រៀបការរួច	ថ្នាក់ទី ៩	មេដឹកនាំ	មិនអាចកាត់	4	
FGD 8 ក្រុមប្រឹក្សាគោលដៅធ្វើនៅកណ្តាល ខេត្តកំពត	20	នៅលើ	ថ្នាក់ទី ១១	កម្មកររោងចក្រ	ប្រហែល \$200	6

ក្រុមពិភាក្សាគោលដៅ (FGDs)	លេខ	ស្ថានភាពក្រុម	បញ្ហាសំខាន់ៗ	ការងារ	ប្រាក់ចំណូលបច្ចុប្បន្ន	ចំណាយ
FGD 9 ក្រុមប្រឹក្សាភិបាលក្រុងសៀមរាប	21	នៅលើ	ថ្នាក់ទី ៨	កម្មសម្រេច	ប្រហែល \$200	
	27	នៅលើ	ថ្នាក់ទី ៦	កម្មសម្រេច	ប្រហែល \$200	7
	32	រៀបចំ	ថ្នាក់ទី ៤	កម្មសម្រេច	ប្រហែល \$200	5
	23	រៀបចំ	ថ្នាក់ទី ៨	កម្មសម្រេច	ប្រហែល \$200	7
	23	រៀបចំ	ថ្នាក់ទី ៧	កម្មសម្រេច	ប្រហែល \$200	6
	21	នៅលើ	ថ្នាក់ទី ៧	កសិករ	\$200	8
	30	រៀបចំ	ថ្នាក់ទី ៤	កម្មសម្រេច	ប្រហែល \$200	7
	30	រៀបចំ	ថ្នាក់ទី ៦	កម្មសម្រេច	Appx. \$200	6
	20	រៀបចំ	ថ្នាក់ទី ៤	កសិករ	2,000,000 រៀល	5
FGD 10 ក្រុមប្រឹក្សាភិបាលក្រុងសៀមរាប	16	នៅលើ	ថ្នាក់ទី ៨	សិស្ស	មិនមានកាតា	7
	17	នៅលើ	ថ្នាក់ទី ១០	សិស្ស	មិនមានកាតា	7
	17	នៅលើ	ថ្នាក់ទី ១០	សិស្ស	មិនមានកាតា	5
	14	នៅលើ	ថ្នាក់ទី ៧	សិស្ស	មិនមានកាតា	4
	15	នៅលើ	ថ្នាក់ទី ៧	សិស្ស	មិនមានកាតា	6
	14	នៅលើ	ថ្នាក់ទី ៦	សិស្ស	មិនមានកាតា	7
FGD 11 ក្រុមប្រឹក្សាភិបាលក្រុងសៀមរាប	50	រៀបចំ	5	កសិករ (ដាំស្រូវ និងប្រេង)	70 USD	4 (ឯកតា ២៣)
	45	រៀបចំ (មេម៉ាយ)	5	អ្នកដឹក (ប្រេង)	150 USD	4 (ឯកតា ៣៣)
	45	រៀបចំ	0	កសិករ / កម្មសម្រេច	60 USD	6 (ឯកតា ៤៣)
	48	រៀបចំ (មេម៉ាយ)	0	អ្នកដឹក	150 USD	2 (ឯកតា ០៣)
	33	រៀបចំ	0	អ្នកដឹក	300 USD	8 (ឯកតា ៣៣)
	20	រៀបចំ	11	កសិករ	មិនមានកាតា	4 (ឯកតា ០៣)
	40	នៅលើ	8	ស្ថាប័នសេវាសង្គម	150 USD (ប្រាក់ចំណូល សុទ្ធ)	5 (ឯកតា ៣៣)
	50	រៀបចំ	ថ្នាក់ទី ២	កសិករ មេដូ	មិនមានកាតា	6 (ឯកតា ៣៣)
FGD 11 ក្រុមប្រឹក្សាភិបាលក្រុងសៀមរាប	35	រៀបចំ	ថ្នាក់ទី ៥	មេដូ	មិនមានកាតា	4

ក្រុមពិភាក្សាគោលដៅ (FGDs)	អាយុ	ស្ថានភាពគ្រួសារ	បញ្ហាចម្បង	ការងារ	ប្រាក់ចំណូលមធ្យម	ចំណុចសំខាន់
	35	រៀបការរួច	ថ្នាក់ទី ២	មេផ្ទះ	មិនអាចកាត់	6
	28	រៀបការរួច	ថ្នាក់ទី ៣	មេផ្ទះ	មិនអាចកាត់	4
	35	រៀបការរួច	គ្មាន	មេផ្ទះ	មិនអាចកាត់	3
	32	រៀបការរួច	ថ្នាក់ទី ៦	មេផ្ទះ	មិនអាចកាត់	4
	33	រៀបការរួច	ថ្នាក់ទី ៣	មេផ្ទះ	មិនអាចកាត់	7
	35	រៀបការរួច	ថ្នាក់ទី ៤	មេផ្ទះ	មិនអាចកាត់	5
FGD 12 ក្រុមស្ត្រីមានការងារធ្វើនៅកណ្តាលខេត្តសៀមរាប	28	នៅលើ	ថ្នាក់ទី ១២	មន្ត្រីអង្គការព្រៃឆ្នាំបាល	\$200	ម្នាក់ឯង
	30	ម្តាយនៅលើ	មិនអាចកាត់	ប្រើអ្នករត់តុ	\$70	07
	34	រៀបការរួច	មិនអាចកាត់	កម្មករសំណង់	\$5/ថ្ងៃ	05
	37	ម្តាយនៅលើ	មិនអាចកាត់	អ្នកសំអាត	\$90	03
	31	រៀបការរួច	មិនអាចកាត់	អ្នកយាមផ្ទះ	\$70	03
	39	មេម៉ាយ	ថ្នាក់ទី ១២	អ្នកលក់ដូរ	\$40-\$50/ថ្ងៃ	05
	31	ម្តាយនៅលើ	មិនអាចកាត់	ជួងហា	\$25	04
	44	មេម៉ាយ	មិនអាចកាត់	ជួងហា	\$100	03
FGD 13 ក្រុមស្ត្រីគ្មានការងារធ្វើនៅកណ្តាលខេត្តសៀមរាប	33	រៀបការរួច	គ្មាន	មេផ្ទះ កសិករ	មិនអាចកាត់	4
	33	រៀបការរួច	ថ្នាក់ទី ៣	មេផ្ទះ កសិករ	មិនអាចកាត់	4
	27	រៀបការរួច	ថ្នាក់ទី ៥	Housewife	មិនអាចកាត់	8
	33	រៀបការរួច	ថ្នាក់ទី ២	មេផ្ទះ	មិនអាចកាត់	7
	14	នៅលើ	ថ្នាក់ទី ៦	សិស្ស	មិនអាចកាត់	6
	14	នៅលើ	ថ្នាក់ទី ៥	សិស្ស	មិនអាចកាត់	4
	14	នៅលើ	ថ្នាក់ទី ៦	សិស្ស	មិនអាចកាត់	8
FGD 14 ក្រុមស្ត្រីយើងចំណាស់នៅខេត្តសៀមរាប	35	បែកបាក់គ្នា	គ្មាន	អ្នកលក់ដូរ	មិនអាចកាត់	5
	35	រៀបការរួច	គ្មាន	អ្នកលក់ដូរ កសិករ	មិនអាចកាត់	5
	55	រៀបការរួច	គ្មាន	មេផ្ទះ	មិនអាចកាត់	5

ក្រុមពិភាក្សាគោលដៅ (FGDs)	លេខ	ស្ថានភាពគ្រួសារ	បញ្ហាសំខាន់ៗ	ការងារ	ប្រាក់ចំណូលមធ្យម	ចំណុចសំខាន់ៗ
	43	រៀបការរួច	គ្មាន	កសិករ	មិនមានកម្រៃ	5
	46	រៀបការរួច	គ្មាន	កសិករ	មិនមានកម្រៃ	
	38	រៀបការរួច	គ្មាន	កសិករ	មិនមានកម្រៃ	4
FGD 15 ក្រុមស្ត្រីមានការងារធ្វើនៅជនបទខេត្តមណ្ឌលគីរី	28	រៀបការរួច	ថ្នាក់ទី ៥	អ្នកលក់ (ហាងលក់គ្រឿងទេស)	700 USD (ប្រាក់ចំណេញសរុប)	4 (2 depend)
	23	រៀបការរួច	ថ្នាក់ទី ៤	កសិករ	មិនមានកម្រៃ	4 (មិនទាន់គ្រប់គ្រាន់)
	23	រៀបការរួច	ថ្នាក់ទី ៦	អ្នកលក់ (ហាងលក់គ្រឿងទេស)	មិនមានកម្រៃ	4 (មិនទាន់គ្រប់គ្រាន់)
	25	រៀបការរួច	ថ្នាក់ទី ៥	អ្នកលក់ (ហាងលក់គ្រឿងទេស)	មិនមានកម្រៃ	5 (មិនទាន់គ្រប់គ្រាន់)
ក្រុមស្ត្រីគ្មានការងារធ្វើនៅជនបទខេត្តមណ្ឌលគីរី	20	រៀបការរួច	ថ្នាក់ទី ៦	មេផ្ទះ	មិនមានកម្រៃ	5 (មិនទាន់គ្រប់គ្រាន់)
	28	រៀបការរួច	ថ្នាក់ទី ៥	មេផ្ទះ	មិនមានកម្រៃ	5 (មិនទាន់គ្រប់គ្រាន់)
	18	រៀបការរួច	ថ្នាក់ទី ៥	មេផ្ទះ	មិនមានកម្រៃ	2 (មិនទាន់គ្រប់គ្រាន់)
	20	រៀបការរួច	ថ្នាក់ទី ៦	មេផ្ទះ	មិនមានកម្រៃ	2 (មិនទាន់គ្រប់គ្រាន់)
	28	រៀបការរួច	គ្មាន	មេផ្ទះ	មិនមានកម្រៃ	4 (មិនទាន់គ្រប់គ្រាន់)
	15	រៀបការរួច	ថ្នាក់ទី ៤	មេផ្ទះ	មិនមានកម្រៃ	5 (មិនទាន់គ្រប់គ្រាន់)
FGD 17 ក្រុមស្ត្រីមានការងារធ្វើនៅកណ្តាលខេត្តមណ្ឌលគីរី	29	រៀបការរួច	ថ្នាក់ទី ៨	អ្នកលក់ (ហាងលក់គ្រឿងទេស)	មិនមានកម្រៃ	4
	37	រៀបការរួច	ថ្នាក់ទី ១១	អនុប្រធានភូមិ	មិនមានកម្រៃ	3
	28	រៀបការរួច	ថ្នាក់ទី ៥	កម្មករឯករាជ (កសិកម្ម)	មិនមានកម្រៃ	4
	24	នៅលើ	ថ្នាក់ទី ៤	អ្នកផ្គត់ផ្គង់	មិនមានកម្រៃ	2
	38	រៀបការរួច	គ្មាន	កសិករ	មិនមានកម្រៃ	9
	48	រៀបការរួច	គ្មាន	កសិករ	មិនមានកម្រៃ	5
FGD 18 ក្រុមស្ត្រីគ្មានការងារធ្វើនៅកណ្តាលខេត្តមណ្ឌលគីរី	27	រៀបការរួច	ថ្នាក់ទី ៤	មេផ្ទះ	មិនមានកម្រៃ	6
	26	រៀបការរួច	ថ្នាក់ទី ៧	មេផ្ទះ	មិនមានកម្រៃ	4
	28	រៀបការរួច	ថ្នាក់ទី ៨	មេផ្ទះ	មិនមានកម្រៃ	3
	17	នៅលើ	ថ្នាក់ទី ៥	និស្សិត (ផ្ទះគ្រួសារលក់គ្រឿងទេស)	មិនមានកម្រៃ	6
	29	រៀបការរួច	ថ្នាក់ទី ៧	មេផ្ទះ	មិនមានកម្រៃ	3

ក្រុមពិភាក្សាគោលដៅ (FGDs)	អាយុ	ស្ថានភាពគ្រួសារ	បញ្ហាចម្បង	ការងារ	ប្រាក់ចំណូលមធ្យម	ទំហំគ្រួសារ
	35	រៀបការរួច	ថ្នាក់ទី ៤	មេផ្ទះ មណ្ឌលគីរី	មិនអាចកាត់	7
<b>ប្រវត្តិ ថ្នាក់ដឹកនាំសហគមន៍ (CL) ទៅក្នុង KIIs</b>						
ភ្នំពេញ 1	60	មេម៉ាយ	ថ្នាក់ទី ៤	ទិញយកកៅស៊ូ	140000 រៀល	មិនអាចកាត់
ភ្នំពេញ 2	65	រៀបការរួច	វិទ្យាល័យ	មេកូមិផ មិនអាចកាត់	200000 រៀល	មិនអាចកាត់
កំពត 1	50	រៀបការរួច	ថ្នាក់ទី ៤	មេកូមិ/ កសិករ	200000 រៀល	មិនអាចកាត់
កំពត 2	62	រៀបការរួច		មេកូមិ/ កសិករ	200000 រៀល	មិនអាចកាត់
សៀមរាប 1	30	រៀបការរួច	ថ្នាក់ទី ១២	ទិញយកកៅស៊ូមីនបង្កើនផលិតផល	140000 រៀល + 200\$	មិនអាចកាត់
សៀមរាប 2	68	រៀបការរួច	ថ្នាក់ទី ៥	មេកូមិ	200000 រៀល	មិនអាចកាត់
មណ្ឌលគីរី 1	47	រៀបការរួច	ថ្នាក់ទី ៨	មេកូមិ/ កសិករ ផ្តល់ការបង្រៀនទេស	មិនអាចកាត់	មិនអាចកាត់
មណ្ឌលគីរី 2	45	រៀបការរួច	ថ្នាក់ទី ៧	មេកូមិ/ កសិករ	មិនអាចកាត់	មិនអាចកាត់

**របាយការណ៍ពិនិត្យឡើងវិញ**

**លើ**

**គោលនយោបាយស្តីពីសុខុមាលភាពយុវជនកម្ពុជា**

[www.oecd.org/dev/inclusivesocietiesanddevelopment/youth-country-studies.htm](http://www.oecd.org/dev/inclusivesocietiesanddevelopment/youth-country-studies.htm)



This project is co-funded by  
the European Union